KIDEM tazminatını tırpanlayan YARA ALIR

Cemail Bakındı

Kıdem tazminatının fona devredilmesine Toleyis Genel Başkanı Bakındı tepki gösterdi: **Kıdem tazminatı kızgın bir demirdir, dokunursanız eliniz yanar**

TÜRKİYE Otel Lokanta Dinlenme Yerleri İşçileri Sendikası (Toleyis) Genel Başkanı Cemail Bakındı kıdem tazminatının fona devredilmesi ve kölelik büroları konusunda hükümeti uyardı. Bakındı, "Kıdem tazminatını tırpanlamaya çalışan siyaset yara alır" dedi.

DENİZ BİLİCİ'nin haberi 6'da

Orman Müdürü bak burası orman

İSTANBUL Zekeriyaköy'deki ormanlık arazide inşaatı başlayan projeyle ilgili "Orman içi AVM" haberimize Orman Genel Müdürlüğü'nden yanıt geldi. Müdürlüğe göre inşaatın yapıldığı arazi orman değilmiş. Danıştay için hazırlanan bilirkişi raporu ise Müdürlüğü yalanladı.

IRMAK METE'nin haberi 2'de

www.aydinlikgazete.com

VATAN EMEK NAMUS

Aydınlık

KURULUŞ: 1921 | 16 ŞUBAT 2016, SALI | 1.5 TL

Aydınlık e-gazete tüm dünyada yayında!

Yakında Türkiye'de...

ŞAM'LA ANLAŞMA TEK ÇARE

Bölge uzmanları dış politikada sıkışan AKP için çözümü anlattı:

Şam Hükümeti'yle ilişkiler yeniden kurulur ve Suriye'nin toprak bütünlüğü sağlanırsa PYD/YPG/PKK'nın kantonları kısa sürede ortadan kalkar

PYD 3 gündür vuruluyor

TÜRK Silahlı Kuvvetleri, PKK'nın Suriye'deki uzantısı PYD hedeflerini 3. günde de vurmaya devam etti. Suriye sınırındaki gelişmeler bölgeyi hareketlendirdi. Başbakan Ahmet Davutoğlu'nun "Halep koridorunun kesilmesine izin vermeyeceğiz" açıklaması "terör örgütlerine desteğe devam" ilanı olarak algılandı. Türkiye'nin güvenlik riski artarken Esad yönetimiyle anlaşma zorunlu hale geldi.

Koridor için zemin yaratılıyor

AKP Hükümeti'nin 2011 yılından beri izlediği Suriye politikası çıkmazda. Bölge uzmanları ve komutanlar Türkiye-Suriye sınırında açılması planlanan ABD/İsrail koridorunun önlenmesi gerektiğini vurgulayarak "İzlenen politika koridoru önlemekten çok koridor için zemin yaratmaktadır. Yapılacak tek şey hemen Suriye yönetimi ile anlaşmaya oturmaktır" dedi. **9'da**

SOMA DAVASINDA kamu görevlileri yargılansın

301 madencinin ölümüne ilişkin açılan Soma katliamı davası bugün devam ediyor. Aileler hakim karşısına çıkarılmayan kamu görevlilerinin yargılanmasını istiyor. Hazırlanan ilk bilirkişi raporunda TKİ Yönetim Kurulu Başkanı'ndan Çalışma ve Sosyal Güvenlik Bakanlığı İş Teftiş Kurulu müfettişlerine kadar kamu görevlileri asli sorumlu olarak gösterildi. 3'te

Türkiye'de dört mevsim

Van pandası

Van'ı etkisi alan kar yağışı renkli görüntülere sahne oldu. Kedisiyle meşhur olan ilde, çocuklar kardan yaptıkları pandanın gözlerinde iki farklı renk kullandı.

Bahar havası

Muğla'nın Fethiye ilçesinde hava 22 dereceye, su sıcaklığı 17 dereceye yükselince yurttaşlar sahile akın etti. İlçede bir taraftan da yamaç paraşütü yapıldı.

İsmet Yılmaz: Suudi uçakları İncirlik'e henüz gelmedi

Sayfa 8

İzmir Askeri Casusluk'ta 'örgüt'ten beraat istendi

SAVCI Ali Ertan, İzmir Askeri Casusluk davasında yargılanan 357 sanığın tamamına "örgüt" suçundan beraat verilmesini talep etti. Ertan, ortada örgütün varlığına ilişkin kanıtlar bulunmadığını kaydetti.

GAMZE ÇINLAR'ın haberi 7'de

Yaz yaklaşıyor...

İşte tok tutan besinler

DİYET yaparken en önemli nokta sağlıklı beslenme. Daha uzun süreli tokluk ve kilo kontrolü için vücudun yüksek posa ve sağlıklı yağa ihtiyacı var. Yrd. Doç. Dr. Beslenme ve Diyet Uzmanı Yonca Sevim, Aydınlık okurları için tok tutan yiyecekleri yazdı. **4'te**

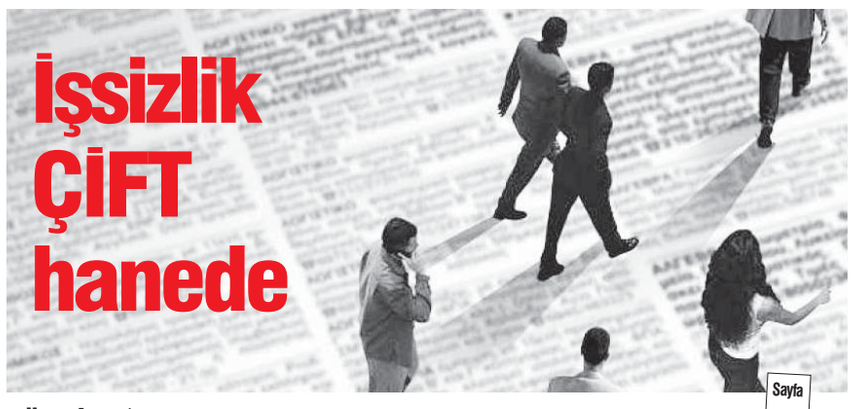

İşsizlik ÇİFT hanede

TÜRKİYE İstatsitik Kurumu 2015 yılı Kasım dönemine ilişkin işgücü verilerini açıkladı. İşsizlik oranı yüzde 10.5 olarak belirlendi. Sayfa 5

Sur'da hendekler TEMİZLENDİ

DIYARBAKIR Valisi Hüseyin Aksoy, sokağa çıkma yasağı süren Sur'un yüzde 95'inin temizlendiğini açıkladı. **10'da**

TRT 1 naklen yayımlıyor

FENERBAHÇE Avrupa sınavında

SARI-LACİVERTLİLER bugün son 32 turu ilk maçında Rusya'nın Lokomotiv Moskova takımını konuk edecek. **16'da**

YAVUZ ALOGAN — Savaşa giderken — sayfa 2

MUSTAFA MUTLU — Güven araştırması! — sayfa 3

UFUK SÖYLEMEZ — TSK molla değil 'milli' ordudur! — sayfa 5

ŞAHİN MENGÜ — Dış politika manzaraları — sayfa 4

MEHMET FARAÇ — Kapıdaki zehirli band'aj!.. — sayfa 9

SABAHATTİN ÖNKİBAR — Ankara bunu yapmalı! — sayfa 10

!f İstanbul 15 yaşında

40 ülkeden 112 filmin gösterileceği "!f İstanbul Bağımsız Filmler Festivali", 18 Şubat'ta başlıyor. Yılın en çok konuşulan filmleri İstanbul'dan sonra 3-6 Mart tarihlerinde Ankara ve İzmir'de sinemaseverlerle buluşacak. 14'te

Öğretmenler 50 bin atama daha istiyor

Sayfa 2

ISSN 2146-2356

Yavuz ALOGAN

alogan@aydinlikgazete.com

Savaşa giderken

Büyük savaşların öncü çatışmaları başladığında tarafların kendilerini haklı göstermek için öne sürdükleri gerekçelerin hiçbiri doğru değildir.

Saldırıya geçen taraflar her zaman hareketlerini meşru gösterirler: BM'nin falanca kararına uymuşlardır, "angajman kuralları"na göre hareket etmişlerdir; 1939'da Almanlar Polonya'da zulme uğrayan ırkdaşlarını kurtarmak için sınırı geçmişlerdir ya da 1914'te İngiltere denizlerde ve Rusya karada Alman Birliği'ni kuşatıp yok etmeye çalışmaktadır; Balkanlar'da masum halklar katledilmekte, büyük devletlerin çıkarları tehlikeye girmektedir.

Cepheden gelen ilk haberlerin hepsi yalandır. Bütün güçler ilk olayları kendi stratejilerine uygun yalanlarla süslerler, küçük gerçekleri abartırlar. Mesela Pazar gecesi geç saatlerde bazı yabancı ajanslar, "Kuzeyden Türkiye, güneyden IŞİD, Suriye birliklerini ve PYD mevzilerini bombalıyor" gibi haberler yaymıştır.

Aslında kimse savaş istemez, herkes derhal "ateşkes" ister. Fakat yayılacağı varsa savaş giderek yayılır. 1938 Münih Anlaşması'yla herkes Avrupa'da barışın güvence altına alındığını sanmıştı; geçenlerde yine Münih'te yapılan Suriye Destek Grubu toplantısında da çatışmaların bir hafta içinde durdurulması kararı alındı. Bir yandan barış ilan eder, öte yandan savaş hazırlıklarını sürdürürler. Çatışmasızlık kararının mürekkebi kurumadan Suudi uçakları NATO üssü İncirlik'e yerleştirilir.

Saldırılar icat edilir, provokasyonlar yapılır; kitleler, bazen de bütün bir ulus manipüle edilir (bkz. Davutoğlu'nun Erzincan ajitasyonu). Tam da denildiği gibi "savaşlarda ilk katledilen hakikatin kendisi" olur.

'DEVLETİN SAĞLIĞI'

İdeolojik dönüşüm, sessiz devrim, rejim değişikliği kavşaklarında savaşlar daha da tehlikelidir, çünkü o anda iktidarda olan güçlere yarar. Bu yüzden filozof Randolph Bourne, "Savaş devletin sağlığıdır," demiştir. Bu sözle savaşın, devleti ve iktidarda olan hükümeti beslediğini kastetmektedir. Birinci Dünya Savaşı'nın başlangıcını Bourne şu sözlerle tanımlar: "Savaş, amacın ve etkinliğin, sürünün en alt düzeyine ve en uzak dallarına bir akım gibi iletilmesini sağlar ... Halatın boşluğu alınır, çatışan akımlar ortadan kalkar ve ulus, hantal ve yavaş biçimde, ancak gittikçe *hızlanarak ve bütünleşerek* büyük amaca, savaşta olmanın getirdiği *uysallığa* doğru hareket eder."

Savaş durumunda bütün iç hesaplaşmalar belirsiz bir geleceğe ertelenir; ortalığı "jingo"lar, savaş çığırtkanları, şovenistler sarar (bkz. AKP yandaşı medyanın bir aydır yaptığı savaş çığırtkanlığı).

Marksistler savaşların iktisadi nedenleri olduğunu, büyük güçlerin pazarları ve kaynakları paylaşmak için savaş çıkarmak zorunda olduklarını söylerler. Lenin, mesela, mali sermaye ve tekelleşme olgusunu paylaşım savaşlarının sebebi olarak görür. Mali sermayenin sanallaştığını, sermaye birikim modelinin işlemediğini, çöküş halindeki kapitalist tekeller ile oligarkların can havliyle kıt iktisadi kaynaklara hâkim olmak için ulusları yok edip, halkları biçtiğini görseydi ne derdi acaba?

Büyük savaşlarda küçük güçler ezilir ve dağılır. Burada "haklı ve haksız savaşlar" ve "yurt savunması" kavramlarıyla karşılaşıyoruz. Büyük güçlerin bölmeye çalıştığı ülkeler bütün sınıflarıyla birlikte kendi yurtlarını savunurlar. Ancak yayılmacı maceralarla ve akıl almaz politikalarla kendi ülkelerini bölünmenin eşiğine getirerek savaş felaketine sürükleyen, bütün dünyayı karşısına alan iktidarlar "yurt savunması" yapamazlar. Ayrıca mafya tarzı örgütlenmiş kanunsuz iktidarların, derinleşen savaş ortamında kendi selametleri için emperyalist güçlere veremeyecekleri taviz yoktur. Bu yüzden, Mao Zedung'un dünya savaşı olasılığı için dediği gibi: "Sığınakları derin kazmak [yani ileriyi görmek-Y.A.] gerekir."

Mimarlar seçimini yaptı

AYDINLIK / ANKARA

MIMARLAR Odası Ankara Şubesi, 2016-2018 yılları arasında görev yapacak yeni yönetimini belirledi. İki grubun girdiği seçimi, "Mimarlık Yaşam içindir Vazgeçmiyoruz" eylem programıyla 43. Dönem Mimarlar Odası Ankara Şube Başkanı Tezcan Karakuş Candan'ın da içinde bulunduğu "Demokrasi İçin Mimarlar Platformu" adayları kazandı.

T.K.Candan

Demokrasi İçin Mimarlar Platformu, "44. Dönemde mimarlık, yaşanabilir bir kent, demokrasi ve barış içerisinde ülke" mücadele programıyla, kullanılan oyların yüzde 70'ini alarak güven tazeledi. Ankara Şubesi seçimine mavi listeyle giren Demokrasi İçin Mimarlar Platformu'nun Yönetim Kurulu adayları şöyle: Tezcan Karakuş Candan, Ali Atakan, Namık Kemal Kaya, Muteber Osmanpaşaoğlu, Burcu Ateş, Ayşen Gül Şimşek, Gökhan Yıldırım, Tuğba Arslan, Duygu Tekin, Ünal Kara, Mustafa Kemal Yurttaş, Songül Üzgün, Gönül Ayça Orhon, Mustafa Hasdoğan. Ankara Şubesi görev paylaşımını mazbatayı aldıktan sonra belirleyecek.

Aydınlık GÜNDEM

HAZIRLAYAN: EMİNE DÖLEK halklailiskiler@aydinlikgazete.com

Orman içi AVM

İSTANBUL. Zekeriyaköy'deki 650 dönümlük ormanlık arası için hazırlanan 'Köy' projesi, yargı sürecine rağmen başlatıldı. Ağaçlar kesildi, inşaat yapılıyor. Bin 198 konut ile eğlence merkezi gibi yapılan kapuşon projede, henüz tamamlanmasın evler satışa çıkarıldı.

IRMAK METE'nin haberi 3'te

VATAN EMEK NAMUS Aydınlık KURULUŞ: 1921 12 ŞUBAT 2016, CUMA 1,5 TL

'ORMAN İÇİ AVM' HABERİMİZE ORMAN MÜDÜRLÜĞÜ'NDEN YANIT

BAKANLIK ORAYI ORMAN SAYMADI!

Zekeriyaköy'de inşaatına başlanan 'Köy' projesiyle ilgili bilirkişi raporu, Orman Genel Müdürlüğü'nü yalanladı. Müdürlük 'Köy' projesinin inşa edildiği arazinin orman sayılmadığını savundu. Ancak rapor öyle demiyor!

IRMAK METE

Ormanlık alandaki 'Köy' projesinin inşaatı sürüyor.

AYDINLIK'ın 12 Şubat'ta sürmanşetten duyurduğu "Orman içi AVM" haberine Orman Genel Müdürlüğü'nden itiraz geldi. İtirazda Zekeriyaköy'de inşaatına başlanan "Köy" projesinin "orman sayılmayan" alanda kaldığı kaydedildi. Ancak Danıştay'da görülen dava için hazırlanan bilirkişi raporu, Orman Genel Müdürülüğü'nü yalanladı.

Aydınlık Sarıyer Zekeriyaköy'de 15. Hava Füze Üssü tarafından kullanılan ve 2010'da boşaltılan alanın, Çevre ve Şehircilik Bakanlığı'nca hazırlanan imar planları ile yapılaşmaya açıldığını yazmıştı. Haberde Emlak Konut ve Siyahkalem Mühendislik Firması tarafından hazırlanan "Köy" projesinin, ormanlık alandaki inşaatına başlandığı duyurulmuştu. Haberimizin ardından Orman Genel Müdürlüğü Basın Müşavirliği, gazetemize yazılı açıklama gönderdi.

'ORMAN SINIRLARI DIŞINDA'

Açıklamada şu ifadeler kullanıldı: "Köy Projesi kapsamında Çevre ve Şehircilik Bakanlığı ve TOKİ Başkanlığı tarafından yapılan İstanbul ili, Sarıyer ilçesi, Zekeriyaköy Mahallesi 3'üncü derecede doğal SİT alanında hazırlanan 13/03/2012 tarih ve 1769 sayılı işlemle onaylı Zekeriyaköy Toplu Konut Alanı, 1/5000 ölçekli Koruma Amaçlı Nazım İmar Planı ve 1/1000 ölçekli Uygulama İmar Planı Kesinleşmiş orman tahdit sınırları dışında Orman Sayılmayan alanda kalmaktadır."

'BUGÜNE KADAR ORMAN DIŞINA ÇIKARTILMADI!'

Ancak Danıştay'daki dava için hazırlanan bilirkişi raporu, Orman Genel Müdürlüğü'nün açıklamasının tersine bölgenin orman olduğunu gösteriyor. İstanbul Üniversitesi Orman Fakültesi öğretim üyesi Prof. Dr. Doğan Kantarcı ile Dokuz Eylül Üniversitesi öğretim görevlileri Prof. Dr. Emel Göksu ve Doç. Dr. Mert Çubukçu tarafından hazırlanan bilirkişi raporunda 1938'den bu yana yaşanan süreç şöyle aktarılıyor:

■ Dava konusu alan, Orman Kanunu uyarınca 7 Eylül 1938'de Zekeriyaköy Devlet Ormanı olarak tahdit edilmiştir. Aradan geçen süre içinde bu orman alanında 6831 sayılı Orman Kanunu'nun değiştirilen 2-B maddesiyle de orman rejimi dışına çıkarma işlemi yapılmamıştır.

■ Alanda askeri tesis için kamulaştırma işlemleri 1959'da başlatıldı. 1977'de Zekeriyaköy Devlet Ormanı, Orman Genel Müdürlüğü'nün oluruyla 49 yıllığına Milli Savunma Bakanlığı 15. Füze Üs Komutanlığı'na "orman alanı" olarak tahsis edildi.

■ 1959 yılında yapılan tapu kadastro çalışmasında, köylünün işlediği orman içi açıklıklar, çevresindeki orman ile birlikte 34 parsele ayrılarak tapuya kaydedildi. Bu tapulama işleminde 1938 yılında yapılan Zekeriyaköy Devlet Ormanı tahdit ve tescili gözardı edildi.

■ Orman alanında 1959 yılında oluşturulmuş olan 34 parselin, Orman Kanunu ve Anayasa'nın 169. maddesi karşısında hukuki bir geçerliliği yoktur. Dolayısıyla 34 parselin 12 parsele dönüştürülüp TOKİ'ye devredilmesi işlemi de geçersizdir. Dava konusu 34 parsel tek parsele dönüştürülüp Bahçeköy Orman İşletmesi'ne Zekeriyaköy Devlet Ormanı olarak iade edilmelidir. Alanda bir tapu hakkı oluşmuşsa kamulaştırma amacı ortadan kalktığına göre bu tapu hakkının gerçek sahiplerine iadesi gerekir.

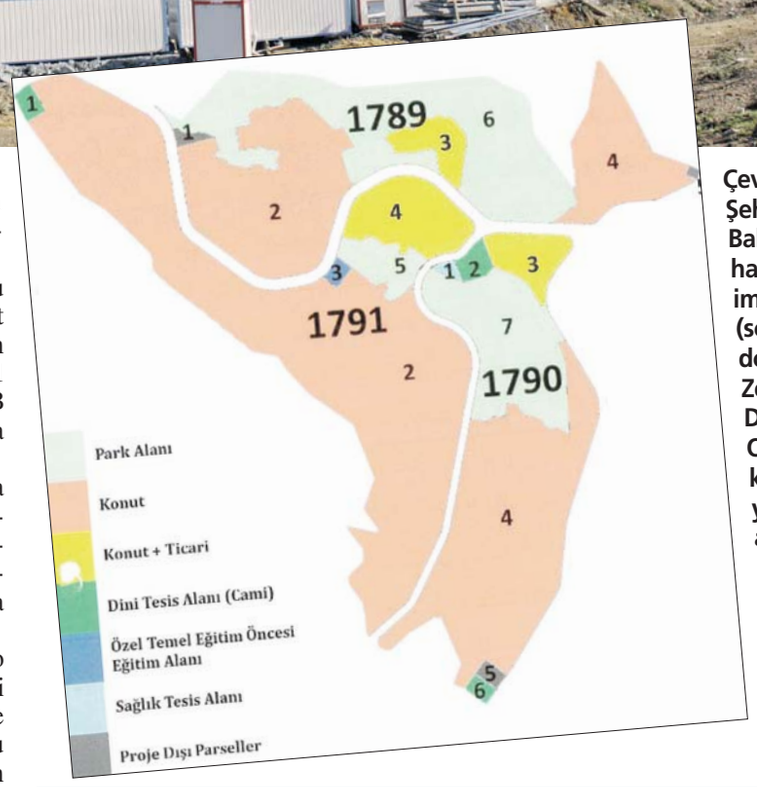

Çevre ve Şehircilik Bakanlığı'nın hazırladığı son imar planı (solda) doğrultusunda Zekeriyaköy Devlet Ormanı'nın bir kısmı yapılaşmaya açıdı. Orman Genel Müdürlüğü ise bu alanın 'orman dışı' olduğunu savunuyor.

Danıştay'da iptal davası sürüyor

Sarıyer Zekeriyaköy'deki 15. Hava Füze Üssü 2010'da boşaltılmıştı. TOKİ üçüncü derece SİT alanı olan araziyi Emlak Konut'a devretti. Çevre ve Şehircilik Bakanlığı da 2012'de alanı yerleşime açan bir imar planı hazırladı. TMMOB Şehir Plancıları Odası İstanbul Şubesi planı yargıya taşıdı. Danıştay 6. Dairesi, haberimizde sözü edilen bilirkişi raporu doğrultusunda yürütmeyi durdurma kararı verdi. Bakanlık, ufak değişikliklerle imar planlarını yeniledi. Yeni planlar için de iptal davası açıldı. Davada yeni bilirkişilerin hazırlayacağı rapor bekleniyor. Ancak Emlak Konut ve aldığı kamu ihaleleriyle adını duyuran Siyahkalem Mühendislik'in "Köy" isimli konut projesi inşaatı, yargı sürecine rağmen başlatıldı.

Ağustos'ta 50 bin atama istiyoruz

SİNEM GÜLCAN / ANKARA

MİLLİ Eğitim Bakanı (MEB) Nabi Avcı'nın "Ağustos'ta atama olmayabilir" sözüne karşı, ataması yapılmayan öğretmenler "Ağustos'ta en az 50 bin atama" talebiyle imza kampanyası başlattı

Atama bekleyen öğretmelerden 30 bininin ataması geçen hafta yapıldı. 400 bin civarındaki öğretmen ise umudunu en yakın atamalara bağladı. Ancak, MEB Bakanı Avcı'nın açıklamaları öğretmenleri korkuttu. Ağustos ayında atama olmayabileceğini söyleyen Avcı, "Doluluk yüzde 93'e ulaşı. Önümüzdeki dönemde öğretmen açığı kapanacak ve sadece emekli öğretmenlerimizin yerine atama yapacağız" dedi. Ataması yapılmayan öğretmenler Avcı'nın açıklamalarına karşı sosyal medyada örgütlendi. Mezun olacakların da sayıldığında ataması yapılmayan öğretmenlerin çığ gibi büyüdüğüne dikkat çeken öğretmenler, bu duruma örgütlenerek tepki vermeleri gerektiğini belirtti.

'UMUTLARIMIZ KÖRELİYOR'

Öğretmenler mücadelenin ilk adımı olarak imza kampanyası başlattı. Cumhurbaşkanı, Başbakan, MEB Bakanı ve müsteşarının muhatap alındığı kampanyaya ilişkin yapılan açıklamada, "Bu durum zorlu bir süreç olan KPSS'ye hazırlananların motivasyonunu düşürüp umutlarını köreltiyor. Bizler çeşitli zorluklar yaşayarak okullarımızı bitirdik. En güzel en verimli yaşlarımızı masa başında sınavlara çalışarak geçiriyoruz. Maddi, manevi emek veriyoruz. Mesleğimize kavuşup vatanımız için çalışmak istiyoruz. 2016 Ağustos atamasında en az 50 bin atamanın talep ediyoruz" ifadeleri kullanıldı.

Elektriğe yüzde 19 gizli zam

AYDINLIK / ANKARA

TÜRKİYE Esnaf ve Sanatkârları Konfederasyonu (TESK) Genel Başkanı Bendevi Palandöken, elektriğin gece tarifesine yapılan yüzde 19,6 oranındaki gizli zammın esnaf ve sanatkâra büyük bir yük getireceğini söyledi.

Palandöken, vatandaşların indirimli tarifeden yararlanmak amacıyla çamaşır, ütü gibi işlerini gece 22.00'den sonraya bıraktıklarını hatırlattı. Elektrik tarifesinde gece gündüz ayrımının bir anlamı kalmadığını anlatan Palandöken, "Esnafın buzdolabı, vitrin ışıkları sabaha kadar yanıyor. Gece tarifesindeki bu zam esnafın yükünü artıracak. Elektrik yükünün artması demek sokakların kararması demek. Vitrin ışıklarının yanmaması kentleri karanlığa boğar. Hem güvenlik zafiyetine neden olur hem de geceleri ölü şehir görüntüsü yaratır. Ölü şehirde ise hırsızlık, gasp ve taciz başta olmak üzere her türlü olumsuzluk demek" ifadelerini kullandı.

ÖKNAR SİGORTA
22 Yıldır Yanınızda...
RİSKLERİ AKLINIZDAN ÇIKARIN BIRAKIN BİZ DÜŞÜNELİM
Trafik, Kasko, Dask, Konut Paket, Bireysel Emeklilik, Hayat, Sağlık, Nakliyat, İş Yeri...
Sigortalarınız için, en uygun fiyat garantisi ile Türkiye'nin her yerinden bir telefon kadar yakınız.
ÖKNAR SİGORTA Aydınlık yarınlar için...
İletişim : Teoman Alver
Tel : 0312 425 75 53 - Fax : 0312 417 24 76
Gsm : 0555 829 74 62
Toros Sokak No:7/13 Sıhhiye/Ankara

Aydınlık GÜNDEM

HAZIRLAYAN: EMİNE DÖLEK

halklailiskiler@aydinlikgazete.com

SOMA DAVASI BUGÜN DEVAM EDECEK

ASIL SORUMLULAR KAMU GÖREVLİLERİ

Soma'da 301 madencinin katledilmesiyle ilgili kamu görevlileri yargılanmadı
Oysa bilirkişi raporunda kamu görevlilerinin ihmali madde madde sıralanıyor

İSTİHBARAT SERVİSİ

SOMA'da 301 madencinin şehit olduğu katliama ilişkin Akhisar Ağır Ceza Mahkemesi'nde görülen davaya bugün devam edilecek. Soma Kömür İşletmeleri yetkilisi ve çalışanı 46 sanık bu davada yargılanırken, katliamdan sorumlu kamu görevlileri hâlâ yargı önüne çıkarılmadı.

Soma Katliamı soruşturması kapsamında hazırlanan ve 5 Eylül 2014 tarihinde Soma Cumhuriyet Başsavcılığı'na sunulan ilk bilirkişi raporunda, Türkiye Kömür İşletmeleri, iş müfettişleri ve işveren ihmalleri gözler önüne serilmişti. Raporun sonuç bölümünde, katliamdaki kusur ve ihmaller maddeler halinde sıralanmıştı.

Raporda Enerji Bakanlığı'na bağlı Türkiye Kömür İşletmeleri'nin (TKİ) sorumluluğu şu ifadelerle aktarıldı: "Asli görevi kömür işletmeciliği olan, gerekli bilgi birikimi ve teknik personel desteğine sahip Türkiye Kömür İşletmeleri'nin, asıl işi olan yer altı kömür üretimini, hizmet alım sözleşmesi ile işgüvenliğini gözardı ederek, maliyet kaygısıyla alt işverene devretmesi nedeniyle TKİ Yönetim Kurulu Başkanı, TKİ İşletme Dairesi Başkanı asli kusurludur."

Maden ocaklarında işletme projelerini inceleyerek çalışma izni veren ve her yıl üretim faaliyet raporlarını denetleyen Maden İşleri Genel Müdürü ve denetleme elemanlarının ocaktaki hatalı havalandırma planını kabul etmesi nedeniyle asli kusurlu olduğu tespit edildi. Çalışma ve Sosyal Güvenlik Bakanlığı iş müfettişlerinin de havalandırma planının uygulanması ve hava ölçümlerini kontrol etme, denetleme, olumsuz durumlarda da ocak faaliyetlerini durdurma yetkisine sahip olduğu hatırlatıldı.

Bilirkişi raporundaki tespitler doğrultusunda Soma Cumhuriyet Başsavcılığı'nın yaptığı girişimlere karşın, Enerji ve Çalışma bakanlıkları sorumlular hakkında soruşturma izni vermedi.

Rapordaki o isimler

BİLİRKİŞİ raporuna göre olayda asli sorumlu olduğu tespit edilen kamu görevlileri şöyle:

- TKİ Yönetim Kurulu Başkanı.
- TKİ İşletme Dairesi Başkanı.
- TKI-ELİ Kontrol Baş Mühendisi.
- TKI-ELİ Soma Kömürleri A.Ş. Eynez Ocağı kontrol mühendisleri.
- Maden İşleri Genel Müdürü.
- 2010 yılından olay tarihine kadar Soma Kömürleri A.Ş. Eynez işletme projelerini inceleyen, denetleyen ve onay veren yetkili MİGEM kontrol ve denetleme elemanları.
- Olay tarihinden önceki son iki yıl içinde Soma Kömürleri A.Ş. Eynez İşletmesi'nde denetim yapan Çalışma ve Sosyal Güvenlik Bakanlığı İş Teftiş Kurulu İş Müfettişleri.

Hakim ve savcılardan adliyede fotoğraf sergisi

ANADOLU Adalet Sarayı'nda, hakim, savcı ve adliye personelinin çektiği fotoğraflardan oluşan "İstanbul Anadolu Fotoğraf Kulübü Sergisi" açıldı.

Adalet Sarayı'nın E Blok zemin katındaki Şehit Mehmet Selim Kiraz Sergi Salonu'nda açılışı yapılan sergide, adliyede görevli hakim, savcı ve personelin çektiği 104 karma fotoğraf yer alıyor. Serginin açılışı dolayısıyla düzenlenen törende konuşan Anadolu Cumhuriyet Başsavcısı Fehmi Tosun, "Adliyeler genelde soğuk ve donuk olarak bilinen kamu kurumlarıdır.

Ancak biz bu imajın kırılması amacıyla adliyemizde sık sık bu tarz sanatsal faaliyetlere yer vermeyi amaçlıyoruz. Sanattan topluma hiçbir şekilde zarar gelmemiştir. Sanatçı demek toplumun vizyonunu geliştiren, ileriye götüren kişiler demektir. Yargı mensuplarının bu tür özelliklerinin de olduğunu bilmek bana gurur veriyor" dedi.

Doğa, insan ve yaşam gibi çeşitli kategorilerdeki fotoğrafların izlenime sunulduğu sergi, 26 Şubat'a kadar ziyarete açık kalacak.

İŞ HUKUKU DAİRELERİNDEN ÇELİŞEN KARARLAR

Emekçinin hakkı 'dairesi'ne bağlı

AYDINLIK / ANKARA

YARGITAY'da iş hukukuna bakan dairelerin benzer konularda farklı kararlar vermeye başlaması ve bu ayrılığın giderek derinleşmesi tartışma yarattı.

Mahkemelerde görülen iş hukuku uyuşmazlıklarının temyiz incelemesi Yargıtay'da uzmanlaşmış İş Hukuku Daireleri tarafından yapılıyor. Yakın zamana kadar bu davalara Yargıtay 9. Hukuk Dairesi bakıyordu. Ancak iş yükünün fazlalığı gerekçe gösterilerek, iki daire daha görevlendirildi. Önce 7. Hukuk Dairesi, ardından 22. Hukuk Dairesi iş hukuku uyuşmazlıklarına bakmaya başladı.

Bu arada Türkiye bölgelere ayrıldı ve hangi illerin davalarının hangi daireye gideceği belirlendi. Örneğin Ankara'daki iş davaları 22. Hukuk Dairesine verilirken, diğer illerdeki davalar için de 7. ve 9. Daireler muhatap kılındı. Zaman içinde bazı değişiklikler de gündeme geldi. Örneğin İzmir'in davalarına 22. Daire bakarken, yapılan değişiklikle davalar 7. Daireye gitmeye başladı.

İŞVEREN VEKİLLİĞİ

Yargıtay'da yeni görevlendirilen Dairelerle yıllardır iş hukuku davalarına bakan dairenin aynı konuda farklı kararlara imza atması hukukçular ve çalışanlar arasında tartışma yarattı. Tartışmaların odağına İş Kanununun vazgeçilmez ilkesi olan "işçi yararına yorum" ilkesi oturdu. Onlarca yılın deneyimi ile uzmanlaşan ve işçi-işveren uyuşmazlığında içtihat mahkemesi görevini sürdüren 9. Daire'nin ile 7. Daire'nin kararları ile 22.Daire'nin kararları arasında ortaya çıkan ciddi farklılıkları değerlendiren hukukçular, yaşanan sıkıntının ciddi boyutlara ulaştığını bildirdi.

İLKE KARARLARINA AYKIRI

Yargıtay 22. Dairesi'nin, Yargıtay'ın ilgili daireler, Hukuk Genel Kurulu ve İçtihadı Birleştirme Büyük Genel Kurulu kararlarıyla oluşan ilke kararlarına aykırı çok sayıda karara imza attığını vurgulayan hukukçular,"Bu durum, Yargıtay'ın içtihat mahkemesi vasfını yok etmektedir" dedi.

UZLAŞMA TOPLANTILARI SONUÇSUZ

Yaşanan durumla ilgili üç dairenin başkan ve üyelerinin Afyon'da toplanarak kararları tartıştıkları ancak 22. Hukuk Dairesinin kararlarında ısrar ettiği öğrenildi. Daha sonra 22. Daire Başkanı, Ankara Adliyesi Konferans salonunda yüzlerce avukatın katıldığı bir toplantıya katıldı ancak yine sonuç alınamadı. Son olarak ilgili daire başkan ve üyelerinin 1 Şubat'ta Ankara'da bir araya geldikleri ancak yine uzlaşamadıkları ifade edildi.

AYM kararı bardağı taşırdı

BU arada Türk hukuk tarihinde bir ilk yaşanarak, Yargıtay 22. Hukuk Dairesinin verdiği karar Anayasa Mahkemesi'ne taşındı. Anayasa Mahkemesi, bireysel başvuru yapan bir THY işçisinin başvurusunu kabul ederek, Yargıtay 22. Hukuk Dairesinin, adil yargılanma hakkını ihlal ettiğini tespit ederek, hak ihlalinin giderilmesine ve tazminat ödenmesine karar verdi. Yargıtay yönetiminin ve diğer dairelerin bu durumun sorumlusu olarak 22. Daireyi gördükleri ve Anayasa Mahkemesi'nin bu kararının tartışmaları daha da büyüttüğü söyleniyor.

Paralel müdahale mi?

22. Hukuk Dairesi'nin kararları özellikle işverenleri mutlu ederken, yargı çevrelerinde "paralel müdahale" söylentileri öne çıktı. İş daireleri arasındaki bu ayrışmanın nedeninin, önümüzdeki süreçte küçültülüp gerçek anlamda içtihat mahkemesine dönüştürülmesi hedeflenen Yargıtay'da İş Dairesinin hangisi olacağı olduğu belirtiliyor. Yıllardan bu yana ve halen 9. Hukuk Dairesinin üstlendiği bu göreve, 22. Dairenin talip olduğu söyleniyor. Bu yetkinin sadece itibar olmayıp, Yüksek Hakem Kurulu Başkanlığı gibi başkaca ayrıcalıklar ve olanaklar sağladığı belirtiliyor.

Mustafa MUTLU

mustafa0mutlu@gmail.com

Güven araştırması!

On gündür firardaydım; yeniden kürkçü dükkanındayım: Merhaba...

Gezici Araştırma Şirketi, **Türkiye** genelinde **"halkın en çok güven duyduğu"** isimleri araştırmış... Benim yazmadığım günlerde de sonuçları yayınladı.

Durum resmen facia!

★★★

Şirketin adamları ellerinde anket formlarıyla sokağa çıkmışlar; **7** coğrafi bölgede, **38** il ve **89** ilçedeki **114** mahalle ve köyde, **18** yaş ve üstü, yarısı kadın **4 bin 860** denekle, yüz yüze görüşmüşler. Soruyu ucu açık sormuşlar, hiçbir şık vermemişler:

"Türkiye'de en çok güvendiğiniz kişi kim?"

★★★

İlk **30** kişi arasında **Cumhurbaşkanı Erdoğan** yok, **Başbakan Davutoğlu** yok, **CHP Genel Başkanı Kılıçdaroğlu** yok, **MHP Genel Başkanı Bahçeli** yok, **HDP Genel Başkanı Demirtaş** yok...

Eski cumhurbaşkanları, eski başbakanlar, eski parti başkanları da yok...

Kısacası... Eski ya da yeni siyasetçi yok!

Bürokrat yok...

Hukukçu yok...

Sivil toplum örgütü yöneticisi yok...

Asker yok, polis yok, akademisyen yok, edebiyatçı yok, besteci yok, ressam yok, heykeltıraş yok!

★★★

Peki; kim var?

Öncelikle dokuz köşe yazarı var...

Listenin **28**'inci sırasındaki **"yazar"**; inanması zor ama **"Jöleli"** namıyla tanıdığınız **Cumhurbaşkanı**'nın **Başdanışmanı Yiğit Bulut**...

Araştırma şirketinin yetkililerinden rica ediyorum:

Bu adamı hangi ilimizde yaşayan, hangi cinsten ve yaş kuşağından vatandaşlarımız güvenilir buldu; lütfen açıklasınlar...

Sonra... **Ertuğrul Özkök**... O da **14**'üncü sırada... Hani; **"Benim evimin duvarında da Atatürk posteri yok"** diyebilecek kadar dünyadan kopuk kalem erbabı...

Taha Akyol var bir de... Kaç kişi yazdıklarını okuyor; bilmiyorum ama sürpriz yumurtadan o da çıkmış...

Ayrıca **Fatih Altaylı, Ahmet Hakan** ve **İlber Ortaylı**... Bu isimler gerçekten **"en güvenilir 30 kişi arasında"** olmayı ne kadar hak ediyor; siz karar verin!

Listede itiraz edilemeyecek isimler de var; çok şükür!

Uğur Dündar, Yılmaz Özdil, Bekir Coşkun...

★★★

Bu dokuz kişiyi televizyon yıldızları izliyor:

Acun, Beyazıt, Ahmet Kural falan...

Yedi de şarkıcı var:

Orhan Gencebay, Murat Boz, Seda Sayan, Hülya Avşar, Sıla, Sibel Can, Gülben Ergen...

Oyuncuların sayısı dört:

Kıvanç Tatlıtuğ, Kadir İnanır, Şahan Gökbakar, Türkan Şoray...

İki de spor adamı:

Fatih Terim, Aziz Yıldırım...

Ve... Bir komedyen: **Cem Yılmaz**!

★★★

Bu tablonun özeti şu:

Vatandaşın önemli bir bölümü gerçek dünyadan kopmuş; **"beyaz cam"**da yaşıyor...

Ne siyaset umurunda, ne terör, ne akan kan, ne adalet, ne de ülke!

Vatandaş sanal aleme kendisini öyle kaptırmış ki oy verdiği siyasetçiye bile güvenmiyor!

Yani... **Hülya Avşar**'ın, **Sibel Can**'ın, **Gülben Ergen**'in, **Orhan Gencebay**'ın, **Kadir İnanır**'ın enkazları bile, **"gerçek dünyanın kahramanları"**na nal toplatıyor.

★★★

Ne diyeyim; bu sonuç, tüm **"güvenilmeyenler"**e düdüklü tencere kapağı olsun!

156+236!

))) **TEK SÜTUNAAA**

Abdullah Gül 'e sormaya devam ediyoruz. Söz sırası **Hasret Doğan**'da... Sizin de **Gül**'e söyleyecekleriniz varsa mustafa0mutlu@gmail.com adresine gönderebilirsiniz:

"Abdullah Bey...

Yılmaz Güney'in şu sözünü çok beğenirim:

'Babam derdi ki midenizi başkasının ekmeğine, sırtınızı başkasının elbisesine ve cebinizi başkasının parasına alıştırmayın...'

Bu sözü sizin de bilmenizi istedim."

GÜNÜN SORUSU

Cübbeli Ahmet'in **Instagram** ve **Twitter** hesaplarından paylaşılan fotoğrafa, **"Hocamız, İslam coğrafyasında yaşanan sorunlar ile alakalı konularda Cumhurbaşkanımız Sayın Recep Tayyip Erdoğan ile istişare ettiler"** notu düşülmüş... Sorum **Cumhurbaşkanı**'na:

Beyaz kadın ticareti suçundan hüküm giyen ve dini ticarete alet etmeyi alışkanlık haline getiren bir sabıkalı ile "istişare" etmeyi kendinize ve Cumhurbaşkanı olduğunuz bu devlete nasıl yakıştırabildiniz?

Bu ülke dev bir dergahmış!

Büyük Türkçe Sözlüğü 'ne göre **"dergah"**, belli bir tarikattan **(Allah'a ulaştıran yol)** olanların toplandıkları yer anlamına geliyor.

Buralarda anayasa, yasa, yönetmelik falan yok!

Tarikat ilkeleri ve kuralları geçerli...

Dergahların diğer adı da tekke...

Tekkeler **Atatürk**'ün isteğiyle, **13 Aralık 1925**'te yürürlüğe giren **677** sayılı **"Tekke, Zaviye ve Türbelerin Kapatılmasına Dair Kanun"** ile yasaklanmış yerlerdir.

Üstelik bu kanun bir **"Devrim Kanunu"**dur; **Türkiye Cumhuriyeti** yaşadığı sürece kimse dokunamaz!

Hal böyleyken **Başbakan Davutoğlu Pazar** günü **Erzincan**'da bir cemevi ziyareti sırasında, **"Bu ülke büyük bir dergah"** cümlesini kurdu.

Bu söz bile **AKP**'nin laiklik karşıtı eylemlerine devam ettiğinin kanıtıdır! Partinin kapatılmasına, **Başbakan**'ın **Yüce Divan**'a götürülmesine yeter de artar!

Tabii; **Yargıtay Başsavcısı** harekete geçerse...

★★★

Bir çift söz de **Başbakan**'a:

Atatürk, tekkeleri yani dergahları kapattı; siz bütün ülkenin dev bir dergah olduğunu söylüyorsunuz...

Ne **Türkiye Cumhuriyeti**, **"Allah'a ulaştıran yol"** safsatasını savunanların toplandığı bir dergahtır; ne de siz **"tarikat şeyhi"**siniz.

Türkiye Cumhuriyeti laik, demokratik, sosyal bir hukuk devletidir.

Böyle devletlerin toprağına da dergah değil, **"vatan"** denir!

Aklınızı başınıza alın!

GÜNÜN İSYANI

İşçi haklarını savunmayı bırakıp koskoca örgütü, **PKK**'nın kalkanı haline getiren **Kani Beko**, yeniden **DİSK Genel Başkanı** seçilmiş... İsyanım **DİSK** delegelerine...

Kürt ırkçılığı yapmanın solculuk olduğuna sizi kim, nasıl inandırdı?

ANKARA İmsak 05:09 Güneş 06:34 Öğle 12:10 İkindi 15:03 Akşam 17:32 Yatsı 18:51 **İSTANBUL** İmsak 05:25 Güneş 06:51 Öğle 12:25 İkindi 15:17 Akşam 17:46 Yatsı 19:06 **İZMİR** İmsak 05:32 Güneş 06:55 Öğle 12:33 İkindi 15:33 Akşam 17:57 Yatsı 19:14

Ankara: 7/16 İstanbul: 11/19 İzmir: 15/23 Antalya: 13/20 Adana: 8/20 Diyarbakır: 6/16 Erzurum: -4/4 Sivas: 1/8 Tunceli: 5/10 Trabzon: 13/21 Zonguldak: 13/19 Bursa: 14/25 Konya: 5/19

Aydınlık TOPLUM

HAZIRLAYAN ÖZLEM KONUR USTA halklailiskiler@aydinlikgazete.com

Şahin MENGÜ

Dış politika manzaraları

Son günlerde yaşanan dış politika gelişmelerine bakarsanız bir kısmı utanç verici olmakla beraber, tamamı Türkiye Cumhuriyeti'nin, AKP hükümeti sayesinde içine düştüğü çaresizliği, aczi göstermektedir.

Merkel, Ankara'ya geldi. Sığınmacılar konusunda on maddelik bir mutabakat Davutoğlu tarafından açıklandı. Bu maddelerden birisi de Türkiye'ye AB'nin vereceği 3 milyar euro konusu idi.

Bu protokolle göre 3 milyar euro bize defaten, Türkiye istediği gibi harcasın diye ödenmeyecek, ya ne yapılacak, projeler yapılıp Brüksel'e iletilecek, bu projeler **Brüksel tarafından uygun görülürse**, dilim dilim ödenecek.

Davutoğlu'nun bu açıklaması ortada dururken, Tayyip Erdoğan, mutad muhtarlar toplantısında aslanlar gibi gürledi: **Nerede 3 milyar avro? Şimdi söyledikleri ne biliyor musunuz? Plan, proje getirilsin, plan proje üzerinden bunları verelim. Yahu neyin plan projesi?**

Bu konuşmadan sonra "Biz bu parayı istemiyoruz" demesi beklenir, değil mi?

Ama öyle olmadı, gene aynı muhtarlar toplantısında, AB'nin hükümetin istediği, yani protokole bağlanan 3 milyar avroyu vermemesi halinde ne yapacağını da söyledi. "**Edirne'den insanları otobüslere bindirdik, tekrar geri çevirdik. Ama bir olur iki olur, ondan sonra da kusura bakmayın, biz de kapıları açarız, haydi hayırlı yolculuklar dileriz**" dedi.

Merkel ile varılan mutabakatın özü, sığınmacıların Avrupa'ya geçişlerinin Türkiye tarafından önlenmesi idi. Sanki hiç böyle bir şey yokmuş gibi, şantaj yaptı.

Dış politikada şantaj yapılmaz, atılacak bir adım, alınacak bir önlem varsa gereğini yaparsın. Bu gücün yoksa da konuşmazsın.

Şantaj yapmak, kabile mantığıyla yönetilen devletlerin işidir, Türkiye Cumhuriyeti'nin değil.

YENİ ÇILGINLIKLAR PEŞİNDE

Diğer bir konu, Dünya basını, Halep'in önümüzdeki günlerde Esad güçlerini eline geçeceğini, bu durumun Türkiye'nin Suriye politikasına nihai bir darbe olacağını yazıyorlar.

Tayyip Erdoğan ve ekibi iflas eden Suriye politikasından ötürü uğrayacakları büyük prestij kaybından kurtulmak için **hangi çılgınlığı yapabiliriz** arayışı içindeler.

Dışişleri Bakanı Çavuşoğlu, önce, Suudi'lerle kara harekatı yapabileceğimizi açıkladı, ABD olmaz deyip, Rusya ve İran'dan da gözdağı gelince, bütün söylediklerini yuttu, çark edip "Uluslararası koalisyonla kara harekatına katılırız" dedi.

Hangi konumda olursa olsun, Türk askerinin Suriye'ye girmesi bir felaket olacağı gibi, uluslararası hukuku da aykırı olur.

Baktılar ki kara harekâtı mümkün değil, uzaktan PYD/YPG mevzileri vurulmaya başlandı. ABD buna bile tahammül edemedi, "**ısrarla ateşin kesilmesini"** istedi, bir de üstüne Türkiye ile alay edercesine, daha doğrusu haklı olarak PYD'yi terörist ilan eden Tayyip Erdoğan'ı kale almadığını göstermek istercesine, Türkiye ile YPG'nin ortak düşman İŞİD'e karşı beraberce savaşmalarını istedi.

Ege'deki insan kaçakçılığını önlemek için bir Alman amiralin komutasında Ege'ye bir NATO gözlem gücü göndermesi daha da incitici.

Hadi Tayyip Bey "**Eeeeeey NATO, Ege'de ne işin var, biz kendi işimizi kendimiz yaparız"** diye bir bağırsan da, içimiz serinlese. Zaten onlar bildiklerini okurlar, ama sen gene de bir bağır.

Şaka bir tarafa dış politikamız içler acısı bir durumda.

'Okul sütü' yaygınlaştırılsın

AYDINLIK / ANKARA

CHP Balıkesir Milletvekili Ahmet Akın "okul sütü" uygulamasını TBMM gündemine taşıdı. Eğitim öğretim yılının bir döneminde haftada 3 gün uygulanan "okul sütü" projesinin tüm yıla yayılmasını sağlayacak bir çalışma yapılması gerektiğini bildirdi. Gıda Tarım ve Hayvancılık Bakanı Faruk Çelik'in yanıtlaması istemiyle TBMM Başkanlığına soru önergesi veren Akın, "Üreticiler, sütü ya satamıyor ya da çok düşük fiyatlarla satmak zorunda kalıyorlar. Ülkemizde süt tüketimi gelişmiş ülkelerin çok gerisinde. Süt tüketiminin artırılmasına önemli katkı sağlayacak okul sütü uygulamasının tüm yaygınlaştırılması gerekir" dedi. Akın Bakan Çelik'e "Bu yönde bir çalışma var mıdır?" diye sordu.

Tok hissettiren dost besinler

Daha uzun süreli tokluk için yüksek posa ve sağlıklı yağlara ihtiyacımız var. Bu ihtiyacı giderirken tercih ettiğimiz besinler sağlığımızı etkiliyor. Yüksek posa ve sağlıklı yağlar içeren gıdalar hem sağlıklı olmamızı hem de kilo kontrolünü sağlıyor

Yrd. Doç. Dr. YONCA SEVİM
Aydınlık yoncasevim.com

YÜKSEK posalı besinlerin sindiriminde çiğneme süresi, midede öğütülme, bağırsakta sindirim ve emilim için geçen süre daha uzundur. Midemizde daha fazla hacim kaplayarak doluluk hissinin oluşmasını daha kolay sağlarlar. Bağırsaklarda emilim hızları düşük olduğu için kan şekeri ve kan kolesterol düzeylerinin dengelenmesinde de önemlidirler. Ayrıca kan şekerimizin hızlı yükselip hızlıca düşmesini engellerler, dolayısıyla daha geç sürelerde acıkmamıza yardımcı olurlar. Sindirim için daha çok kalori gerektirdiğinden vücudunuzun daha çok kalori yakmasını sağlarlar ve kilo kaybına yardımcıdırlar. Bağırsaklarda hacim oluşturarak dışkılamayı düzenli hale getirirler ama en önemlisi bağırsakların ölü hücrelerden ve atık maddelerinden daha kolay temizlenmesini sağlarlar. Tokluk hissinin diğer sorumlusu ise yağlardır. Yağsız öğün tüketen kişiler kısa süre içinde yine acıkırlar. Sağlıklı yağlar ile hem tok kalıp hem de bağışıklığımızı destekleriz. Sizin için seçtiğim posası yüksek, sağlıklı yağ içeren tok kalmanızı sağlayacak gıdalar...

Mineral ve vitamin kaynağı: Kıvırcık lahana

Hem antioksidan hem de posa paketidir. Koyu yeşil yapraklı sebzelerden olduğu için folik asit içeriği de yüksektir. Kalsiyum, potasyum, fosfor, demir, A,E,C ve K vitamini ile betakaroten ve luteinin zengin bir kaynağıdır. Damarlarınızı da korur! Salata ve smoothie içeriklerinde muhakkak kullanın.

1 bardak ahududu 11 gram posa

Bu meyve için posa ve antioksidanların buluşması diyebiliriz. 1 bardak ahudududa yaklaşık 11 gram posa vardır. Ayrıca yüksek oranda C vitamini içerir. 15 gr. şekerleme ya da 1 yemek kaşığı sürmelik çikolata, 1 su bardağı ahududu ile aynı kaloriye sahip olup hiç posa içermez, üstelik yedikçe daha da fazla yemenize sebep olur.

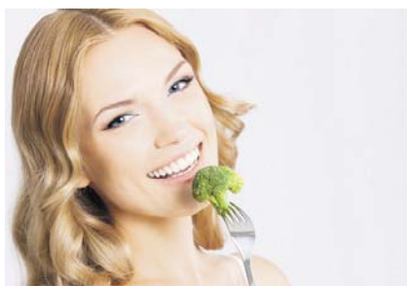

Patates kızartmasına karşı brokoli

Antioksidan bombası bu sebze kanserle savaşırken midenizi de doldurur. 1 kase haşlanmış brokoli yaklaşık 5 gram posa içermektedir. Aynı miktardaki patates kızartması 23 kat daha fazla kalori, 40 kat yağ ve 100 kat daha fazla sodyum içermektedir. Tabak kenarına istedikleriniz çok önemli.

Mayonez yerine humus

Kuru baklagiller posanın zengin kaynaklarıdır. Humus da en güzel örneklerden biridir. Tam buğday sandviçleriniz içine süreceğiniz humus ile daha yüksek posa, protein, kalsiyum ve A vitamini alırsınız. Şimdi mayonez mi humus mu, bir kez daha düşünün.Örneğin ara öğünde 3 kaşık humusa daldırılmış bir adet çiğ havuç daha da yüksek posa demektir.

Yemeklerden önce çiğ badem

Yağlı tohumlar, posa, omega 3 ve proteinin zengin kaynaklarıdır. İçerdiği sağlıklı yağlar sayesinde, yemeklerden yarım saat önce tüketilen 5 adet badem daha çabuk doymanızı sağlayarak kilo kaybına yardımcı olur. Bademlerin tuzsuz ve çiğ olması gerekmektedir. 5 adet badem 10 gramdır ve 1,5 gram posa ve yüksek oranda demir ve kalsiyum içerir. 1 yemek kaşığı tereyağı 10 gram olup 90 kaloridir ve hiç posa içermez.

Salatalara armut ekleyin

1 ORTA boy armut 6 gram posa içerir. 200 gram armut sadece 100 kaloridir. Hamur işi ve şerbetli bir tatlı yemektense armuttan yapılan bir tatlıyı tercih edin. 1 adet baklava 130 kaloridir ve kan şekerinizi hızlıca yükseltir. Bağırsak temizliğiniz için önemli bir besindir. Salatalarınıza armut küpleri ekleyin.

Protein, potasyum, kalsiyum ve demir:

Mercimek

Özellikle pişmiş ve sonradan soğumuş mercimeklerin var olan yüksek posası daha da dirençli hale gelir. Salatalarınıza veya çorbalarınıza haşlanmış mercimek ekleyerek hem besleyici özelliği artırın hem de daha tok kalın. 1 yemek kaşığı beyaz pirinç ile 1 yemek kaşığı mercimeğin arasındaki fark nedir mi? 1 yemek kaşığı mercimek, aynı miktardaki pirincin 5 katı protein, 10 katı posa, 8 katı potasyum, 12 katı kalsiyum ve demir içermektedir.

Posa zengini yulaf

KAHVALTIYA ekleyeceğiniz yulaf daha uzun süre tok tutar. Beyaz ekmeğe kıyasla; yulaf yüksek posanın yanında magnezyum, kalsiyum, demir ve potasyum ihtiyacınızı karşılarken çok daha düşük miktarda tuz almanızı sağlar. Kan şekeri ve kolesterolü dengeler.

Avokado neden olmasın

İçeriğindeki sağlıklı yağlar, yüksek mineral içeriği ve posası sizi tok tutacaktır. Öğle yemeğinden önce yarım avokado yiyen kadınların, aynı kaloride avokadosuz yemek yiyenlere kıyasla daha geç acıktığı ve kilo denetiminde daha başarılı olduğu tespit edilmiştir. Şimdi 1 yemek kaşığı krem peynir mi yoksa avokado mu? Krem peynir hem doymuş yağlardan ve sodyumdan yüksek hem de posasız bir gıdadır.

Kan şekerini dengeleyin

BESİN değeri yüksek olan elma posanın da zengin bir kaynağıdır. 1 orta boy elma 200 gramdır ve 5 gr. posa içerir. Kan şekerinizi ve kolesterolü dengeler, sindirime yardımcıdır. İster tazesini ister kurusunu tercih edin. Yanımızda taşıması en kolay meyvedir. "1 adet elma mı yoksa şekerli bir bisküvi mi?" derseniz. 100 gr. kremalı beyaz bisküvi yaklaşık 500 kaloridir ve 1 gr. bile posa içermez.

Chia tohumu

B vitaminleri, mineraller, kalsiyum, posa, omega 3 yağ asitlerini yüksek oranda içerir. 1 yemek kaşığı (10 gr.) tohum 5 gr. posa içerir. Öğünlerde çorbalara, salatalara, yoğurtlara, smoothielere katın, posa miktarınızı artırın. 10 gr. chia tohumu 50 kaloridir. 1 adet poğaça 60 gr. ve 260 kaloridir ama 1 gr. dahi posa içermez üstelik kalori içeriği daha çok yağlardan gelmektedir.

Ocak'ta 1.7 milyar TL'lik çek karşılıksız çıktı

TÜRKİYE Bankalar Birliği (TBB) Risk Merkezi, Ocak ayına ait çek bilgileri raporunu yayımladı. Buna göre; 2016 yılının ilk ayında, bankalara ibraz edilen çeklerin sayısı 1.2 milyon adede ulaşırken, bu çeklerin parasal tutarı 45 milyar TL oldu. Aynı dönemde ibraz edilen çek tutarı geçen yılın aynı ayına göre yüzde 1, çek adedi ise yüzde 20 azaldı.

Bu yılın ocak ayında karşılıksız çek adedi yıllık bazda yüzde 6 azalırken, karşılıksız işlemi yapılan çeklerin tutarında yüzde 5 artış gözlendi. Ocak ayında parasal tutarı 1.7 milyar TL'yi bulan 44 bin adet çek için karşılıksız işlemi yapıldı. Aynı dönemde karşılıksız işlemi yapılan 138 milyon TL tutarındaki 4 bin adet çek daha sonra ödendi.

Ocak ayında, karşılıksız işlemi yapılan çeklerin bankalara ibraz edilen çeklere oranı, adet bazında geçen yılın aynı dönemine göre 0.5 puanlık artışla yüzde 3.7 ve tutar bazında 0.2 puanlık artışla yüzde 3.8 olarak gerçekleşti.

Levent Çakıroğlu

Koç'un kârı yüzde 32 arttı

KOÇ Holding, 2015 yılına ilişkin finansal sonuçlarını açıkladı. Buna göre grubun toplam konsolide cirosu 69.5 milyar TL, ana ortaklık payı net dönem kârı ise bir önceki yıla oranla yüzde 32 artışla 3.6 milyar TL olarak gerçekleşti. Koç Holding CEO'su Levent Çakıroğlu, yaptığı yazılı açıklamaya merhum Mustafa V. Koç'u anarak başladı. Koç Topluluğu için 2015 yılının tüm zorluklara ve belirsizliklere rağmen güçlü performans sergilenen bir yıl olduğunu ifade eden Çakıroğlu, "Son 4 yılda toplam kombine yatırımlarımız 12 milyar dolara ulaştı. 2015 yılında toplam çalışan sayımız 91 bini aştı" dedi. Çakıroğlu, şu bilgileri verdi: "Toplam kombine ihracatımız, Türkiye'nin toplam ihracatının yaklaşık yüzde 9'unu teşkil ediyor. 3 milyar dolar yatırımla hayata geçen Tüpraş'ın Fuel Oil Dönüşüm Projesi geçtiğimiz yıl tüm üniteleriyle devreye girdi. 2015'te Tofaş'ın yeni kompakt sedan modeli Egea'nın üretimine başlanması ile Tofaş Ar-Ge alanında dünya çapında bir oyuncu olduğunu yeniden kanıtladı. Otomotiv sektöründeki bir diğer önemli şirketimiz Ford Otosan, geçtiğimiz 3 yılda 1 milyar doların üzerindeki yatırımları ve yenilenen ürün gamı sayesinde yurtiçi ve yurtdışı satışlarını önemli derecede artırdı. Beyaz eşya sektörünün lideri Arçelik, mevcut pazarlarında konumunu sürekli güçlendirirken, bayrağını dünyanın farklı coğrafyalarına taşımaya devam ediyor. Tayland'da 100 milyon dolar yatırımla temelini attığı buzdolabı fabrikası 2015 yılı sonunda deneme üretimini gerçekleştirdi.''

HAZIRLAYAN: RECEP ERÇİN halklailiskiler@aydinlikgazete.com

Aydınlık EKONOMİ

dolar	avro	cumhuriyet altını	BİST - 100	faiz	b. petrol
2.9516 ▲	3.2926 ▼	763 TL ▼	70.831 ▲	11.20 ▲	$ 33.70 ▲

İşsizlik çift hanede artmayı sürdürüyor

Kasım'da işsizlik yüzde 10.5 oldu. Resmi işsiz sayısı 29 bin artarak 3 milyon 125 bine çıktı

EKONOMİ SERVİSİ

TÜRKİYE İstatsitik Kurumu 2015 yılı Kasım dönemine ilişkin işgücü verilerini açıkladı. Resmi işsizlik oranı yüzde 10.5 olarak gerçekleşti. Böylece işsizlik oranı son 4 aydır yüzde çift hanede artmayı sürdürdü.

Kasım döneminde işgücü, bir önceki yılın aynı dönemine göre 831 bin kişi artarak 29 milyon 801 bin kişiye çıktı. İstihdam edilen kişi sayısı 802 bin artarak 26 milyon 676 bine yükseldi. 29 bin kişi ise işsiz kaldı. Buna göre resmi işsiz sayısı 3 milyon 125 bin oldu.

SANAYİ VE TARIMDA DÜŞÜŞ

Söz konusu dönemde tarım dışı işsizlik oranı yüzde 12.4 olarak tahmin edildi. 15-24 yaş grubunu içeren genç işsizlik oranı da yüzde 19.1 oldu. Önceki yılın aynı dönemi ile karşılaştırıldığında hizmet sektörünün istihdam edilenler içindeki payı 1.1 puan artarken, tarım sektörünün payı 0.7 puan, sanayi sektörünün payı 0.3 puan, inşaat sektörünün payı ise 0.1 puan azaldı.

Diğer yandan BETAM'ın mevsim etkilerinden arındırılmış işgücü verilerini dikkate alarak yaptığı değerlendirmeye göre, tarımda 58 bin, sanayide 10 bin düzeyinde istihdam kayıpları kaydedildi. Buna karşın istihdam inşaatta 34 bin, hizmetlerde ise 97 bin arttı.

'YÜZDE 10'UN ALTI ZOR'

TÜİK verilerine göre çalışmaya hazır olup çeşitli nedenlerle işgücüne dahil olmayan kişi sayısı ise 2 milyon 355 bin oldu. Bu kişileri resmi işsizlere dahil ettiğimizde gerçek işsiz sayısı 5.4 milyona çıkıyor. İşsizlik oranı da yüzde 17'ye ulaşıyor.

İşsizlik verilerini değerlendiren Başbakan Yardımcısı Mehmet Şimşek, "Türkiye reform yapmadan işsizliği yüzde 10'ların altına zor çeker" dedi. Şimşek, işsizliği yüzde 10'un altına çekmek için iş gücü piyasasını reformlarla esnek hale getirmek gerektiğini savundu.

Çin'in mücevherat devleri İstanbul'a alım için gelecek

RECEP ERÇİN
recep@aydinlikgazete.com

MÜCEVHER İhracatçıları Birliği (MİB) Başkanı Ayhan Güner, İstanbul'da düzenlediği sohbet toplantısında gazetecilere sektöre ilişkin değerlendirmelerde bulundu.

2015'in ilk 9 ayında artıda olan mücevher ihracatının son 3 ayda düşüşe geçtiğine dikkat çeken Güner, bölgede yaşanan jeopolitik gerginliklerin bunda etkili olduğunu söyledi. Güner, 2015 yılında külçe altın hariç toplam mücevher ihracatının, değer bazında 2014'te kıyasla yüzde 14.6 oranında azalarak 2.6 milyar dolarda kaldığını bildirdi.

Ayhan Güner

MİLYAR DOLARLIK FİRMALAR

İhracatı yeniden yükselişe geçirmek için dünyanın her köşesinde yeni pazarlar üzerinde çalıştıklarını belirten Güner, dünyanın en büyük bir pazarı olmasına karşın Çin'e hiç mal satamadıklarını anlattı.

Türkiye'nin altın ve takı üretiminde Hindistan'ın ardından dünya 2.'si olduğunu kaydeden Güner, "Bu da Çinli firmaların ilgisini çekiyor" dedi.

Çin ve Ortadoğu pazarının kendileri için önem arz ettiğini söyleyen Güner, Mart ayında yapılacak İstanbul Jewelry Show Fuarı'na bu yıl Çin'den ilk kez 15 büyük firmadan 37 kişilik bir heyetin katılacağını anlattı. Bu firmaların dünya çapında 8 bin mağazasının bulunduğunu belirten Güner, yılda 10 milyar dolarlık alım yapan tek bir firmanın bizzat CEO'sunun fuara katılacağını anlattı. Güner, fuara gelecek Çinli firmaların toplam cirolarının 40 milyar dolar olduğuna dikkat çekerek; "Bunlar en büyük firmalar. Bu pazardan yüzde 10 pay alabilirsek 4 milyar dolar eder ki mevcut ihracatımız ciddi bir sıçrama yapar" dedi.

İRAN 20 ÜLKEYE BEDEL

İran'ın, Türkiye'nin toplam mücevher ihracatı içerisindeki payının yüzde 33 olduğunu hatırlatan Ayhan Güner, "Belçika, Çin'e odaklanıyordu. Şimdi yönünü İran'a çevirdi. İran bizim için 20 ülkeye bedel. Kapıların açılmasının ardından bu rakam hızla yukarıya çıkacak" dedi.

Rusya ile yaşanan gerilimin ihracatta düşüşe yol açtığını belirten Güner, sözlerini şöyle sürdürdü: "Rusya'ya ihracatımız rublenin değer kaybettiği Ukrayna müdahalesinden sonra ekonomik nedenlerle düştü. 2016 içinde düşüş yüzde 95 olabilir. Irak'a olan ihracatımız gerilimden dolayı yüzde 25 düştü. Cezayir'e daha önce mal satıyorduk. Şimdi sorun oldu. Cezayir'e iki aydır ihracat yapamıyoruz.

Azerbaycan yüzde 45, Kazakistan yüzde 52 oranında düştü. Rusya krizi sadece Rusya'yı değil, 14 ülkeyi daha etkiliyor, haliyle o pazarlarda düşüş devam edecek. ABD'ye yüzde 15, İsrail'e yüzde 5 ve Singapur'a ise ihracatımız yüzde 10 arttı."

Acenteler ve rehberler çarşıları bitirdi!

REHBERLERİN ve acentelerin turistleri çarşıdan uzak tuttuklarını savunan Ayhan Güner, "İki turistin ses kaydı var. Turistlere 'Çarşıya gitmeyin, orada bomba patlayabilir, oradakiler sizi kandırırlar' diyerek, kendi anlaşmalı oldukları alışveriş merkezlerine yönlendirip, komisyon alıyorlar'' dedi.

Güner, "Komisyon veren dükkanlar bir malın gerçek değerinin 5 katı fiyat yazıyor etikete. Çünkü yüzde 50'lerde komisyon veriyorlar; komisyon dışında da peşin ödemeler de var. Bunu ilgili derneklere ilettiğimizde 'Acentalar düşük fiyata daha fazla turist getirmek için bunu yapmak zorundalar' cevabını aldık" ifadelerini kullandı.

15 sene önce 10 milyon turist gelirken bu sayının 35 milyona çıktığını fakat, sektörde dükkan sayısının azaldığına işaret eden Güner, "15 sene önce sektörün yüzde 80'i turizme çalışırken, şimdi yüzde 10 civarlarında kaldık. 10 sene önce Alanya' da 550, Kuşadası'nda 350 tane kuyumcu vardı. Şimdi bu rakam 20'ye kadar düştü'' bilgisini verdi.

Güner ayrıca, 100 milyar dolarlık elmas pazarından 3 yıl içerisinde yüzde 10 pay almayı hedeflediklerini bildirdi. Güner, yeni KKDF düzenlemesi için de Maliye Bakanı Naci Ağbal'a teşekkür etti.

Hazine kimlerin borcunu üstlendi?

AYDINLIK / ANKARA

CHP Genel Başkan Yardımcısı Çetin Osman Budak, büyük projelere "devlet garantisi" niteliğinde sağlanan borç üstlenme işlemlerini TBMM gündemine taşıdı. Budak, "Hazine, hangi firmaların ne kadar borcunu üstlendi? Üstlenilen borç tutarının 100 milyar dolara ulaştığı doğru mu?" diye sordu.

Burak, Başbakan Yardımcısı Mehmet Şimşek'in yanıtlaması istemiyle verdiği önergede, Hazine Müsteşarlığı Tarafından Gerçekleştirilecek Borç Üstlenimi Hakkında Yönetmelik kapsamında, bugüne kadar Hazine Müsteşarlığı'nın ne kadar borç üstlenimi taahhüdünde bulunduğu konusunda bilgi istedi.

Hazine'nin borç üstlenimleri kapsamında ödeme yapıp yapmadığı konusunda da bilgi isteyen Budak, Bakan Şimşek'e şu soruları yöneltti: "Hazine Müsteşarlığı, borç üstlenim işlemleri kapsamında 'Devlet dış borç kaydı' oluşturmuş ve ödeme yapmış mıdır? Ne kadar devlet dış borç kaydı oluşturulmuş ve ne kadar ödeme yapılmıştır? Söz konusu ödemeler, hangi projelere ilişkindir? Şeffaf, hesap veren yönetim anlayışı, Hazine'nin 100 milyar dolara ulaştığı hesaplanan borç üstlenim anlaşmaları içinde geçerli kılınacak mıdır?"

TOBB: Desteklenecek şirketi bürokrat seçmesin

TÜRKİYE Ekonomi Politikaları Araştırma Vakfı (TEPAV) ve Dünya Bankası'nın "2016 Dünya Kalkınma Raporu" tanıtım toplantısı ve Türkiye Yatırım Fonu imza töreni dün Ankara'da düzenlendi.

Törene Başbakan Yardımcısı Mehmet Şimşek, Dünya Bankası Türkiye Direktörü Johannes Zutt ve TOBB Başkanı Rifat Hisarcıklıoğlu katıldı.

Türkiye Yatırım Fonu'nun başlangıç için öngörülen büyüklüğü 150 milyon TL. Bunun 100 milyon TL'si TOBB ve 50 milyon TL'si de Hazine tarafından karşılanacak.

Fon gelecek 10 yıl içinde ülke ekonomisine katma değer sağlayabilecek nitelikte yenilikçi, ürün, bilgi ve teknoloji geliştirme potansiyeli bulunan KOBİ ölçeğindeki şirketlere yatırım yapacak.

Türkiye Yatırım Fonu'nun yenilikçi şirketlere ve internet ekonomisine yönelik yeni nesil ilk destek modeli olduğunu belirten Hisarcıklıoğlu, "Biz artık 'desteklenecek şirketi bürokrat seçmesin' diyoruz. Kamu, kaynağını internet ekosistemini geliştirmekte kullansın.

Girişim sermayesi fonları bu ekosistem içinde doğru şirketleri seçerek kaynak aktarsın" dedi.

UFKA BAKIŞ

H. Ufuk SÖYLEMEZ
Faks: 0312 467 78 93
ufuksoylemez@aydinlikgazete.com

TSK molla değil 'milli' ordudur!

Ekonomi ile politika esasında birbirinden ayrı düşünülemez. O nedenle ben de mesleki uzmanlık ve deneyim alanım olan ekonomiyi politika ile beraber düşünerek analiz etmeye, eleştirmeye ve/veya alternatifler önermeye çalışırım.

Yani yazı ve yorumlarımda ekonomi-politik bir yaklaşımı tercih ederim.

Son günlerin ülkemiz ve dünyadaki ekonomik gelişmelerinin her bir başlığı, birer özel yazı ve analiz konusu bence.

Örneğin, dünyada Japonya ile başlayan ardından global bono ve tahvil piyasalarına sıçrayan "negatif" faiz türbülansı başlı başına bir değerlendirme konusu.

Türkiye'de 12 milyon ev kadınının hesaplama dışında tutulmasına rağmen, çift haneye çıkarak kronikleşen ağır işsizlik sorunu da, sebep ve sonuçlarıyla öncelikle incelenmesi gereken bir konu.

Öte yandan, yeni açıklanan 2015 yılı sonu ödemeler dengesi bilançosunun, net-hata noksan kaleminde görülen, kaynağı ve sahibi meçhul 10 milyar dolar gibi rekor bir meblağın perde arkasını anlamaya ve görmeye çalışmak da oldukça önemli bir husus.

Ya da sıcak para (kısa vadeli spekülatif sermaye) girişlerinin azalmasıyla, çevrilmesi giderek zorlaşan 400 milyar doları aşkın toplam dış borcun yanı sıra, bu rakamların içinde izlenmeyen ve görünmeyen, Hazine garantili dış borçların ulaştığı yüksek seviyeye dikkat çekmek ve bu işin risk ve ayrıntılarını incelemek başka bir önemli ekonomik başlık bence.

★★★

Ama ben bunları düşünürken, Türkiye'nin Suriye'de, Selefi-Vahabi Suudilerle birlikte -ortada bir BM kararı olmadan- müşterek bir kara ve hava harekâtı hazırlığına ilişkin haberler, tüm öncelikleri değiştirdi maalesef.

Çünkü Ortadoğu bataklığına ve Suriye'de mezhepçi ve tekfirci yobazların başlattığı iç savaşa Türkiye'nin bulaşması ve/ veya bu konuda hevesli görünmesi tamamen akla ziyan bir durum.

Türk Silahlı Kuvvetlerini, bir mezhep ve din ordusu gibi görmek ve/veya göstermek ise tam bir gaflet hali.

TSK molla değil, milli ordudur.

Selefi-Vahabi, bugün Atatürk-laiklik ve geçmişte ise Osmanlı'nın en büyük düşmanı, Orta Çağ zihniyetli Suudilerle, TSK'yı yan yana koymak veya buna çalışmak, TSK'ya da Türk Milletine, de hakaret etmek olur bence.

Kuşkusuz ki, TSK dirayetlidir. Vatan ve Cumhuriyetin savunması görevinde dikkatlidir, duyarlıdır.

Suudilerle, ABD'nin maşası olarak böyle haksız mezhepçi bir din savaşının asla öznesi olmaz, olamaz, olmamalıdır.

Bu konuda TSK'ya, onun değerli komuta kademesine, geçmişten-bugüne uzanan basiretli-sağduyulu kurumsal hafızasına ve tavrına güvenimiz tamdır.

Böyle bir maceraya ve bataklığa ne kendilerini ne de ülkeyi sürüklemezler, sürüklemeyeceklerdir.

TSK, laiklik karşıtı mezhepçi ve yobaz zihniyetin, siyasal İslamcı, ortaçağ kafasının ne yanında, ne arkasında durmaz, duramaz, durmamalıdır.

Atatürk'ün "yurtta sulh, cihanda sulh" ilkesinden hiçbir zaman taviz vermez, veremez, vermemelidir.

Öte yandan TSK, ABD'nin çıkarları için, Irak ve Suriye'nin parçalanmasından sonra, sıranın Türkiye'ye gelmesine asla seyirci kalmaz, kalamaz, kalmamalıdır.

Zaten içerde PKK'lı bölücü teröristlere dünyayı dar eden TSK, bugün PKK'nın ikizi olan PYD ve YPG'nin Suriye'nin kuzeyinde fırsattan istifade bir kukla Kürdistan koridoru açma teşebbüslerine, hak ettiği biçimde tepkisini göstermiş ve ABD'ye rağmen PYD'yi bombalayarak, bu konudaki kararlılığını ortaya koymuştur. Doğru ve yerinde bir adım atmıştır.

TSK, ihvancı ve yeni Osmanlıcı ham hayaller peşinde koşan, siyasal İslamcıların tezgâhlarına, dolduruşlarına ve kışkırtmalarına kanmaz ve kapılmaz.

TSK milli duruşuyla ulusal çıkarlardan yana, vatan ve Cumhuriyet savunmasında tüm milletin güven ve desteğine sahip olan milli ordumuzdur.

TSK'yı kimse, tekfirci çetelerle, Selefi-Vahabi mezhepçilerle ve ihvancı yobaz zihniyetlerle yan yana getirmeye ve birlikte hareket etmeye zorlayamaz.

Bu bakımdan TSK'ya ve onun değerli komuta kademesine güvenimiz ve inancımız tamdır.

Tabiidir ki, Türkiye, Irak ve Suriye'den sonra sıranın kendisine gelmesini bekleyerek, bir kukla Kürdistan kurulması gayretlerine ne seyirci kalır, ne de buna izin verir.

Herkes aklını başına alsın, hesabını ülkeyi ve milleti felakete sürüklemeyecek bir sağduyu ile yapsın lütfen.

SINIF GÖZLÜĞÜ

Yıldırım KOÇ

yildirimkoc@aydinlikgazete.com

Şartlar işçi sınıfını mücadeleye zorluyor

Türkiye işçi sınıfı, tarihinin en ilginç dönemlerinden birini yaşıyor.

Türkiye'de işçi sayısı hızla arttı; daha da artıyor. Kentlerde esnaf-sanatkarın, köylerde küçük meta üreticilerinin sayısı ve oranı azalıyor. İstatistiklerde "ücretsiz aile çalışanı" olarak gözüken kesimin önemli bir bölümü gerçekte gizli işsiz. Bu kişilerin çoğu da bir süreç içinde işçileşecek.

AZ RİSK VE BEDELLE ÖNEMLİ HAKLAR

Türkiye'de işçilerin ve memurların hakları ve yaşam standartları, benzer gelişmişlik düzeyindeki birçok ülkedekinden daha ileri. Bu haklar ve yaşam standardı işçilerin gücüyle elde edildi. Ancak bu güç, İkinci Dünya Savaşı'na kadarki dönemde toprakların bolluğu, ücretli işgücünün yetersizliğiydi. İkinci Dünya Savaşı sonrasındaki dönemde yaklaşık 25 yıl süren kapitalizmin Altın Çağı'nın koşulları işçilerden yanaydı. Yurtdışına işçi göçü de işgücü arzını kısıtladı. Ayrıca bu yıllarda sürekli yeni yatırımlar yapılıyor, yeni iş olanakları doğuyor, ücretli işgücü talebi sürekli olarak artıyordu.

Türkiye'de işçiler oy güçlerini de etkili bir biçimde kullandılar; bu güç kaynağı sayesinde, fazla bir bedel ödemeden, kısa vadeli çıkarlarına uygun sonuçlar elde ettiler.

İşçilerin bugünkü hakları ve yaşam standartları, birçok başka ülkenin deneyimleriyle karşılaştırıldığında, çok fazla bir bedel ödenmeden, fazla risk alınmadan elde edildi. Bu haklar ve yaşam standardı "lütuf olarak" verilmedi; güçle alındı; ancak gücün kaynağı sert mücadeleler değil, ücretli işgücüne duyulan gereksinim ve işçi sınıfının siyasal etkisini pragratik bir biçimde kullanma yeteneğiydi.

Tüm bu süreç boyunca işçiler tam bir homo economicus olarak hareket ettiler. Kısa vadeli çıkarlarını çok iyi belirlediler. Gerektiğinde geri adım attılar. Asgari riski alarak ve mümkün olan en düşük bedeli ödeyerek, kapitalist düzen içinde ve emperyalist sömürü altındaki bir ülkede mümkün olan en ileri haklara kavuştular.

HAKLAR ÇOK PAHALILANDI

Günümüzde bu tablo kökten değişmektedir.

Mevcut hakların korunabilmesinin ve yeni haklar elde edilebilmesinin çok zor olduğu, önemli risklerin alınması ve büyük bedellerin ödenmesi gereken bir dönemdeyiz.

Kapitalizmin birinci küresel buhranı (1873-1896) ve ikinci küresel buhranı (1929 ve devamı) dönemlerinde Türkiye işçi sınıfı sayı ve oran bakımından önemli değildi.

Kapitalizmin üçüncü küresel buhranı 2008 yılından beri yaşanıyor.

Türkiye ekonomisi, kapitalizmin bu büyük buhranına, devletin ekonomiye müdahale araçlarının özelleştirmeler sürecinde büyük ölçüde tahrip edildiği koşullarda girdi. Ülke kaynakları yağmalandı. Siyasal iktidar yıprandı. Tüketimin teşvik edildiği koşullarda daha iyi yaşama olanağına veya en azından umuduna sahip işçiler, hak ve gelir kaybıyla karşı karşıya. Ve bu işçiler, örgün eğitim düzeyi gelişmiş, çağdaş iletişim araçlarını kullanarak kolayca bilgiye erişebilen, dünyada ve Türkiye'de olanları izlemeye meraklı bir kitle. Ayrıca işçi sınıfının farklı tabakaları arasındaki farklar da azalıyor.

Tüm bu gelişmeler, işçilerin ve memurların diğer kimliklerinin geri plana itildiği ve ortak sınıf çıkarları doğrultusunda bir mücadeleye girmekten başka çarelerinin kalmadığı bir döneme işaret ediyor.

Günün şartları, Türkiye işçi sınıfını, tarihinde galiba ilk kez, ciddi riskler alarak ve büyük bedeller ödeyerek mevcut düzeni sorgulamaktan başka çıkar yolunun veya çaresinin olmadığı bir noktaya sürüklüyor.

Bu süreci kavrayan ve gereklerini yerine getiren, Türkiye'ye öncülük eder.

'TTK'da işçi açıkları tehlikeli boyuta geldi'

GENEL Maden İşçileri Sendikası (GMİS) Genel Başkan Yardımcısı İsa Mutlu geçen yıl, tarihinin en az işçi sayısıyla en az üretimini gerçekleştiren Türkiye Taşkömürü Kurumu (TTK) konusunda değerlendirmelerde bulundu. TTK Armutçuk Müessese Müdürlüğü'nde maden işçileri ile bir araya gelen Mutlu, "Geçmişteki bilgi, birikim ve deneyimleri bakımından TTK, Türkiye'ye lazım bir kurumdur. TTK'nın devamının sağlanabilmesi için kuruma işçi alınması acil bir ihtiyaçtır" dedi. Kurumda en ciddi sorunu işçi açıklarının had safhaya çıkmış olmasının oluşturduğuna dikkat çeken Mutlu, "Maalesef 2 kişinin yapması gereken işi 1 kişi yapar duruma geldi, iş güvenliği ve işçi sağlığı tehlikeli boyutlara gelecek vaziyette, işçi açıkları büyümeye devam ediyor" ifadelerini kullandı.

TÜRK-İŞ GENEL BAŞKANI ERGÜN ATALAY UYARDI:

Kiralık işçilik, taşerondan daha çok bela olacak

AYDINLIK / ANKARA

TÜRKİYE İşçi Sendikaları Konfederasyonu (Türk-İş) Genel Başkanı Ergün Atalay, "Taşeron işçilik konusunda geçmişte yaptığımız uyarıları şimdi kiralık işçilik için yapıyoruz. Çünkü bu kiralık işçilik düzenlemesi ülkenin başına taşeron işçilikten daha beter bela olacak" dedi.

Türk-İş Genel Başkanı Ergün Atalay ve yönetim kurulu Ankara'da basın mensupları ile dün bir araya geldi. Çalışma hayatı ile ilgili gündemdeki konuları değerlendiren Atalay, işçinin hak kaybına uğrayacağı bir düzenlemeye müsaade etmeyeceklerini belirterek "İşçiyi geriye götürecek bir yanlışın içerisinde olmayız" dedi.

Ergün Atalay

Genel Başkan Ergün Atalay, "Kıdem tazminatı paranın ötesinde bizim iş güvencemiz. İşverene karşı bizi muhafaza eden koruyan en büyük güvencemiz. Yapamazlar, defalarca söz verdiler. Dediler ki tarafların görüşü alınmadan hiçbir şey yapılmayacak o yüzden yapamazlar. Yapmazlar, yapamazlar, yaptırmayız. Yapılırsa eğer Türk-İş, sendikalar bununla ilgili buralarda oturup konuşmanın bir anlamı yok, burada işçinin hak kaybına uğrayacağı bir düzenlemeye müsaade etmeyiz, onun karşısında dururuz. Sokak sokak, köy köy, mahalle mahalle bunları anlatırız. Türk-İş Genel Kurulu'nda karar alındı bu kararı hiç kimse uygulamazsa ben uygularım, ne dediysek onu yapacağız, ne karar aldıysak onu yapacağız" ifadelerini kullandı. Atalay kıdem tazminatıyla ilgili resmi olarak sendikaların görüşünün alınmadığını ifade etti.

Esnek çalışmayla ilgili düzenlemenin çalışma hayatında iş barışını bozacağını dile getiren Atalay, "Tarlada güvencesiz çalışan kadınlar ile evlerde temizlik ve hasta bakımı yapanların sosyal güvenceye sahip olmasını biz de istiyoruz ama bunun Meclis'e sunulan tasarıyla yapılmasına karşıyız. Düşünün 100 kişinin çalıştığı bir işyerinde 75 işçi normal, 25 işçi kiralık. Bu iş yerinde iş barışından bahsedebilir misiniz? Taşeron işçilik konusunda geçmişte yaptığımız uyarıları şimdi kiralık işçilik için yapıyoruz. Çünkü bu kiralık işçilik düzenlemesi ülkenin başına taşeron işçilikten daha beter bela olacak" ifadelerini kullandı.

Aydınlık EMEK

HAZIRLAYAN: TARIK TEKGÖZLİ

halklailiskiler@aydinlikgazete.com

'İşçi kiralamak, emek komisyonculuğudur'

CEMAİL Bakındı, özel istihdam bürolarına işçi kiralama yetkisini öngören tasarıya yönelik de şöyle konuştu: "Özel istihdam büroları kayıt dışı çalışmayı önlemek içinse; İstanbul'da 1-1.5 milyon kaçak işçi var. Bunların birçoğu yabancı işçi. Türkiye, bu insanlara ayda en kötü 500-1000 dolar arası para veriyor. Bu para yurt dışına gidiyor. Bunları önlemek için özel istihdam büroları yetkilendirilecekse, oturulur müzakere edilir. Ama özel istihdam büroları bir emeğin üstünden para kazanacaksa bu sömürü olur, ticaret olur, çağdaş kölelik olur. Bu emek komisyonculuğu demektir. İşçi bulacak kurumlara ihtiyaç varsa devlet İŞKUR'un bürolarını arttırsın, işe temin bürolarını arttırsın. Devlet bunu kontrolüne alsın. Arada başka kurumların oluşmasına imkan tanımasın. Devlet bunu yapamaz mı? Buna karşı sessiz kalmayız."

TOLEYİS GENEL BAŞKANI CEMAİL BAKINDI KIDEM TAZMİNATI TARTIŞMALARINI DEĞERLENDİRDİ:

Kızgın demire dokunan yanar!

Kıdem tazminatının fona devredilmesine ve kölelik bürolarına bir tepki de Toleyis'ten geldi. Genel Başkan Cemail Bakındı hükümeti uyarırken, 3 işçi konfederasyonunun da kıdem tazminatından sorumlu olduğunu söyledi

Cemail Bakındı, sendika genel merkezinde muhabirimiz Deniz Bilici'ye konuştu.

DENİZ BİLİCİ

ÇALIŞMA Bakanı Süleyman Soylu'nun kıdem tazminatının fona devredileceğini açıklamasının ve esnek çalışma ile özel istihdam bürolarına işçi kiralama yetkisi verilmesini öngören tasarının Meclis'e sevk edilmesinin ardından sendikaların sesi yükseliyor. Hükümetin çalışma hayatını altüst edecek girişimlerine bir itiraz da Türkiye Otel Lokanta Dinlenme Yerleri İşçileri Sendikası (Toleyis) Genel Başkanı Cemail Bakındı'dan geldi. Bakındı, "Kıdem tazminatı kızgın bir demirdir, dokunursanız eliniz yanar" uyarısında bulundu.

'KIDEM TAZMİNATI İÇİN BEDELLER ÖDEDİK'

Hükümetin Eylem Planı'yla gündeme oturan çalışma hayatını altüst edecek düzenlemelerin, 2023 yılı için hazırlanan Ulusal İstihdam Stratejisi'nin bir parçası olduğunu söyleyen Bakındı, bu projenin bir kısmının torba yasalarla hayata geçirildiğini hatırlattı. Bakındı, kıdem tazminatının kaldırılmasının da bunun bir parçası olduğunu belirterek, "Kıdem tazminatını işçiler nasıl kazandı? Bunun tarihçesini bilen, bunun hangi mücadeleler sonucu alındığını bilen çok az insan var. Haklar eğer mücadeleyle kazanıldıysa muhafaza edilebiliyor. Kıdem tazminatı yasalarımıza 1972 yılında 15 gün olarak girdi. Biz bunu 1976 yılında İzmir'de tüm sendikalarla güç birliği yaparak hayatı durdurduk ve 30 güne çıkardık. O zaman 5 arkadaşımız 8.5'ar ay hapis cezası aldı yani bir bedel ödedik" ifadelerini kullandı.

'İŞÇİNİN HİÇBİR GÜVENCESİ KALMAYACAK'

Kıdem tazminatının, işçiler için hayati önem taşıdığını vurgulayan Bakındı şunları söyledi: "Kıdem tazminatının önemli bir işlevi iş garantisidir. Birçok işveren kıdem tazminatının, ihbar tazminatının külfetinden korkarak işçileri işten çıkaramamaktadır. Yani kıdem tazminatının, işçiyi işten çıkarmak isteyen işverene bir yaptırımı var. Eğer siz kıdem tazminatıyla ilgili uygulamayı kolaylaştırıp fona koyarsanız işverenler bu parayı fona yatıracağı için artık bu yaptırım ortadan kalkacak, işçileri işten çıkarma son derece kolay hale gelecektir. Ayrca bugün 30 kişinin altında işçinin çalıştığı işyerlerinde iş güvencesi kanunu işlemiyor. Türkiye'deki işyerlerinin neredeyse yüzde 85'i küçük işyeri ve zaten sorun da buradan kaynaklanıyor. Kıdem tazminatı fona devredildikten sonra bu küçük işyerlerinde işçinin artık hiçbir güvencesi kalmayacak. Kıdem tazminatını tırpanlamaya çalışan siyaset yara alır."

"Kıdem tazminatı kızgın bir demirdir, dokunduğunuz zaman elinizi yakar" diyen Bakındı, "Kıdem tazminatı hakkı garanti altına alınmak isteniyorsa biz de yardımcı oluruz. Gelsin herkes ödesin. Bugün 'Kıdem tazminatı hakkının garantisi yok' gibi laflar geçerli değil. Artık işçiler eskisi gibi bilinçsiz değil hakkını arıyor hukuk yoluyla da kıdem tazminatını alabiliyor. O söylenen istatistiki rakamlar doğru değil." diye konuştu.

'TEK ÇATI ALTINDA MÜCADELE EDİLMELİ'

TÜRK-İŞ'in Genel Kurul'da aldığı "Kıdem tazminatı gaspını genel grev nedeni sayarız" kararını anımsatan Bakındı, "Bu karar en yüksek organın aldığı karardır. Bu kararı uygulamaktan kimse kendini alamaz. Mutlaka uygulanması gerekir. Türkiye'de işçi sınıfı 3 konfederasyona bölünmüş. 3 konfederasyonun hepsi de kıdem tazminatına karşı sorumludur. Bir araya gelemiyoruz. 3 konfederasyonun hepsinin amacı elbette işçinin ekonomik, sosyal durumunu geliştirmek, onlara daha iyi yaşayabilecekleri ücret ve haklara kavuşturmak. Eğer bu ilkelerini taşıyorlarsa 3'ünün de bir araya gelmesi lazım. Bu konuda müşterek hareket etmeleri lazım. Ayrı ayrı seslerin çıkması işçi sınıfına hayır getirmez" ifadelerini kullandı. Bakındı sözlerine şöyle devam etti: "Türk-İş, Genel Kurulu'nda aldığı kararları nihayetinde uygulamakla mükelleftir, bu sorumluluğu mutlaka alacaktır. Türk-İş'e üye sendikalar da mutlaka gerekli tavrı gösterecektir. Ben her zaman işçi hareketinin tekliğine, birlikte hareket etmesine, birçok konfederasyonda faaliyet göstermekten ziyade tek konfederasyonda, bir çatı altında mücadele edilmesinden yanayım. Siyaset işin içine giriyor, siyaset sendikaları yönetiyor; işverenler sarı sendikaları yaratıyor. İnsanların ideolojileri farklı olabilir, siyasi düşünceleri olabilir fakat emek hareketi tektir, tek bir çatı altında mücadele edilmelidir."

Bakındı, Türk-İş, DİSK ve Hak-İş'in bu konuda bir araya gelmesi gerektiğinin altını çizerek, "Benim önerim, üç konfederasyonun en kısa zamanda bir araya gelip ne yapacaklarına karar vermeleridir. Sorumluluk üç konfederasyonun yönetimindedir. Üç konfederasyondan biri sorumluluğu üstlenip 'Biz birlikte hareket etmek için şu tarihte, şu salonda sizleri oturup konuşmaya çağırıyoruz' demelidir. Bunu yaparken de kimsenin gocunmaması gerekir" dedi.

GÜVENLİKÇİLER MALİYE BAKANLIĞI'NI KUŞATACAK!

AYDINLIK / ANKARA

TÜRK-İŞ Konfederasyonu'na bağlı Güvenlik ve Savunma İşçileri Sendikası (Güvenlik-İş), kadro talebiyle bugün saat 13.00'da Maliye Bakanlığı önünde eylem yapacak. Güvenlik-İş Genel Başkanı Ömer Çağırıcı, Aydınlık'a yaptığı açıklamada özel güvenliklerin yardımcı iş kapsamına alınmasından rahatsız olduklarını ve bu haksızlığı kabul etmediklerini ifade ederek, "Türkiye'de aktif olarak çalışan 280 bin civarında özel güvenlik işçisinin 180 bin'i kamu kurumlarında canı pahasına görevlerini gerçekleştiriyorken Güvenlik-İş Sendikası olarak asla yardımcı işçi tanımını bizler üyelerimize ve özel güvenlik işçilerine yakıştıramıyor ve özel güvenlik işçilerinin asıl ve asil işçiler olduğunu bir kez daha Maliye Bakanlığı önünden duyuracağız" dedi. Maliye Bakanı Naci Ağbal'a seslenen Çağırıcı, "Özel güvenlik işçileri olarak kamuda süreklilik arz eden işte çalışan ve her türlü zorlukla mücadele eden üyelerimiz, özel güvenlik işçileri yardımcı işçi midir? Görev alanında, can ve mal güvenliğini ve kamu düzenini özel güvenlik işçilerinin sağladığını unuttunuz mu yoksa?" ifadelerini kullandı. Tüm özel güvenlik çalışanlarını haklarına sahip çıkmaya çağıran Çağırıcı şunları söyledi: "Ülkemizde en zor görevleri yapan ve düne kadar polisimizin ve jandarmanın görevini üstlenen üyelerimiz özel güvenlik işçileri yardımcı işçi kapsamında değerlendirilmemelidir. Özel güvenlik işçilerinin taşeron sisteme mahkûm edilmesini kabul etmiyoruz. Tüm özel güvenlik çalışanları haklarını almak için mücadele etmelidir."

Ömer Çağırıcı

Aydınlık GÜNDEM

HAZIRLAYAN: AYSEN BEYAZ
halklailiskiler@aydinlikgazete.com

GÖREVSİZLİK TALEBİNE RET

SAVCI aramalarda ele geçirilen askeri belgelerle ilgili, asker sanıkların söz konusu dokümanları sınavlara çalışmak için evde bulundurmuş olabileceklerine dikkat çekti. Sanıkların bu dokümanları ele geçirdiklerine ve temin ettiklerine ilişkin herhangi bir kanıt bulunmadığı belirtildi. Savcı görevsizlik kararı verilerek, söz konusu sanıklar hakkındaki dosyanın 'askeri itaatsizlik suçunun bulunup bulunmadığı yönünden değerlendirilmesi için' askeri savcılığa gönderilmesini talep etti. Hukuka aykırı işlemlerle ilgili ise sorumlular hakkında suç duyurusunda bulunulması istendi. Mahkeme savcının askeri savcılığa gönderilmesi talebini reddetti. Daha sonra sanıklar ve avukatları sırasıyla söz alarak savcının mütalaasına karşı savunmalarını yaptı. Sanıklar, "suçun sabit olmadığından" değil, "suçun işlenmediğinden" dolayı haklarında beraat kararı verilmesini talep ederek, sorumlular hakkında suç duyurusunda bulunulmasını istedi.

İZMİR ASKERİ CASUSLUK'TA SONA GELİNDİ

Savcı tüm sanıkların beraatini istedi

Esas hakkındaki mütalaasını açıklayan Savcı, ortada örgütün varlığına ilişkin kanıtlar bulunmadığını belirterek 357 sanığın tamamının 'örgüt' suçundan beraatini istedi

Kumpas mağdurlarının Aydınlık'a özel pozu.

GAMZE **ÇINLAR**
gamzecinlar@gmail.com

'**İZMİR** Askeri Casusluk' olarak anılan, çoğunluğu muvazzaf askerlerden oluşan 357 sanıklı 'gizli bilgi ve belge temin etme' davasında, duruşma savcısı Ali Ertan, esas hakkındaki mütalaasını açıkladı. Savcı Ertan, ortada bir örgütün varlığına ilişkin kanıtlar bulunmadığı gerekçesiyle tüm sanıkların 'örgüt' suçlarından beraatini istedi. Savcı, sanıklar Narin Korkmaz ve Safiye Köten'in evlerinde fiziksel olarak ele geçirilen belgelerden dolayı cezalandırılmalarını talep etti.

'ÖRGÜTSEL BAĞ YOK'

İzmir 5.Ağır Ceza Mahkemesi'nde dün görülen duruşmada duruşma savcısı Ali Ertan tarafından hazırlanan 400 sayfalık mütalaanın sonuç kısmı okundu.

Mütalaada, sanıklar arasında örgütsel bağın bulunmadığı, dijital ortamdaki materyallerin örgütün varlığını göstermesi açısından delil niteliğinde olmadığı belirtildi.

Davanın bir numaralı sanığı ve örgüt lideri olduğu suçlamasıyla yargılanan işadamı Bilgin Özkaynak'ın evindeki aramada ele geçirilen 'Pandora' veri tabanının dijital verilerden ibaret olduğuna dikkat çekilen mütalaada, 'Sanıkların adlarının dijital verilerde yazması bu kişisel verilerin onlar tarafından oluşturulduğu anlamına gelmez. Bir kişiden ele geçen materyalde başka bir kişinin adının geçmesi o kişiye ait olduğunu göstermez' görüşüne yer verildi.

ARAMALARDA USULSÜZLÜK

Sanıkların evlerinde yapılan aramaların kanuna uygun şekilde gerçekleştirilmediğini vurgulayan savcı mütalaasında, "Hukuka aykırı elde edilen deliller geçerli delil olarak hükme esas alınamaz" dedi.

Savcı, birinci iddiamane kapsamında örgüt yöneticileri olduğu iddia edilen sanıklar Bilgin Özkaynak, Coşkun Başbuğ, Onur Süer, Narin Korkmaz, Safiye Köten, Hakan Oğuzhan, Mehmet Aksu, Bülent Acar, Engin Karatekin, Engin Çırakoğlu, Bülent Akbaş'ın "ortada örgütün varlığına ilişkin kanıtların olmaması ve örgüt yöneticisi oldukları sabit olmadığı" gerekçesiyle beraatlarını talep etti. Donanma Komutanı Veysel Kösele'nin de aralarında bulunduğu diğer tüm sanıkların da beraati istendi.

İKİ SANIĞA CEZA İSTENDİ

Savcı Ertan, 5 Temmuz 2013'te yeni suç unsurları tespit edildiği iddiasıyla hazırlanan ikinci iddianamede ise sanıklar Narin Korkmaz ve Safiye Köten'e evlerinde fiziksel olarak ele geçirilen belgelerden dolayı ceza verilmesini, bunun da tutuklu kaldıkları süreden düşürülmesini talep etti.

İLK KEZ GÖRÜLEN 'YASADIŞI DİNLEME' DAVASINDA SALON DOLDU TAŞTI

Mahkeme başkanı Yılmazer'i susturdu

MEHMET BOZKURT

FETHULLAHÇI Terör Örgütü'ne yönelik "Yasadışı Dinleme" davası dün Çağlayan'daki İstanbul Adliyesi büyük salonda başladı. Davanın ilk duruşmasına eski emniyet müdürleri Ali Fuat Yılmazer ve Erol Demirhan'ın da aralarında bulunduğu 23 tutuklu ve 92 tutuksuz sanık katıldı. Duruşma salonuna sığmadılar, birçok kişi ayakta kaldı. Duruşmayı müşteki ve mağdur şarkıcı Fulden Uras, yazar Latif Erdoğan, gazeteci Toygun Atilla ile birçok müşteki izledi. Kimlik tespitinin ardından duruşmaya öğle arası verildi. Saat 13.00'te başlaması gereken duruşma, 1 saati aşkın gecikmeyle başlayabildi. Kimlik tespitinin ardından sanık avukatları usule ilişkin itirazlarda bulundu.

AĞIRLAŞTIRILMIŞ MÜEBBETLE YARGILANIYOR

Kimlik tespiti sırasında sanıklardan bazıları, mahkeme heyetinin "ne iş yapıyorsun" sorusuna "işsizim yanıtı verdi. Tamamı polis olan bazı tutuksuz sanıklardan hâlâ göreve devam edenlerin olduğu görüldü.

Göreve devam eden polislerlerden biri adresini verince, eski emniyet müdürü Ali Fuat Yılmazer yüksek sesle "Siz terörle mücadelede çalışıyorsunuz, neden adres veriyorsunuz" diyerek müdahale etmek istedi. Mahkeme başkanı "Sen karışma, sus!" diyerek Yılmazer'i susturdu.

Tüm şüphelilerin "darbeye teşebbüs" suçundan ağırlaştırılmış müebbet hapis cezası istemiyle yargılandığı davada usulsüz dinlemelere ilişkin Yılmazer'in 1924, Demirhan'ın 5 bin 734 yıla kadar hapsi isteniyor. İstanbul 13. Ağır Ceza Mahkemesi'nde 5 gün boyunca görülecek dava dosyasına ilişkin ilk operasyon 22 Temmuz 2014'te yapılmıştı. Savcı Okan Özsoy tarafından yürütülen soruşturmada, Yılmazer ve Demirhan'ın da aralarında bulunduğu 143 polis hakkında 26 Ekim 2015 tarihinde iddiname hazırlandı.

Özsoy, Gülen ile örgütün yöneticisi 31 şüpheli hakkındaki dosyayı ayırarak Ankara Cumhuriyet Başsavcılığı'na göndermişti.

Ali Fuat Yılmazer

'Askeri Mahkeme kumpası ortaya çıkarmak zorunda'

AYDINLIK/ ANKARA

EMEKLİ Yarbay Mustafa Dönmez, TSK'ya kurulan kumpası, Genelkurmay Askeri Mahkemesi'nin ortaya çıkartmak zorunda olduğunu söyledi.

Sözde Ergenekon örgütü adına 'mühimmat' gizlediği iddiasıyla Silivri'de 5 yıl 2 ay yatan emekli Yarbay Mustafa Dönmez'in, 'kumpasçı' polis, savcı ve hakimlerin ortaya çıkarılması için Genelkurmay Askeri Mahkemesi'nde açtığı davaya 18 Şubat Perşembe günü devam edilecek. Duruşma öncesinde Aydınlık'a konuşan Dönmez davayı önce Genelkurmay Askeri Mahkemesi'nin açtığını belirterek, "Zir Vadisi gibi yerlere Ergenekon mühimmatlarını gizleme iddiasını araştıracaklardı. Aleyhimde tek delil olmamasına karşın beni mahkum ettiler.

Bu kararı verenler aynı zamanda 3 sene öncesinde Atabeyler kumpasında Murat Eren'e ceza veren kişilerin teşkil ettiği mahkeme olduğunu unutmamak gerekir. Ben de verilen karara itiraz ettim" dedi.

Mustafa Dönmez

SAHTE RAPORU HAZIRLAYANLAR ŞİMDİ SİLİVRİ'DE

Aleyhinde tek bir delil gösterildiğini bunun da bir kroki olduğunu hatırlatan Dönmez, "Polis aramada defterlerimi almıştı. Bu defterlere daha sonra kroki eklenmiş. Defter benim defterim ancak bu krokiyi polisler tutuklandıktan 5 gün sonrasında defterime eklemişler. Söz konusu krokiye önce polis kriminal sonra da jandarma ve Adli Tıp Kurumu 'bu Mustafa Dönmez'e aittir' raporu verdi. Adli tıp ve polis kriminalde bu sahte raporu hazırlayanlar FETÖ davalarından şu an Silivri'deler. Ancak jandarma kriminalde aleyhimde rapor verenler hala görevdeler. Ben bir üst mahkemeye 'bu mühimmatlarda 64 ayrı kişinin parmak ve avuç izleri olması benimparmak ve avuç izimin olmaması' nedeniyle itirazda bulunmuştum. Aynı zamanda mühimmatların sarılı olduğu gazete tarihlerinde de ben cezaevindeydim" diye konuştu.

SORUŞTURMA GENİŞLETİLMESİNİ TALEP EDECEĞİM

Dönmez, "Genelkurmay Askeri Mahkemesi kararda direndi. Daha sonra dava bir üst mahkeme olan Daireler Kurulu'na gitti. Onlar da benim lehime bozmak zorunda kaldı. Bu sefer Askeri Mahkeme, 'Evet bu malzemeler askeri malzeme değil. Aynı suçtan iki ayrı dava olmaz. Bu dava Ergenekon davasıyla birleştirilsin' diye beni bu davadan kısmen beraat ettirdi. Bende bu karara yine itiraz ettim. 'Bu malzemeler askeri malzemedir' dedim. Bunu yapan TSK içindeki cemaatçiler ortaya çıkarılsın dedim.

TSK'ya kurulan kumpası Genelkurmay Askeri Mahkemesi ortaya çıkartmak zorundadır. Ben duruşmada bu nedenle soruşturmanın genişletilmesi talebinde bulunacağım" ifadelerini kullandı.

'Oğlum trafik kazasıyla öldürüldü!'

OLAY yeri kamera çekimlerinde mahkemeye gönderilenlerin dışında kendisinde ham görüntü olduğunu belirten Dönmez şunları söyledi:

A. Kaan Dönmez

"İlk defa önceki duruşmada Emniyet Genel Müdürlüğü 7 yıldır mahkemelerden saklanan bu görüntülerden 32 dakikalık bölümünü gönderdi. yani polislerin suç işledikleri mahkemeyi yanıltmak içindelil gizledikleri aleni itiraf edildi. Ancak daha ilginç olanı bu 32 dakikalık görüntüler benim aldığım ham görüntüler içinde de yok. Gönderilen görüntüler polislerin bana kumpas kurduklarını açıklıyor. Bu beni yine çok açık bir şekilde beraat ettirir ancak benim amacım beraat etmek değil. Bu ham görüntüleri satın alırken polislerle pazarlık yapan oğlum tehdit edilip uyduruk bir trafik kazasında öldürüldü. Benim amacım bu kumpası kuranların ortaya çıkartılması."

Devlet Bahçeli'nin son 15 günü

MHP'li muhaliflerin, avukatlarının, "Kurultay Çağrı Heyeti" oluşturularak, partinin olağanüstü kurultaya götürülmesi talebiyle 5 Şubat'ta açtığı davanın dilekçesi ile davanın hazırlık tutanağı geçen Cuma günü genel merkeze ulaştı. MHP'nin, 15 gün içinde muhaliflerin talebine yanıt vermesi gerekiyor. Ankara 12. Sulh Hukuk Mahkemesi, MHP'li 16 il başkanının açtığı davanın duruşmaya hazırlık tutanağına göre mahkeme, Yargıtay Cumhuriyet Başsavcılığı'ndan MHP Büyük Kongre Üst Kurul güncel delege listesinin onaylı suretini ve "çağrı heyeti" olarak görevlendirilmesi talep edilen isimlerin partiye üye olup olmadığını sordu.

Çankaya İlçe Seçim Kurulundan, Mart 2015'te yapılan MHP kongresindeki üst kurul delege listesini talep eden mahkeme, Ankara 17. Noterliğinden de kongre isteğine ilişkin talepnamelerin onaylı suretlerinin gönderilmesini istedi.

MUHALİFLERİN TALEPLERİ

Dilekçede, 543 büyük kongre delegesinin, "Partinin büyük kongresinin olağanüstü toplantıya çağrılması hususunda noter vasıtasıyla talepte bulunduğu, talebin, "kongrede tüzük değişikliğini de içerdiği" belirtilmişti. Dava tarihine kadar olağanüstü kongre toplanması kararı alınmadığı gibi Bahçeli'nin farklı tarihlerdeki açıklamalarında, "Talebin yerine getirilmeyeceğini" beyan ettiği anımsatılan dilekçede, büyük kongreyi toplantıya çağırmak üzere Aksaray İl Başkanı Ayhan Erel, MHP Kurucular Kurulu üyesi Ali Sağır ve Bursa Üst Kurul Delegesi Mehmet Bilgiç'in "çağrı heyeti asil üyesi", MYK Yedek Üyesi Turan Yaldır'ın ise "yedek üye" olarak belirlenmesi istenmişti.

TBB'DEN PANEL:

Kıbrıs'ta son söz söylenmedi

Metin Feyzioğlu

AYDINLIK / ANKARA

TÜRKİYE Barolar Birliği (TBB) tarafından 'Kıbrıs'ta son söz söylenmedi' konulu panel düzenlenecek. Panel 20 Şubat Cumartesi günü Av. Özdemir Özok Kongre ve Kültür Merkezi'nde yapılacak. Saat 10'da başlayacak olan panelin açılış konuşmalarını TBB Başkanı Metin Feyzioğlu, TBMM eski Başkanı Hüsamettin Cindoruk, Kuzey Kıbrıs Türk Cumhuriyeti eski Başbakan Yardımcısı ve Demokrat Parti Genel Başkanı Serdar Denktaş yapacak.

Oturum başkanlığını TBB Başkan Başdanışmanı Prof. Dr. Necdet Basa'nın yapacağı panelde Yrd. Doç. Dr. Oğuz Kaleli, Mustafa Ergün Olgun, Dr. Şükrü Sina Gürel, Prof. Dr. İsmail Hakkı Demirel, Prof. Dr. Hasan Ünal ve Av. H. Tahsin Ulus konuşmacı olarak yer alacak.

Konuşmacılar, 'Gazimağusa'nın şanlı direnişi, Kıbrıs'ta müzakere başlıkları ve son gelişmeler, Doğu Akdeniz havzası enerji kaynakları, dünden bugüne çözüm tartışmaları ve Türkiye-Kıbrıs ilişkilerinin hukuki çerçevesi' konularında değerlendirmeler yapacak.

TEŞEKKÜR

Geçirmiş olduğum
diz protez ameliyatı
sonrasında emeği geçen

BAŞKENT ÜNİVERSİTESİ

Fizik Doktoru
Yrd. Doç. Pınar Öztop Çiftkaya
ve fizyoterapistler
Emre-Berna-Yasemin-Fatmanur ve Sedef'e
teşekkür ederim.

Ayşe Birsin ERDEM

HAZIRLAYAN: MUSTAFA GÜRBÜZ
halklailiskiler@aydinlikgazete.com

Aydınlık GÜNDEM

Ukrayna'da Rusya'ya 'koridor' suçlaması

Ukrayna'da, Moskova ve Şam yönetimini PYD'yi kullanarak, Türkiye-Halep 'insani yardım' koridorunu kesmekle suçlayan Başbakan Davutoğlu, 'Gerekli gördüğümüz yerde gerekli müdahaleleri yaparız' dedi

HABER MERKEZİ

BAŞBAKAN Ahmet Davutoğlu, Rusya ile uçak krizi çözülmemişken Ukrayna'ya gitti. Moskova ve Şam yönetimini PYD'yi kullanarak Türkiye-Halep 'insani yardım' koridorunu kesmekle suçlayan Davutoğlu, "Ilımlı muhalefetin Rusya-İran-Suriye rejim güçlerinin yanında YPG ile yıpratılmasının önüne geçilmesi için bu yaklaşımımız (operasyon) sürecek" dedi. Davutoğlu açıklamasında TSK'nın PYD'ye yönelik top atışlarının meşru nedenleri olduğunu söyleyerek özetle şunları ifade etti:

■ Bizim tutumumuzun (PYD operasyonu) son derece meşru bir temeli var. Birincisi mülteci akınlarının önlenmesi.

■ İkincisi Türkiye, kendi güvenliğini korumak için her türlü tedbiri alır. Hiçbir ülke Suriye'deki gelişmelerden Türkiye kadar etkilenemez.

MASADA DENGE KURULMALI

■ Üçüncüsü Suriye içindeki gelişmeler bağlamında da ılımlı muhalefeti yok etmeye ve Halep-Türkiye koridorunu Azez üzerinden de YPG ile kapatma, sonraki aşamada da Azez'in de doğusuna geçerek, YPG'nin Kobani'den gelen muhtemel YPG'lilerle birleşme gibi teşebbüsleri karşısında, Türkiye'nin tavrı eskiden beri belli. YPG, Fırat'ın batısına geçmeyecek, Azez'e de yani Afrin'in de doğusuna geçmeyecek. Ilımlı muhalefetin Rusya-İran-Suriye rejim güçlerinin yanında YPG ile yıpratılmasının önüne geçilmesi için bu yaklaşımımız sürecek. Gerekli gördüğümüz yerde gerekli müdahaleleri yaparız. Bu aynı zamanda Suriye'deki barış sürecine de katkıda bulunacak bir tavırdır. Çünkü alanda bir denge kurulamazsa barış masasında da denge oluşmaz.

PYD, RUSYA'NIN ENSTRÜMANI

■ Azez bölgesinde tek bir DEAŞ mensubu yokken Rusya havadan Azez'a, Halep'e saldıracak, karadan İranlı Şii milisler saldıracak, YPG saldıracak. Bunun başka bir anlamı var. Türkiye'de PKK, Suriye'de de YPG, Rusya'nın açık bir enstrümanı, aracı konumundadır ve onun yayılmacı politikalarının piyonlarıdır. Bu doğru görülmezse ileride başka sıkıntılar doğar. Rusya Türkiye'yi sıkıştırmak için bu araçları kullanıyor.

■ (Salih Müslim'den gelen 'geri adım atmayacağız' mesajını nasıl değerlendirirsiniz?' sorusu üzerine) 'Geri adım atmayacağız' demesinin bir anlamı yok. Geri adım attılar. Şu anda Azez civarında YPG unsurları uzaklaştırıldı. Azez'a yaklaşırlarsa en şiddetli tepkiyi görürler. Azez'in düşmesine izin vermeyeceğiz. Bu havaalanının Türkiye'ye ya da ılımlı muhalefete karşı kullanılmasına izin vermeyeceğiz. Çekilmezlerse o havaalanı kullanılmaz hale gelecek. Eğer Türkiye'nin müdahalesi olmamış ve bizim uyarılarımız olmamış olsaydı şu anda Tel Rifat ile Azaz'ı ele geçirmiş olacaklardı. Azaz'a 1,5 km yaklaştıkları için uyardık.

■ Sıkıntı şurada Türkiye'nin uyarılarını vaktinde dikkate alanlar hata yapmıyorlar. Biz Rusya'yı da kaç kez uyardık. Ve sonuçta bu uyarıları dinlemedikleri için bu gelişme oldu. Aynı şekilde YPG'yi de uyardık.

KARA OPERASYONU

■ ('5 senenin sonunda artık bir kara harekatı zorunlu mu?' sorusu üzerine) Biz en başında Suriye'de kriz birinci yılını doldurmadan güvenli bölge ihdasını söylemiştik. Eğer o zaman ihdası olsaydı ve hava operasyonları olmamış olsaydı bugün çok farklı bir tablo olurdu.

Arseniy Yatsenyuk

Davutoğlu ateşe körükle gitti

AHMET Davutoğlu, Ukrayna Başbakanı Arseniy Yatsenyuk ile baş başa görüşmesinin ardından düzenlenen ortak basın toplantısında Rusya'yı suçlamayı sürdürdü. Suriye'deki operasyonların yanı sıra Kırım üzerinden de Moskova yönetimini hedef alan Davutoğlu "Gürcistan'da, Abhazya'da başlayan süreç, bu anlamda Kırım'ın ilhakıyla yayılmacı şekilde devam etti. Bugün aslında üç ülke toprak bütünlüğü konusunda Rusya'nın tehdidi altındadır. Gürcistan, Ukrayna ve Suriye. Ermenistan'a verdiği destek dolayısıyla Azerbaycan'ın da toprak bütünlüğü de fiilen Rusya'nın tehdidi altındadır" diye konuştu.

Bir gazetecinin "Rusya Dışişleri Bakanlığınca ateşkes sağlansa bile bundan sonrası için Halep'e saldırılarının devam edeceği yönünde bir açıklama yapıldı. Bunun süreç açısından yorumunu sizden alabilir miyiz" sorusu üzerine, Davutoğlu şunları söyledi: "Zaten son Cenevre toplantısından bugüne geçen kısa sürede ortaya çıkan gelişmeler de bu niyetin tezahürüdür.Türkiye ile Halep arasındaki insani lojistik koridorunu, rejim güçleri ve YPG ile birlikte (Rusya) kapattı. Münih'te varılan anlaşmaya rağmen bu açıklamanın yapılması da açık bir şekilde Rusya'nın niyetinin açık ateşkes ya da barış değil daha çok sivil öldürerek, daha çok katliam yaparak Suriye rejimini yaşatmak olduğunu gösterdi."

'Ateşkes olsa da teröristleri vuracağız'

RUSYA Dışişleri Bakan Yardımcısı Gennadiy Gatilov, Suriye'de ateşkes anlaşmasına varılsa bile terör örgütlerine yönelik hava operasyonlarına devam edeceklerini söyledi. Alman Der Spiegel dergisine konuşan Gatilov, "Rusya'nın, müzakere sürecinde olunmasına rağmen Halep ve diğer bölgelerde hava saldırılarını neden sonlandırmadığına" yönelik bir soru üzerine şunları söyledi: "IŞİD, El Nusra Cephesi ve diğer El Kaide bağlantılı terörist örgütlerle mücadele ediyoruz. O nedenle Suriye'de ateşkes anlaşmasına varılsa bile terörist gruplara yönelik saldırılarımız devam edecek. Zira ateşkes teröristler için değil müzakere sürecinin başlamasını gerçekten isteyenler için geçerli olacak." Suriye Cumhurbaşkanı Beşar Esad'ı, "Suriye'nin meşru lideri" olarak tanımlayan Gatilov, "Amerikalılar bize birçok kez şunu söyledi: 'Gelin, Suriye'yi kimin yöneteceğine beraber karar verelim.' Bizse böyle işlerle hiçbir zaman uğraşmadık. Zira buna yalnızca Suriyeliler karar verebilir" ifadelerini kullandı.

Gennadiy Gatilov

Rusya: Türkiye'yle çatışmaya girmeyeceğiz

RUSYA Federasyon Konseyi Savunma ve Güvenlik Komitesi Başkanı Viktor Ozerov, Türk askerlerinin Suriye'deki Rus askerlerini vurmadığını belirterek, Türkiye ile çatışmayacaklarını söyledi. RİA Novosti'ye yaptığı açıklamada, Türkiye'nin PYD'ye yönelik operasyonlarını değerlendiren Ozerov, "Türk askerleri, Suriye'deki Rus askerlerini vurmuyor. Suriye'deki Rus askerlerinin hedefi de teröristlerle mücadele. Rusya, gerilimli ilişkileri daha da zorlaştırmamak için diğer ülkelerin askerleriyle çatışmaya girmeyecek" dedi. Diğer taraftan Ozerov, Rusya'nın Türkiye ile Suriye arasındaki çatışmaya dahil olmayacağını belirtti. Rusya Hava-Uzay Kuvvetleri'nin terör örgütleriyle mücadele ettiğini kaydeden Ozerov, "Dolayısıyla Türkiye ve Suriye arasındaki çatışmaya askeri açıdan müdahil olmayacağız" diye konuştu.

'Kara operasyonu savaşa dönüşür'

RUSYA Başbakanı Dimitri Medvedev, bölge ülkeleri tarafından Suriye'ye karşı girişilecek bir kara operasyonunun, uzun sürecek topyekûn bir savaşa dönüşeceğini söyledi. Euronews kanalına konuşan Medvedev, ABD Dışişleri Bakanı John Kerry'nin, barış planının başarısız olması halinde çatışmaya daha fazla ülkenin karışabileceği yolundaki açıklamasının sorulması üzerine, "Bunlar anlamsız sözler. Tek istediği uzun sürecek bir savaş ise kara operasyonu başlatabilir" dedi. Rusya'nın yeni bir savaşa istekli olmadığını söyleyen Medvedev, "Bir kara harekatı topyekûn bir savaş demektir" diye konuştu. Medvedev, Time dergisine verdiği demeçte de Türk-Rus ilişkilerini değerlendirdi. Rus Başbakanı "Türkiye (Rus uçağını düşürdüğünde) yalnızca kendini değil NATO'nun tümünü saldırıya açık hâle getirdi. Bu, sorumsuzca bir davranıştı. Bu nedenle NATO liderlerinin, diğer ülkelerle çatışma riski yaratan sorunlu üyelerini etkilemesi çok önemli. Nitekim bu, ittifak içinde bir disiplin meselesi" dedi. Medvedev, "Bunun benzeri bir olay Sovyetler döneminde gerçekleşseydi, ciddi bir çatışma yaşanırdı" ifadelerini kullandı.

Dimitri Medvedev

Moşe Yaalon

İsrail: Sünnilerle strateji geliştiririz

İSRAİL Savunma Bakanı Moşe Yaalon, Suriye'deki duruma ilişkin ülkesinin bazı Sünni Arap ülkeleri ile stratejik ilişki geliştirmeye hazır olduğunu belirtti. İsrail devlet radyosunda yer alan açıklamasına göre Yaalon, Almanya'nın Münih kentinde hafta sonu düzenlenen "Münih Uluslararası Güvenlik Konferansı"nda, Suriye'de çatışmaların durmasına ilişkin varılan anlaşmanın uygulanması konusunda karamsar olduğunu ifade etti. Yaalon, İsrail'in Suriye krizine "müdahil olmama" siyaseti izlediğini ancak, "İsrail'in egemenliği" de dahil, hiçbir tarafın aşmasına izin vermeyecekleri kırmızı çizgilerinin olduğunu kaydetti. Açıklamasında, "Suriye'deki duruma ilişkin bazı Sünni Arap ülkeleriyle ortak strateji geliştirmeye hazırız" ifadelerini kullanan Yaalon, halihazırda doğrudan iletişim imkanı olmamasına rağmen İsrail'in, bazı Körfez ve kuzey Afrika ülkeleriyle ortak çıkarları olduğuna işaret etti.

Tanju Bilgiç

Dışişleri'nden ABD'ye PYD yepkisi

AYDINLIK / ANKARA

DIŞİŞLERİ Bakanlığı Sözcüsü Tanju Bilgiç, Suriye tarafından yapılan saldırılara misliyle karşılık verildiğini bildirdi. Bilgiç, ABD Dışişleri Sözcüsü John Kirby'nin Türkiye'yi terör örgütünü PYD ile aynı kefeye koyan açıklamalarını hayretle karşıladıklarını bildirdi.

Tanju Bilgiç yaptığı açıklamada, PYD'nin ele geçirdiği bölgelerden Türkiye tarafına ateş açıldığını vurgulayarak, Suriye tarafından yapılan bu saldırılara Fırtına obüsleriyle misliyle karşılık verildiğini söyledi.

'AYNI KEFEYE KOYAMAZLAR'

ABD Dışişleri Bakanlığı Sözcüsü John Kirby'nin Türkiye ve PYD'nin top atışlarını durdurmasına yönelik çağrısına da tepki gösteren Bilgiç, Kirby'nin açıklamalarını şiddetle protesto ettiklerini söyledi.

Açıklamanın ardından bu düşüncelerini ABD makamlarına ilettiklerini kaydeden Bilgiç, "Kirby'nin müttefiki Türkiye ile bir terör örgütünü aynı kefeye koyan açıklamalarını hayretle karşıladık" dedi. Bilgiç ayrıca, Türkiye ziyaretinde ABD Başkan Yardımcısı Joe Biden'a PYD'nin terör örgütü PKK ile ilişkisine yönelik gerekli belge ve dokümanların verildiğini de hatırlattı. Bilgiç, PYD'nin Azez bölgesi ve ılımlı muhalefete saldırmasının da kabul edilemeyeceğini vurguladı.

Bilgiç, İncirlik'e geldiği iddia edilen Suudi Arabistan savaş uçakları ile ilgili bir soruya da, "Suudi jetleri İncirlik'te değil" karşılığını verdi.

'Suriye'ye girme düşüncemiz yok'

AYDINLIK / ANKARA

MİLLİ Savunma Bakanı İsmet Yılmaz Suriye'ye girme gibi bir düşüncelerinin olmadığını belirterek, Suriye'de Türk askeri olduğu iddialarını yalanladı.

İsmet Yılmaz, TBMM Plan ve Bütçe Komisyonunda, milletvekillerinin Suriye sınırında yaşanan gelişmelerle ilgili sorularını yanıtladı. Azez bölgesinde PYD'ye yönelik top atışları ile ilgili açıklamalarda bulunan Yılmaz, "PYD, PKK unsurları tarafından Kilis bölgesine, Demirışık Hudut Karakolu sorumluluk bölgesindeki Türkiye topraklarına havan mermisi atılmıştır.

Angajman kuralları çerçevesinde ülkemize doğru bir atış yapıldığında buna caydırıcı bir şekilde misliyle karşılık verilir. Ülkemize havan mermisi gelmesi üzerine; Maranaz, Sicarnaz ve Minak Havaalanı ve Tel Rıfat ve Şafarikat bölgelerinde tespit edilen unsurlara karşı, fırtına bataryasıyla atış yapılmıştır. Bizim tarafımızda can kaybı yok, karşı tarafı da bilmiyoruz" dedi.

'SURİYE'DE ASKERİMİZ YOK'

Türkiye'nin 2,5 milyondan fazla Suriyeli göçmeni kabul ettiğini vurgulayan Yılmaz, Suriye'de şu anda saha temizlemesi yapıldığını belirtti.

Yılmaz, "Herkes yerinde durursa Türkiye kendiliğinden bir şey yapmaz ama ilave bir kazanım Türkiye'nin güvenliğine tehdit oluşturursa, Türkiye buna gerekli karşılığı verir" diye konuştu.

Milletvekillerinin "100 Türk askerinin Suriye topraklarına girdiği" iddiasıyla ilgili sorularını da yanıtlayan İsmet Yılmaz, Türk askerinin Suriye topraklarına girdiğine ilişkin iddiaların gerçek olmadığını bildirdi. Suriye'ye girme gibi bir düşüncelerinin olmadığını kaydeden Yılmaz, "Biz şu tavrı benimsiyoruz.

'Yurtta sulh, dünyada sulh olacak', bir de güçlü olacaksınız. Biz savaş istemiyoruz, bizim inancımız barıştır. Barışta insanlar insanlık değerlerini geliştirebilirler, savaş yıkar, yok eder, tahrip eder" ifadelerini kullandı.

İsmet Yılmaz

'SUUDİ UÇAKLARI HENÜZ GELMEDİ'

YILMAZ, milletvekillerinin İncirlik'e geldiği iddia edilen Suudi Arabistan savaş uçaklarıyla ilgili sorusunu da şöyle yanıtladı: "Şu anda İncirlik'e gelmiş Suudi Arabistan savaş uçağı yok. Ancak 4 tane F-16 uçağı gelmesi için karar verildi, keşfi yapıldı. Bugün gelmemiştir ama yarın gelebilir. Prensipte mutabakata varıldı, gelebilirsiniz denildi. Durum budur."

PYD ateşine obüsle yanıt

SURİYE'deki PYD mevzilerinden Hatay ve Kilis sınırları içerisine açılan iki ateşe, Türk askeri tarafından top atışıyla karşılık verildi. Haftasonu obüslerle PYD noktaları hedef alınan Suriye'nin Azez kentinden de dün sabah yine Türkiye tarafına ateş açıldı. Kimsenin yaralanmadığı saldırıda ateş açılan PYD bölgesine sınırda konuşlu birlikler tarafından top atışı yapmaya başlandı.

Sabah saatlerinde yine PYD'nin denetimindeki bölgeden Türkiye tarafına ateş açıldı. Suriye tarafından açılan ateşte, topçu birliklerinin konuşlu olduğu Akçabağlar ile Demirışık köyleri hedef alındı. Kimsenin yaralanmadığı saldırı sonrası teyakkuz durumundaki birlikler, ateşin açıldığı Minnig Havaalanı ile yakınındaki Şavarikat Köyü'ndeki bazı mevzileri Fırtına obüsleriyle ateş altına alındı. PYD denetimindeki bölgeye top atışları aralıklarla devam etti.

PKK'nın Suriye kolu PYD'nin silahlı kanadı YPG unsurları, muhaliflerin kontrolünde olan ve ÖSO denetimindeki Azez'e birkaç kilometre uzaklıktaki Minnig Havaalanı'nı ele geçirmişti. Bu gelişmenin ardından YPG'liler, havaalanı çevresindeki köylerde de denetimi sağladı. Cumartesi ve pazar günü PYD'nin ele geçirdiği bölgelerden Türkiye tarafına ateş açılınca, Kilis sınırındaki Akçabağlar üs bölgesinde konuşlu topçu birlikleri tarafından ateşin geldiği bölgeye Fırtına obüsleriyle karşılık verildi.

Sınırda patlayıcılar bulundu

PYD'nin kontrolündeki Tel Abyad'ın karşısında bulunan Şanlıurfa Akçakale ilçesinin Suriye sınırındaki Bakacak bölgesinde devriye görevi yapan jandarma ekipleri, bir tarlada 4 sırt çantası bulunduğunu fark etti. Bölgede önlem alan jandarmanın çağrısı üzerine gelen eğitimli köpekler ile bomba imha uzmanlarınca incelenen çantalarda 50 kilo plastik patlayıcı ele geçirildi. Patlayıcılara el koyan jandarma, çantaları sınır hattına bırakan kişi veya kişilerin bulunması için çalışma başlattı.

HAZIRLAYAN: **MUSTAFA GÜRBÜZ**

halklailiskiler@aydinlikgazete.com

Aydınlık GÜNDEM

BÖLGE BARIŞI VE GÜVENLİĞİMİZ İÇİN TEK ÇÖZÜM:

Esad'la anlaş!

Bölge uzmanları ile emekli komutanlar, Türkiye-Suriye sınırında açılması planlanan koridorun ve PKK kantonlarının önlenmesi için mutlaka Şam yönetimiyle uzlaşıp Suriye'nin toprak bütünlüğünün sağlanmasına destek verilmesi gerektiğini söylüyor

AYDINLIK / ANKARA

SURİYE'de yaşanan gelişmeler Türkiye'nin güvenlik riskini arttırırken Suriye'nin Esad yönetimiyle anlaşmasını zorunlu hale getirdi. AKP Hükümetinin Suriye'de 2011 yılından beri izlediği politikalar çıkmaza girdi.

Türkiye bölgesinde iyice yalnızlaşırken ulusal güvenlik riski de giderek arttı. Suriye'de Esad yönetimine karşı silahlı kalkışma yapan terör gruplarına Türkiye üzerinden yapılan destek iyice açığa çıkarken, Başbakan Davutoğlu'nun son açıklamaları ve "Halep koridorunun kesilmesine izin vermeyeceklerini, Halep'te Esad yönetimine karşı savaşanları yalnız bırakmayacaklarını" söylemesi bölge ülkelerinin Türkiye'ye karşı tepkilerini de arttırdı.

Beşar Esad

KORİDOR KESİLMELİ

Bölge uzmanları ve uzun süre teröre karşı mücadelede görev yapmış emekli komutanlar şu anda Türkiye açısından en kritik konunun, Türkiye-Suriye sınırında açılması planlanan koridorun önlenmesi olduğunu belirterek, "Bu koridor açılırsa, 900 kilometrelik Suriye sınırı ve yüzlerce kilometrelik Irak sınırı tamamen terör örgütlerinin kontrolüne girecektir. Bu da Türkiye'nin güvenliğini tehlikeye atar. Bu mutlaka önlenmelidir. Ancak, bir yandan Suriye'deki rejime karşı savaşan terör gruplarına desteğe devam edip, diğer yandan koridoru önlemek mümkün değildir. İzlenen politika koridoru önlemekten çok koridor için zemin yaratmaktadır" dediler.

'SURİYE'NİN TOPRAK BÜTÜNLÜĞÜ'

Koridorun kesilmesi ve sınırımızın sıfır noktalarının terör örgütlerinden temizlenmesi için tek seçeneğin Şam yönetiminin sınırları içindeki otoriteyi tam olarak sağlaması ve sınırımıza kadar olan bölgeleri tam anlamıyla kontrol altına alması olduğunu vurgulayan bölge uzmanları ve komutanlar, "Bunun için yapılacak tek şey hemen Suriye yönetimi ile anlaşmaya oturmaktır. Rusya ile ilişkileri normalleştirmektir. Bunun için İran'la temasa geçilirse hızlı bir şekilde ilerleme kaydedilir. Suriye ile ilişkiler yeniden kurulur ve Suriye'nin toprak bütünlüğünün sağlanması için destek verilirse PYD/YPG/PKK'nın kantonları da kısa sürede ortadan kalkar" görüşünü savundular.

Türkiye'nin, komşuları ve Rusya ile işbirliği içinde Suriye'nin bölünmesini önleyebileceğini ifade eden bölge uzmanları ve komutanlar, bu sayede Türkiye'nin de bölünmesinin önleneceğini bildirdiler.

Suudi uçakları bölücü

BU arada Suudi Arabistan savaş uçaklarının İncirlik hava üssüne gelecek olması AKP içinde de güvenlik birimleri içinde de tartışma yarattı. Suudi Arabistan'ın Suriye'de düzenlenecek operasyonlara katılmasının mezhepçiliği kışkırtacağı vurgulandı. Suudi Arabistan savaş uçaklarına ve askerlerine Türkiye topraklarının kullandırılmasının İran, Irak gibi bölge ülkelerinin tepkisine yol açacağı ifade edilirken, bu tutumun ABD-İsrail koridorunun oluşmasına katkı yapacağı belirtildi.

'Türkiye, Suriye'de barışı desteklemeli'

AYDINLIK / ANKARA

EMEKLİ Büyükelçi Onur Öymen, Türkiye'nin izlediği Suriye politikasının acilen gözden geçirilmesi gerektiğini belirterek, "Türkiye, Suriye'deki barış girişimlerini desteklemeli" dedi. Onur Öymen, Suriye sınırında yaşanan gelişmelerle ilgili olarak yaptığı değerlendirmede, PYD'nin faaliyetlerinin bölgedeki gerilimin odak noktalarından biri olduğunu belirtti.

Onur Öymen

'PYD-ABD DİREKT İLİŞKİLİ'

Cenevre'de ve Münih'te son günlerde yapılan görüşmelerde Suriye'de bir ateşkes umudunun ortaya çıktığı bir dönemde başta Suudi Arabistan olmak üzere bazı ülkelerin bir kara savaşından söz ettiklerini hatırlatan Öymen, "Türk yetkililerin de zaman zaman çelişkili ifadelerle de olsa, bazı koşullarda böyle bir operasyona katılabileceği izlenimi vermeleri, bazı Rus yetkililerinin Soğuk Savaş'ın yeniden başladığı, hatta 3. Dünya Savaşı çıkmasının olası olduğu yolundaki beyanları kaygı vericidir. Bu ortamda, özellikle Rus uçaklarının Halep ve civarını bombalamaları yeni göç dalgaları yaratmış ve Türkiye üzerindeki riskleri büsbütün taşınamaz hale getirmiştir" diye konuştu.

Şimdi bütün ilgili tarafların gerginliği daha fazla tırmandırmaktan vazgeçmeleri ve çabalarını barışçı çözümler doğrultusuna yönlendirmeleri gerektiğini kaydeden Öymen, PYD'nin PKK ile doğrudan ilişkili olduğunu, ABD kaynaklarında da bunun açıkça belirtildiğini vurguladı.

'PYD, SAVAŞ SUÇU İŞLİYOR'

Türkiye'nin Suriye politikasını gözden geçirmesinin zorunluluk haline geldiğini ifade eden Öymen şunları söyledi: "Uluslararası Af Örgütü Amnesty International, son raporunda, PYD'nin işgal ettiği köylere gönderdiği uzmanların tespitlerine dayanak bu örgütün o köylerdeki evlerin yüzde 93'ünü yıktığına ve böylece orada oturanların geri dönmelerini olanaksız hale getirdiğini bildirmekte ve bunun bir savaş suçu olduğuna işaret etmektedir. Durum böyleyken ABD sözcülerinin biz PKK'yı teörr örgütü sayıyoruz ama PYD'yi saymıyoruz yolundaki demeçleri ciddi bir çelişki oluşturmakta ve bir ABD yetkilisinin Kobani'yi ziyaret ederek kendisine verilen plaketi alması da aramızdaki ittifak ilişkileriyle bağdaştırılması zor bir durum yaratmaktadır.

Türkiye'nin, bütün bu gelişmeleri dikkate alarak, bir yandan barış girişimlerini desteklemesi, bir yandan da uluslararası toplumun bölgedeki bütün terör örgütleriyle, ayırım yapmaksızın mücadele etmesini savunan güçlü ve etkili bir diplomasi sergilemesi gerekmektedir. Bunun için şimdiye kadar izlenen Suriye politikamızın gözden geçirilmesi ve PKK'nın tasfiye için Irak'ın harekete geçmesini sağlayacak etkili girişimlerde bulunulması öncelikli hedeflerimiz olmalıdır."

MED CEZİR

Mehmet **FARAÇ**

farac65@gmail.com twitter.com/FARACYAZIYOR

Kapıdaki zehirli 'band'aj!..

"HİÇ yoktan başına iş aldın" derler ya, Türkiye ne zaman ki **Suriye'nin yakasına yapışan ABD**'nin yanında duruverdi, işte o gün bugün başı bir türlü beladan kurtulmadı... Peki niçin ve ne uğruna?..

"En kötü barış savaştan iyidir" ama savaşların da eskiden gerekçeleri vardı... Dış tehdit, toprak işgali, **bölgesel çıkarlar**, ülke içinde provokasyonlar, yabancı kaynaklı darbe girişimleri, **sınır ihtilafları** gibi onlarca gerekçe ülkeler arasında savaş çıkartabilirdi...

Ve tabi bugünlerde yaşandığı gibi en çok da **"yağma"** zihniyeti!..

Günümüzde en küçük savaş bile büyük yıkımlar getiriyor... Çünkü surlardan düşmanın başına **kızgın yağ dökme**, mancınıkla yangın çıkartma, gülle fırlatma, ok atma, gürz sallama ve kılıç-kalkan ekibiyle naralar atma zamanı çoktan geçti...

Çünkü son yüzyılda savaş yöntemlerinin, kullanılan **araç-gereçlerin** ve tabi ki kriz gerekçelerinin de çok değiştiğini herkes biliyor...

Örneğin, **Saddam Hüseyin'in Kuveyt'i işgal girişimi** herhalde dünya üzerinde bir ülkeyi "ilhak" etme konusundaki son girişim olmalıydı ki, meydanın boş olmadığı zaten **"Körfez Savaşı**"nın çıkmasından belliydi...

Çünkü yüzyıllar öncesinin aksine; **Ortadoğu ile rant peşindeki Batı'yı birbirine bağlayan petrol** gibi yeraltı kaynakları o kadar önemli bir güç haline geldi ki, savaşlar Irak ve Kuveyt gibi küçüklerin küçükleri değil, ABD ve kurbanlarında olduğu gibi **büyüklerin küçükleri yemesini** daha da kolaylaştırıyor!..

İşte, Kuveyt'i koruma iddiasıyla Körfez'e giden ABD'nin **Saddam'ı astırması** ve Irak'a konması da bunun kanıtıdır... Ya da benzer biçimde Albay **Muammer Kaddafi'nin linç ettirilmesinin ardından**, Batı'nın kendine Libya'da bir kukla devlet oluşturması bir başka "yağma" zihniyetli savaşın sonucudur...

Derin kaosun amacı...

VELHASIL dünya savaştan çok korkuyor artık... Dedik ya; **silahlar da değişti...** Artık on binlerce kilometre uzaktan ateşlenecek bir füzenin koca bir ülkeyi yerle bir edebileceği teknoloji yüzyılındayız...

Yani günümüzde nükleer silahların nasıl felaketlere yol açabileceği de bilindiğinden, herkes savaşa girme konusunda adımını çok dikkatli atmaya çalışıyor...

Çünkü istihbarat ne kadar gelişirse gelişsin; **kimlerin, yeraltında hangi yıkıcı ve yok edici silahları sakladığı** da pek bilinmiyor!..

Aksine, her türlü tehlikeli silahı geliştirdiği varsayılan **Kuzey Kore,** bugün tüm yoksulluğu ve kapalı rejimine rağmen dünyanın korkulu rüyası olabilir miydi?..

Peki; savaş madem kötü, o halde 1990'lardan bu yana Ortadoğu'da **"Arap Baharı" zırvalığına** yani BOP'a hizmet eden kanlı kaosun asıl amacı nedir?..

Ya da en önemlisi; Irak, Libya ve Suriye'de **en az 2 milyon insanın ölümüne yol açan** savaşın kapımıza kadar gelmesinde Türkiye'nin ne çıkarı var ki?..

15 milyar dolar zarar!..

IRAK Savaşı, Türkiye'yi çok derinden vurmuştu?.. 1990'larda Türk sanayicisi ve işadamı **Irak pazarını** kaybetti...

Arap Baharı'nın zıvanadan çıktığı işgal operasyonları büyüyünce, **Libya'da Kaddafi'nin linç edilmesi** de en çok Türkiye'yi vurdu... Çünkü binlerce Türk müteahhit orada iş yapıyordu ve ne yazık ki çoğu da iflas etti...

ABD'nin Ortadoğu kışkırtıcılığı Türkiye'ye en çok **rezalet Suriye politikası** üzerinden zarar verdi... Türkiye yaklaşık beş yıldır AKP'nin skandal Suriye diplomasisinin acılarını yaşıyor...

Lafı uzatmaya gerek yok; **en eski komşunun dostluğunu kaybedince** olanlar bellidir; 3 milyon sığınmacı Türkiye'nin üzerine kaldı, işsizlik arttı, sosyo-ekonomik kriz büyüdü...

Yalnız bunlar değil; **dinci IŞİD terörü** de Suriye krizinin tetiklemesiyle Türkiye'ye girdi ve canlı bomba eylemleri ülkede yüzlerce masumun canını aldı... Ve diyorlar ki, Suriye krizinin **Türkiye'ye maliyeti en az 15 milyar dolar...**

Tabi, **Rusya'nın başlattığı ekonomik savaşın** özellikle tarım ve turizmde yarattığı milyarlarca dolarlık zararı da göz ardı etmeyiniz...

Saddam'dan geriye kalan!..

YUKARIDAKİ saptamalar, 1990'lardaki Körfez Savaşı'nda **"bir koyup üç alma"**yı düşlerken, Ankara'nın kendini sınırdaki bir kargaşanın içinde bulduğu yıllardan çok daha vahim günler yaşatıyor Türkiye'ye...

1990'larda, dönemin iktidarı erken uyandı da, sıkıntılar, sınırdan Hakkari'ye giren Kürt sığınmacıların yarattığı krizle kaldı...

Hiç unutmam; o dönemde ABD'ye taşeronluk etme gafleti Ankara'ya hiçbir şey kazandırmadı ama Körfez Krizi yalnızca "koli bandı" üreten firmalara yaradı!..

Çünkü 1990'lı yıllarda, Doğu ve Güneydoğu'da **"Saddam kimyasal atacak"** korkusu o kadar büyümüştü ki, milyonlarca insan sanki "zehirli gaz"dan koruyacakmış gibi, evlerinin kapı ve pencerelerinin tamamını "koli bandı"yla kapatmaya çalıştı!..

Urfa ve çevresinde kimyasala karşı koruma zırhı olarak geliştirilen "koli bandı" aradan 25 yıl geçmesine rağmen, dükkanlarda halen **"Saddam bandı"** diye satılıyor...

Peki; "Türkiye kendini, durup dururken neden **Suriye krizine figüran** yaptı" sorusuna yanıt ararken, bu trajikomik "Saddam bandı" hikayesini niçin mi anımsattık?..

Türkiye, Körfez Savaşı'ndan en az yüz kat daha tehdit altında... Baksanıza, **18 ülkenin gemisi Suriye'de olacaklara karşı Akdeniz'de** teyakkuzda... İran, Lübnan, Çin, Rusya, Irak gibi ülkeler ise Suriye cephesinde güç mücadelesinde... **Suudi Arabistan tetikte**, Türkiye sınır ötesine füze gönderirken, kara harekatını da tartışıyor...

Velhasıl "**3. Dünya Savaşı" fiilen sürüyor** ve en çok da Türkiye'yi vururken, daha da şiddetleneceği korkusu büyüyor... Bakalım 2016 model kapı-pencere **"band"**ajlarına **kimin adı** verilecek?..

TÜRKİYE'YE GİRERKEN YAKALANDI

Askeri bilgileri PYD'ye vermiş

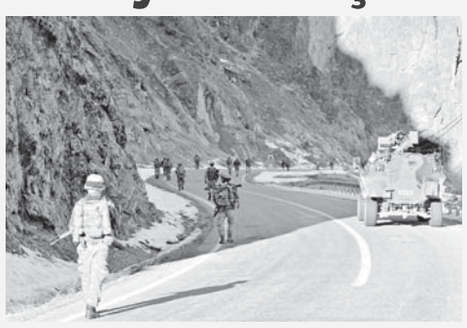

ŞANLIURFA'nın Suruç ilçesinde, Kobani'den Türkiye'ye geçmeye çalışan PYD'li tutuklandı. Güvenlik kaynaklarından alınan bilgiye göre, İl Jandarma Komutanlığı İstihbarat Şube Müdürlüğü Terör Olayları Kısım Amirliği ekipleri, Kobani'den (Ayn el Arap) Suruç ilçesine "Demhat" kod adlı Ömer K'nın (25) geçeceği bilgisine ulaştı. Jandarma ve Suruç Hudut Birlik Komutanlığı ekipleri, sınırdaki 4 ayrı noktada önlem aldı. Güvenlik güçleri, Aşağıoylum mevkisinden sınırı geçmeye çalışan kişiye "dur" ihtarında bulundu. İkaza rağmen yaya olarak kaçan şüpheli, kovalamaca sonucu yakalandı. Sağlık kontrolünden geçirilen zanlı, ifadesi alınmak üzere Suruç İlçe Jandarma Komutanlığına götürüldü.

ASKERDEYKEN KAÇMIŞ

Zanlı, jandarmadaki ifadesinde, sözde Kobani batı eyaleti sorumlusu Bawor Karlıova adlı teröristin korumalığını yaptığı ve PYD saflarında savaştığını söyledi. Ömer K. ayrıca jandarmaya, Deniz Kuvvetleri Komutanlığına bağlı İstanbul Seyir Hidrografi ve Oşinografi Daire Başkanlığında askerlik yaptığını, 8 ay önce hava değişimi için geldiği Suruç'tan Kobani'ye kaçtığını belirtti. Askerlikteki görevinden dolayı terör örgütünde eyalet sorumlusu korumalığına getirildiğini anlatan Ömer K, öğrendiği bilgileri de PYD ile paylaştığını anlattı.

Van'da Öcalan eylemine müdahele

VAN'da izinsiz gösteri düzenleyen gruba güvenlik güçlerince müdahale edildi.Ömür boyu hapse mahkum edilen Abdullah Öcalan'ın Türkiye'ye getirilişinin yıl dönümü bahanesiyle İpekyolu ilçesindeki sebze hali kavşağında toplanan, aralarında HDP Van Milletvekilleri Adem Geveri ile Tuğba Hezer'in de bulunduğu grup, İkinisan Caddesi'ne yürüdü. Milletvekili Hezer'in, yaptığı açıklamanın ardından yüzleri kapalı grup, güvenlik güçlerine taşlarla saldırdı. Polis ekiplerinin tazyikli su ve biber gazıyla müdahale ettiği grup, ara sokaklara dağıldı. Ekipler tarafından gözaltına alınan 6 kişi, İl Emniyet Müdürlüğüne götürüldü.

HDP ilçe binalarında arama

HDP'nin İstanbul Bahçelievler ve Esenyurt İlçe Başkanlığı binalarında, "patlayıcı madde bulunduğu" ihbarı üzerine arama yapıldı.

İlçe emniyet müdürlükleri ile Terörle Mücadele Şube Müdürlüğü ekipleri, "patlayıcı madde bulunduğu" ihbarı üzerine, HDP'nin Bahçelievler ve Esenyurt'taki ilçe binalarına geldi.

Ekipler, bir süre arama yaptıktan sonra ilçe binalarından ayrıldı.Bomba İmha ve İnceleme Şube Müdürlüğü ekiplerinin de katıldığı aramalarda patlayıcı maddeye rastlanmadı.

'Polise selam cezası' haberine takipsizlik

SEDA AKYÜZ

KİLİS'te 2015 yılındaki Zafer Bayramı kutlamalarında çelenk sunumu sırasında selamı geç veren 2 polisin aldığı cezayı haber yapan gazetecilere açılan soruşturmada takipsizlik kararı verildi. Geçen yıl Kilis'te 30 Ağustos Zafer Bayramı kutlamalarında iki polisin çelenk sunma sırasında geç selam vermesi, Emniyet Müdürü Candemir Özdemir'i öfkelendirmişti. Özdemir, tören bitiminde ceza olarak polislere 40 dakika boyunca selam ve çelenk koyma tekrarı yaptırdı. Verilen cezayı haber yapan Kilis'teki yerel gazeteciler hakkında, Özdemir'in şikayeti üzerine, "hakaret" iddiasıyla soruşturma başlatıldı.

'HAKARET, İFTİRA YOK'

Soruşturma kapsamında ifade veren gazetecilere "Haberi niye yaptınız? Emniyet müdürünün talimat verdiğini duydunuz mu?" gibi soruların yöneltildiği öğrenildi. Gazeteciler hakkında açılan soruşturma dosyasını inceleyen Kilis Cumhuriyet Savcısı Şükran Çelik, gazetecilerin yaptığı haberlerde hakaret, iftira gibi adli ve idari bir soruşturma başlatılacak bir unsurun bulunmadığını vurgulayarak takipsizlik kararı verdi.

Kayıp

Nüfus cüzdanımı kaybettim. Hükümsüzdür.
ZEYNEP YELGEL

POLİTİKA GÜNLÜĞÜ

SABAHATTİN **ÖNKİBAR**

sonkibar@gmail.com

Ankara bunu yapmalı!

Yıl: 2005.

Dönemin Kara Kuvvetleri Komutanı Yaşar Büyükanıt kameralara şunu söylüyor:

-"Türkiye'nin Irak politikası var mı? Şahsen Kara Kuvetleri komutanı olarak ben bunu bilmiyorum."

Büyükanıt haklıydı zira Türkiye Irak'ta bir o yana bir bu yana savruldu. Mezhepçi yaklaşımların yanısıra gün oldu Barzani Peşmerge diye aşağılandı, gün oldu stratejik müttefik diye selamlandı.

Aynı politikasızlık şimdi Suriye için geçerlidir.

Bugün PYP/YPG'yi vurmak elbette olması gerekendir zira PYD artık orta vadede egemenlik sorunumuzdur. Ancak Türkiye'nin Suriye politikası soyut bir PYD'ye karşıtlık olarak açıklanamaz... Ankara, PYD ve Büyük Kürdistan tehdidine gerçekten inanıyor ise Beşar Esad ile bir olmaya mecbur zira bataklık o şekilde kurutulur.

Beşar'a hayır, İsrail'e evet!

Önce Siyonist baronlar Sarayda ağırlandı.

Ardından İsviçre'de yapılan gizli görüşmeler.

Cumhurbaşkanı Erdoğan'ın ifadesi ile İsrail'e ihtiyaç var ve söylenen onca kötü söze rağmen barışacağız!

Pardon ama uluslararası ilişkilerde madem çark edilebiliyor aynı şeyi Beşar Esad ile niye yapmıyoruz?

Üstelik Esad'ın İsrailliler gibi Büyük Kürdistan hedefi yok, Suriye'yi bir tutmak istiyor.

Mavi Marmara gemisinde vatandaşlarımızı o katletmedi?

Filistinlileri katleden de o değil.

Cevap arıyorum; niye barış Beşar Esad ile değil de İsrail ile?

Niyesi şu: İsrail ile yakınlaşma ülke adına değil, kendilerini kurtarmak içindir.

Kılıçdaroğlu ve Kıbrıs!

PKK'yı adam gibi lanetlemiyor.

FETÖ'yü hedef almak bir yana ona arka çıkıyor.

Ege'de 17 Türk adası işgal edildi, bir kere olsun ağzına almadı.

Tayyip ve PKK ile beraber Dersim mugalatası yapıyor.

Ve son olarak Kıbrıs için suskun!

Yavru Vatan peşkeş çekiliyor; Kılıçdaroğlu'nun gündeminde bu konu hiç yok.

Ecevit aldı, Kılıçdaroğlu vermek isteyenlerle aynı safta!

Değilse çık ortaya, oynanan oyunu haykırsana!

Yapamaz çünkü ABD ile AB ona yapma diyor!

Pereira ile Dursun Özbek!

Fenerbahçe, Pereira'ya birkaç numara büyük zira adam ikinci sınıf.

Öyle ki 20 küsür hafta geçti, bırakın sisteminin olması hâlâ takımını bile tanımıyor ve ideal bir kadro yaratamadı.

Senin Alper diye bir oyuncun var ve bu çocuk aslında orta saha oyuncusu ama haberdar değil. Kendi aldırdığı Souza'da ısrar ederek Fener'i bir kişi eksik oynatıyor...

Keza Van Persie takıntısı had safhada ve onunla kişilik yarışında.

Aynı şey GS Başkanı Dursun Özbek için geçerli ve Cimbom ona da birkaç numara büyük geldi.

Hamzaoğlu gibi GS'a geçen yıl üç kupa aldıran camianın evladını kapıya koyup Denizli'yi ve devre arasında Donk'u niye aldın? Hadi büyük hedeflerin var ve aldın ise o zaman Burak Yılmaz'ı Çin'e niye gönderdin?

Ayakta duramayan adam!

Adam hasta ki şifalar diledik.

Ama hasta haliyle postum da postum diyor.

TBMM'de hasta Ecevit'in yapmadığını bile yaparak oturarak konuştu, pardon başkasının yazdığı metni camdan ancak okuyabildi.

Evet Bahçeli'nin nefes almaya bile mecali yok, çekilmemekte direnip bütün ülkeyi karış karış gezeceğim diyor.

Yahu genel seçim sürecinde üstelik hasta değilken sadece iki mitingle yetinen sen değil misin, şimdi hasta halinde nasıl gezeceksin? Hazır fırsat geçti eline, hastayım diyerek şerefinle çekil ve alkışlan...

Yapmıyor ya da yapamıyor çünkü ona bekle diyenler var.

HAZIRLAYAN: **BORA TORAN** halklailiskiler@aydinlikgazete.com

Aydınlık GÜNDEM

Kanlı Pazar'dan Meclis Başkanlığı'na

İsmail Kahraman

Kanlı Pazar katliamı, şimdi TBMM Başkanı olan İsmail Kahraman'ın 1969'da Milli Türk Talebe Birliği Başkanlığı yaptığı dönemde gerçekleşti. TİP üyesi Ali Turgut Aytaç ve işçi Duran Erdoğan bıçaklanarak öldürüldü, yüzlerce kişi yaralandı

HİKMET **ÇİÇEK**
hikmetcicek@aydinlik.com.tr

TBMM'de Meclis Başkanlığı seçimleri sırasında İsmail Kahraman'ın başkanı olduğu Milli Türk Talebe Birliği'nin (MTTB) de aktif rol aldığı 'Kanlı Pazar' hatırlatıldı. 16 Şubat 1969 tarihinde 6. Filo'yu protesto eden sol görüşlü gençlere saldırısı sonucu yaşamını yitiren Ali Turgut Aytaç ve Duran Erdoğan'ın isimleri oy pusulalarına yazıldı.

Kanlı Pazar, göreve geldiği günden beri resmi yazışmalarda "TBMM yerleşkesi" yerine Cumhurbaşkanı Erdoğan'ın sarayındaki gibi "TBMM külliyesi" ifadesini kullanmayı tercih eden Kahraman'ın MTTB Başkanı olduğu dönemde yaşandı.

Kanlı Pazar, 1 Mayıs 1977 katliamının bir provası gibidir. 1960'lı yıllarda kitlelerin hedef alındığı ilk büyük Kontrgerilla (Gladyo) tertibidir.

16 Şubat 1969 günü Beyazıt'ta 30 bine yakın işçi ve öğrenci toplanmıştı. 6. Filo'yu protesto haftası, görkemli bir miting ve yürüyüşle noktalanacaktı. Yürüyüşün adı "Emperyalizme ve Sömürüye Karşı İşçi Yürüyüşü"ydü. Bir yıl önce yine 6. Filo'yu protestoya hazırlanırken polis tarafından öldürülen Vedat Demircioğlu hafta içinde anılmış, üstünde Vedat'ın resmi bulunan ve Beyazıt Yangın Kulesi'ne asılan flama, sağcı basın tarafından "Kızıl bayrak çekildi" biçiminde duyurulmuştu. Bu nedenle 14 Şubat günü yapılan "Bayrağa Saygı" mitingi olacakların habercisi gibiydi. 14 Şubat 1969 tarihli Milliyet'te, MTTB Başkanı Kahraman, "Amerika'yı telin yürüyüş ve mitinglerini Türkiye'yi komünistleştirme planının bir adımı" olarak değerlendiriyordu.

Bir Kontrgerilla kuruluşu olan Komünizmle Mücadele Dernekleri Genel Başkanı İlhan Darendelioğlu, mitingde yaptığı konuşmada "Memlekete ihanet eden bu hainleri toprağa gömme zamanı gelmiştir" diyordu. 6. Filo'yu savunmak bunlara kalmıştı.

16 Şubat günü Beyazıt'ta toplanan yaklaşık 30 bin kişi yürüyüşe geçti. Aynı saatlerde gericiler Beyazıt ve Dolmabahçe camilerinde ve Taksim'de toplandılar. Yürüyüş kolu, Gümüşsuyu yokuşunu çıkıp İstanbul Teknik Üniversitesi önüne geldiğinde gençlik önderleri bir değerlendirme yaparak Taksim'e bir öncü grup göndermeye karar verirler. Asıl kitle ise üniversitenin arkasından dolaşarak alana girecektir. Ancak 400 kişilik öncü grup Taksim Alanı'na girdiği anda saldırı başladı. MTTB'liler ve Komünizmle Mücadele Derneği üyelerinin saldırısında TİP üyesi Ali Turgut Aytaç ve işçi Duran Erdoğan bıçaklanarak öldürüldü. Yüzlerce gösterici yaralandı. Saldırganlar, eylem sırasında birbirini tanısın diye kollarına mavi kurdele takmışlardı. O kurdelelerin dağıtıldığı yer de MTTB binasıydı.

'Sur'un yüzde 95'i temizlendi'

DİYARBAKIR Valisi Hüseyin Aksoy, sokağa çıkma yasağı süren Sur'un yüzde 95'inin temizlendiğini açıkladı. Toprak, kentte görev yapan gazetecilerle bir araya geldiği toplantıda şunları söyledi: "2 Aralık'tan bu yana 6 mahallesinde sokağa çıkma yasağı süren merkez Sur İlçesi'nde, hendeklerin kapatılması, barikatların kaldırılması ve PKK'lıların etkisiz hale getirilmesi için düzenlenen operasyonları anlattı. Aksoy, "Sur ilçemizde yürütülen çalışmalarda yüzde 95'lik alan, bu 6 mahallede temizlenmiş durumda yüzde 5'lik bir alan kalmıştır. O yüzde 5'lik alanda önümüzdeki günlerde de temizlenecektir. Bu 6 mahallemizde bin ile 2 bin arasında sivil vatandaş olduğunu değerlendiriyoruz. Büyük bir çoğunluğu bu 6 mahallenin dışına taşındı."

7 MİLYON 700 BİN LİRA

Sur'dan göç eden insanlara Aralık ayı başından bu yana yardım yapıldığını söyleyen Aksoy, "Ocak ayı itibariyle baktığımızda biz her aileye ortalama 1000 lira olmak üzere yardım yaptık. Yaklaşık 5 bine yakın aileye bizim nakdi olarak Aralık ve Ocak ayında yaptığımız yardım tutarı 7 milyon 700 bin lirayı bulmuştur. 500'ün üzerinde vatandaşımız otellerde kalıyor. Bütün masrafları da valiliğimizce karşılanıyor... 1138 esnafımıza toplam 3 milyon 264 bin liralık yardım yapıldı" dedi.

Aydınlık BULMACA

mumcuogluilker@gmail.com

çengel

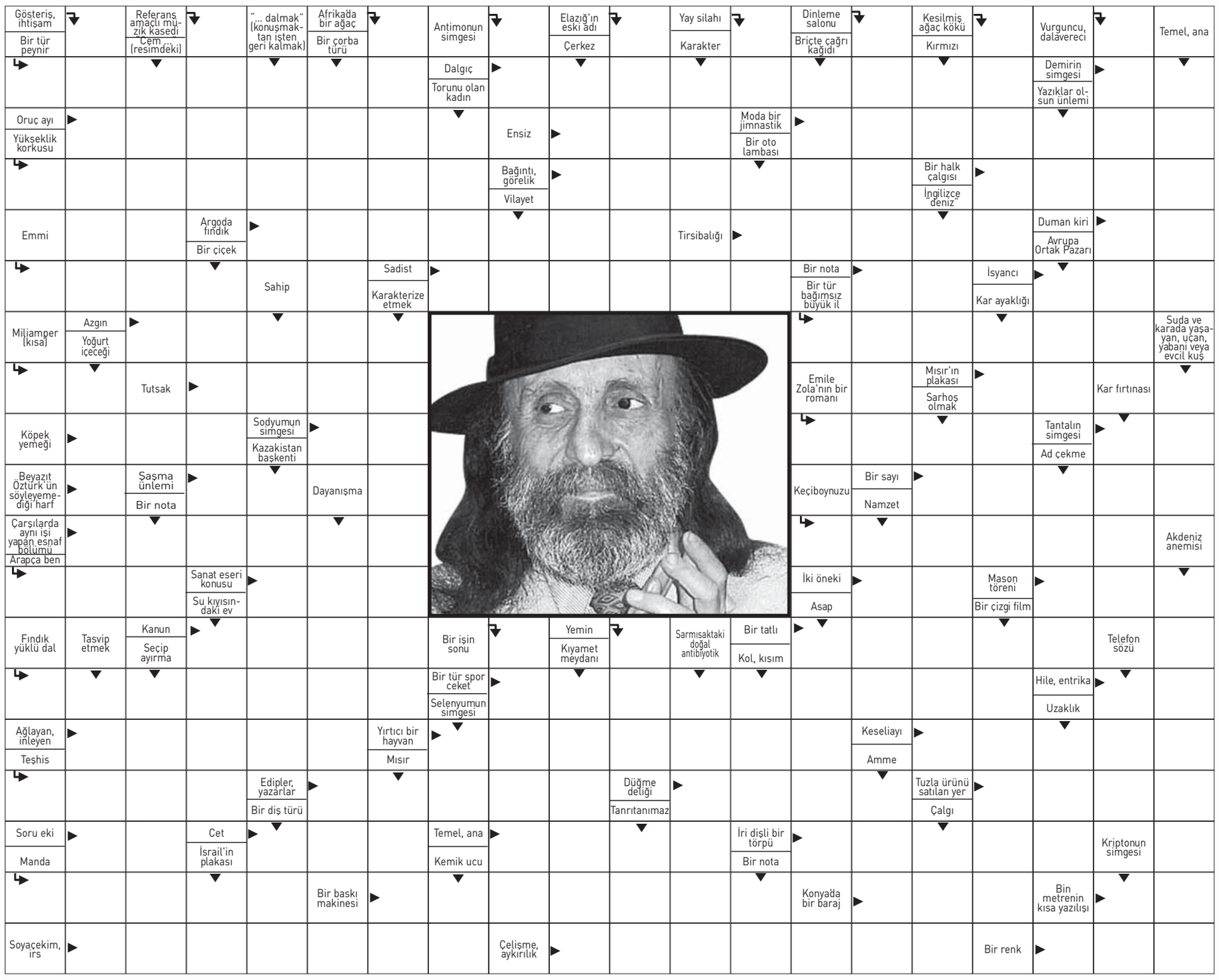

sudoku

2	7				9			
					1	4		5
5	9				6			
						2	6	4
			9	7				
4	1	3						
		6	5					9
		5	1	3				
							3	8

	5	8	7					
			8		3			1
						3		6
		9				6		8
	7	3						
		5	3	2	6			
				5	2			
1		6						
						4	2	

	6	1		7				
		7		3				5
				9			1	8
4						2		
					4	3		
3					5	1	6	
							9	6
	1	9	8					
	5	8	7					

ÇÖZÜMLER

KARE BULMACA

SOLDAN SAĞA

1. Aynabakar-Pa. 2. Nuar-Tak-Sac. 3. Trakit-İka. 4. İtt-Saklamak. 5. Kt-Ba-Bm. 6. Aare-Almanca. 7. Şekerpare. 8. Aksama-Rami. 9. Tam-Ebat. 10. Anif-Us-Ho. 11. Be-Aul-Dekan. 12. Al-Ukalacak. 13. Ray-Ecevit. 14. Ir-Asude -Mum. 15. Ayak-İthaka.

YUKARIDAN AŞAĞIYA

1. Antika-Atabarı. 2. Yurttaş Kane-Ara. 3. Naat-Resmi-Ay. 4. Ark-Beka-Fal-Aa. 5. İsa-Eme-Esk. 6. Atta-Arabulucu. 7. Ka-Kalp-As-Kedi. 8. Akil-Mart-Davet. 9. Kasara-Celi. 10. Sam-Nema-Katma. 11. Pa-Abc-Hac-Uk. 12. Acıkmak-Donanma.

Aydınlık

KURULUŞ. 1921 ŞEFİK HÜSNÜ DEĞMER VATAN - EMEK - NAMUS

Yıl: 94
Sayı: 3015
16 Şubat 2016

Sahibi Anadolum Gazetecilik Bas. Yay. San. ve Tic. A.Ş.

Genel Müdür: **Tunç Akkoç**

Reklam Grup Başkanı: **Saynur Okuroğlu**
Müşteri temsilcisi: **Özlem Tanrıkulu**

Rezervasyon
0212 2512114 / 183
reklam@aydinlik.com.tr

Genel Müdür Yardımcıları
Metin Aktaş (Tüzel Kişi Temsilcisi)
Melih Yıldırım (Baskı ve Teknik)

Dağıtım Müdürü: **Cumali Karagöllü**
Bilgi İşlem **Gürkan Koç**

Genel Yayın Yönetmeni: **Deniz Yıldırım**
Yayın Koordinatörü: **M. İlker Yücel**
Yazışleri Müdürü: **Ergün Gedek**
Haber Müdürü: **Önder Öztürk**
Yazışleri Md. Yrd.: **Cansu Yiğit**
Haber Md. Yrd.: **İlkay Akkaya**
Sorumlu Müdür: **Özgür Bora Toran**
Görsel Yönetmen: **Savaş Atalay**

Temsilciler
Ankara: **İsmet Özçelik**
İzmir: **Hayati Özcan**
Avrupa: **Beyhan Yıldırım**

İstihbarat: **Ruhsar Şenoğlu**
Ekonomi: **Recep Erçin**
Dünya: **Gökhun Göçmen**
Emek: **Tarık Tekgözli**
Toplum: **Özlem Konur Usta**
Kültür Sanat: **Tunca Arslan**
Spor: **Hüseyin Kaya**
Yurt haberleri: **Füsun İkikardeş**

Yönetim Yeri. İstiklal Cad. Deva Çıkmazı No.3/3 Beyoğlu - İstanbul
Tel. 0212 251 21 14 - 15 - 16 Faks. **0212 251 55 06**
Ankara Büro Tel. 0312 229 88 45 **Faks.** 0312 229 88 47
İzmir Büro Tel ve Faks. 0232 489 16 15
Avrupa Tel: 0049 69 25 62 88 73
E-Posta: halklailiskiler@aydinlikgazete.com

Adana Baskı. Arslan Güneydoğu Gazetecilik Mat. ve Kağıtçılık A.Ş. **Tel.** 0322 435 92 77
İzmir Baskı. Arslan Güneydoğu Gazetecilik Mat. ve Kağıtçılık A.Ş. **Tel.** 0232 257 69 01
Ankara Baskı. Anadolum Gazetecilik Bas. Yay. San. ve Tic. A.Ş. Mat-Sit İş Merkezi 35. Cadde No: 2 / 11 İvedik-Ankara
İstanbul Baskı. Anadolum Gazetecilik Bas. Yay. San. ve Tic. A.Ş. Oruçreis Cad. Remzi Özkaya Sok. No.16 Bahçelievler / İstanbul **Tel.** 0212 655 44 34

Dağıtım. Turkuvaz Dağıtım Pazarlama A.Ş.
Önerileriniz için. halklailiskiler@aydinlikgazete.com
www.aydinlikgazete.com Yayın Türü. **Yaygın Süreli**

kare bulmaca

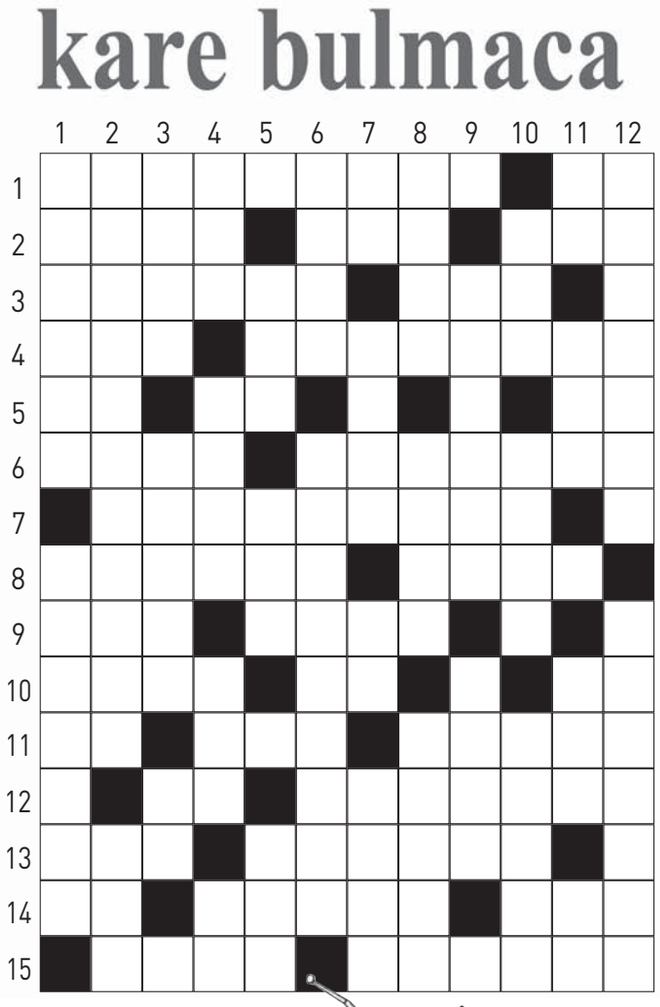

soldan sağa

1. Büyük, yumurtamsı, kırmızımsı mavi renkli bir erik türü – Ayak. **2.** Budun ön kısmından elde edilen dana eti – Şenlik, bayram kemeri – Yassı demir çelik ürünü. **3.** Yanardağ kayalıkları arasında bulunan bir feldispat türü – Yapma, etme. **4.** Şili'de darbeye karışan çokuluslu şirket – Muhafaza etmek. **5.** Kıta (kısa) – Baryumun simgesi – Birleşmiş Milletler (kısa). **6.** İsviçre'de bir ırmak – Alman dli. **7.** Bir tür tatlı. **8.** Hafif topallama – Atıcı. **9.** Eksiksiz – Boyutlar. **10.** Sert, kaba – Akıl – Holmiyumun simgesi. **11.** Berilyumun simgesi – Kafkas dağ köyü – Fakülte yöneticisi. **12.** Hile, entrika – Çok bilmiş bir biçimde. **13.** Demiryolu – Eski bir Türkiye Başbakanı. **14.** Ezgi, nağme – Sessiz, dingin – Işık şiddeti birimi. **15.** Bacağın yere basan bölümü – Kavafis'in ünlü bir şiiri.

yukarıdan aşağıya

1. Tarihi değeri olan eski eşya – Artvin'de oynanan bir halk oyunu. **2.** Orson Welles'in başyapıtı olan filmi – Uzaklık. **3.** Peygamber'in niteliklerini övmek için yazılan kaside – Devletle ilgili – Dünyanın uydusu. **4.** Su yolu – Kalıcılık, ölmezlik – Bakı – Bir haber ajansı. **5.** Bir peygamber adı – Halk dilinde hala – Eskişehir (kısa). **6.** Çocuk dilinde gezme – Uzlaştırıcı. **7.** Kiloamperin simgesi – Sahte, düzmece – Arseniğin simgesi – Evcil bir hayvan türü. **8.** Akıllı – Bir ay adı – Çağrı. **9.** Gemilerde bir güverte – Arap harfleriyle uzaktan okunacak biçimde istif edilmiş iri sülüs evha yazısı. **10.** Çölden esen rüzgar – Faiz – İlave etme. **11.** Panama'nın plaka işareti – Alfabenin ilk üç harfi – İslam'ın bir şartı – Birleşik Krallık (kısa). **12.** Yemek yeme ihtiyacı duymak – Armada.

2	7	4	3	5	9	8	1	6
6	3	8	7	2	1	4	9	5
5	9	1	4	8	6	7	2	3
7	5	9	8	1	3	2	6	4
8	6	2	9	7	4	3	5	1
4	1	3	2	6	5	9	8	7
3	2	6	5	4	8	1	7	9
9	8	5	1	3	7	6	4	2
1	4	7	6	9	2	5	3	8

3	5	8	7	6	1	9	4	2
9	6	2	8	4	3	5	7	1
7	4	1	2	9	5	3	8	6
2	1	9	5	7	4	6	3	8
6	7	3	1	8	9	2	5	4
4	8	5	3	2	6	7	1	9
8	3	4	9	5	2	1	6	7
1	2	6	4	3	7	8	9	5
5	9	7	6	1	8	4	2	3

8	6	1	5	7	2	9	4	3
9	4	7	1	3	8	6	2	5
5	2	3	4	9	6	7	1	8
4	8	6	3	1	7	2	5	9
1	9	5	6	2	4	3	8	7
3	7	2	9	8	5	1	6	4
7	3	4	2	5	1	8	9	6
6	1	9	8	4	3	5	7	2
2	5	8	7	6	9	4	3	1

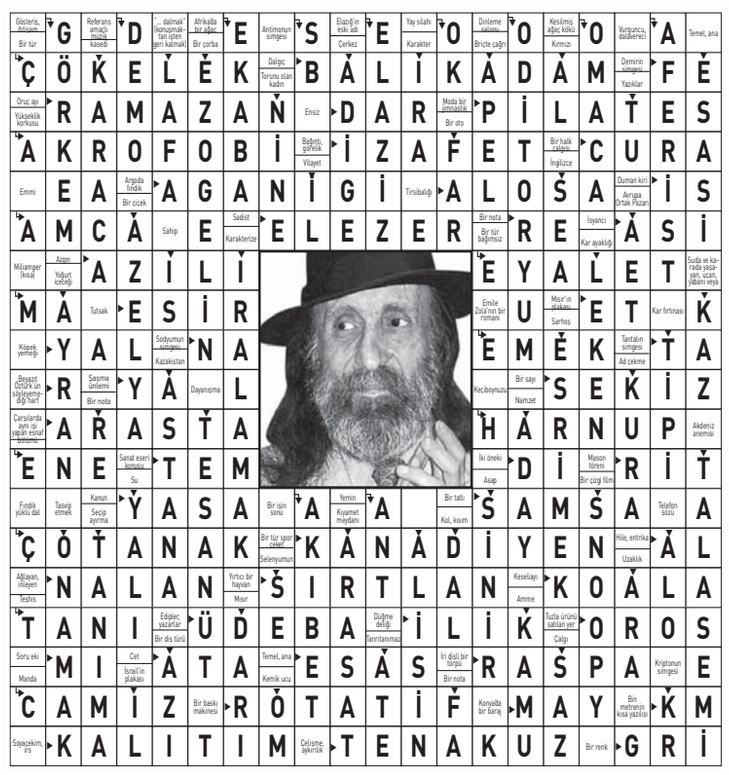

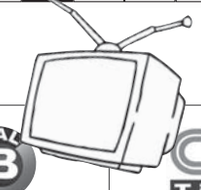

ULUSAL KANAL

07:00 Günaydın Türkiye
10:00 Ekopolitik
11:00 Televizyon Gazetesi
13:00 Gün Ortası
14:00 Haberler
15:00 Haberler
16:00 Haberler
17:00 Haberler
18:00 Haberler
19:00 Ana Haber
20:00 Haber Artı
21:00 Hilal'le Gecenin Aydınlığı

2

06:00 Çocuk Kuşağı
09:00 Pretty Little Liars
10:00 Yaprak Dökümü
12:00 Yalan Dünya
14:15 Kuzey Güney
16:15 Aşk-ı Memnu
18:00 Öyle Bir Geçer Zaman Ki
20:15 Galip Derviş
21:30 Film: Bin Defa Ölürüm
22:45 Film: Vay Arkadaş

SHOW

08:00 Gelin Evi
09:30 Zahide Yetiş'le
12:00 Nursel'in Mutfağı
13:00 Evrim Akın ile Ev Kuşu
14:00 Gelin Evi
16:00 Yeni Bir Hayat
18:30 Show Ana Haber
20:00 Film: Düğün Dernek
22:15 Film: Şov Bizinıs

Cem TV

07:00 Uyan Türkiye
10:00 Sağlıklı Yaşam
12:00 Belgesel Kuşağı
13:00 Haber13
14:30 Bahar'la Güzel Şeyler
17:00 İstekleriniz
18:30 Ana Haber Bülteni
20:00 Duayen
21:30 Ben Sorarım
22:30 Özel

atv

06:45 Kahvaltı Haberleri
10:00 Müge Anlı ile Tatlı Sert
13:00 Atv Gün Ortası
13:40 Sağlıklı Mutlu Huzurlu
16:25 Esra Erol'da
19:00 Atv Ana Haber
20:00 Eşkıya Dünyaya Hükümdar Olmaz
23:45 Yeter

KANAL B

10:00 Biz Bize
11:30 Ellerin Türküsü
13:30 Söz İstanbul'da
14:00 Haber
14:20 Gündemin İçinden
15:15 Kültür Sanat Haberleri
15:30 Dünyadan Haberler
16:00 Güncel
17:30 Ekonomi Haberlerii
18:30 Günce
20:00 Ana Haber
21:00 Kafdağı'nın Ardında
22:00 Gündem Özel
23:00 Müzelerin Dili

TRT 1

09:30 1'de Bugün
09:40 Avrupa Avrupa
11:25 İyi Fikir
13:25 Pastane
14:15 1'de Bugün
14:25 Seksenler
16:15 Sen Olsan Ne Yapardın?
17:00 Seksenler
18:55 Fenerbahçe-Lokomotiv Moskova
21:00 Ana Haber Bülteni
21:45 PSG-Chelsea
23:50 Semender

CNN TÜRK

06:00 Güne Merhaba
09:00 Parametre
10:00 10'dan Sonrası
12:00 Bugün
14:00 Günlük
16:00 Paranın İzi
16:45 Afiş
17:00 Ana Haber
19:00 Spor Ana Haber
19:30 Her Şey
21:00 Ne Oluyor?
00:00 Burada Laf Çok

TRT HABER

09:15 Ekonomi
11:25 10'dan Ötesi Konuk
12:00 İşitme Engelliler Haber
12:30 Sadece Sinema
13:20 Dünyada Bugün
13:50 Tarihte Bugün
14:50 Herkes İçin Sağlık
15:30 Haber Hattı Konuk
16:45 Sosyal TV
17:15 Türkiye Ajansı
18:35 Gün Biterken Konuk
20:00 Zafer Kiraz'la Son Nokta
22:20 Derin Analiz

NTV

10:00 Haber Merkezi
10:40 Spor
12:30 NTV Para Finans Kafe
13:00 Günün İçinden
14:20 NTV para
15:20 Spor
16:35 Dünyanın Haberi
18:00 Akşam Haberleri
18:30 Gece Gündüz
20:00 Ana Haber
21:10 Siyasi İşler
23:00 Gece Bülteni

HABER TÜRK

08:00 Gün Başlıyor
09:30 Bakış
10:00 Eko Siyaset
11:00 Haber Masası
13:00 Gün Ortası
15:00 Güne Bakış
17:00 Habertürk Manşet
18:00 Akşam Raporu
21:00 Teke Tek
23:00 Öteki Gündem

FOX

07:00 Kanal D Haber Günaydın
10:00 Aşk ve Günah
11:15 Evim Şahane
12:30 Gün Arası
12:45 Kısmetse Olur
16:30 Arka Sokaklar
18:20 Baba Haber Bülteni
18:45 Ana Haber Bülteni
20:00 Hayat Şarkısı
22:30 Hayat Şarkısı

TLC

07:00 Bugün
08:30 Beni Affet
09:45 Big Brother Türkiye Gündüz
11:00 Çilek Kokusu
13:30 Evleneceksen Gel
17:00 Beni Affet
19:00 Star Haber
20:00 Gecenin Kraliçesi
23:45 Muhteşem Yüzyıl Kösem

09:45 Oprah's Lifeclass
11:25 Something Borrowed, Something New
13:15 Clio Make Up
15:30 Style by Jury
16:55 Curvy Brides
17:50 Obsessive Compulsive Cleaners
19:10 Time Warp
20:05 About a Boy
21:00 Welcome to Sweden
21:30 Telenovela

İsmail Hakkı PEKİN

ihakkipekin@aydinlikgazete.com

Türkiye'nin yapması gereken

TSK, topçu ateşiyle Azez, Afrin bölgelerindeki YPG mevzilerini vurmaya devam ediyor. Bu arada ABD ve Fransa bu operasyonun bitmesini istiyor. Ancak bu itirazlarda sesleri çok fazla çıkmıyor. Sanki Türkiye'nin YPG mevzilerini vurmasını tasvip eder bir halleri var. Tasvip de ediyorlar ama uluslararası ilişkiler ve uyguladıkları politika gereği itirazlarını ve çağrılarını yapıyorlar. Bu ABD'nin PYD/YPG'yi desteklemesi ya da onu müttefik olarak kabul etmesini ortadan kaldırmıyor. ABD'nin bu zımmi desteğini gelişen duruma göre taktiksel bir manevra olarak kabul edebiliriz.

ABD NEDEN TARAFTAR?

Peki Türkiye'nin yaptığı nedir? ABD buna niye şimdilik taraftar. Suriye güçleri Rusya'nın desteği ile Halep'i ele geçirmek için harekata devam ediyorlar. Büyük ihtimalle Halep'in ele geçirilmesi önümüzdeki günlerde gerçekleştirilecek. Suriye ve Rusya bu harekat devam ederken Halep'in kuzeyinden kendilerine yönelik harekat icra eden El Nusra, İslami Cephe vb. Türkiye ve Suudiler tarafından desteklenen muhalif güçlerin bertaraf edilmesi ve Türkiye ile ikmal yollarının kesilmesini istiyorlar. Bu maksatla o bölgede yani Afrin ve Azez bölgesinde kullanabilecekleri güçler PYD/YPG ve diğer Kürt gruplarıdır. Suriye zaten Afrin'deki PYD/YPG ve diğer Kürt grupları destekliyordu. Suriye ve Rusya'nın Halep'i almaları halinde daha sonraki aşama Suriye güçlerinin Türkiye -Suriye sınırına gelmeleri olacaktır. O takdirde Türkiye'nin muhalifleri desteklemesi ve onlara yardımı sona ereceği gibi, bölgede PYD hakimiyeti ortaya çıkacak ve Akdenize uzanacak Kürt koridorunun temeli de atılmış olacaktır. Türkiye'nin bölgeye kara harekatı yapamaması ve uçak kaldıramaması nedeniyle önünde sadece Topçu ateşi ile PYD /YPG ve diğer Kürt grupların harekatını engelleme ve muhalif güçlerin desteğini sağlama seçeneği bulunmaktadır. ABD'nin zımmi desteğinin altında Suriye ve Rusya'nın Halep'e yönelik harekatının engellemesi bulunmaktadır. Koridorun önlenmesi ve PYD/YPG'nin güç kazanması ABD'nin arzuladığı bir durumdur ve bu konudaki politikası/stratejisi açıktır.

TAKDİK DOĞRU STRATEJİ YANLIŞ

Tabii Türkiye'nin şu andaki operasyonu taktik olarak doğru olmakla birlikte başarı şansı ya da sonuca katkısı yoktur. Çünkü Türkiye'nin daha işin başında belirlediği ve uyguladığı Suriye politikası/stratejisi yanlıştır. Stratejik seviyede yapılan yanlışları, temel politika/strateji değişmediği takdirde doğru taktik tedbirler ve başarılarla düzeltme şansı yoktur.

Türkiye Suriye politikası/stratejisini değiştirmek ve Suriye ile iletişim kurarak birlikte hareket etmek durumundadır. Şam rejimi güçlendirilmeli, Türkiye - Suriye hududunun Suriye güçleriyle korunması sağlanmalıdır. Rusya, İran ve Irak yönetimi ile iş birliği yapılmalı, ABD'nin ve diğer koalisyon güçlerinin İncirlik ve diğer üslerimizi kullanması önlenmelidir. ABD Irak'ta, İncirlik'te üslenen Çekiç Güç vasıtasıyla yaptıklarını aynen İncilikte üslenen koalisyon güçleriyle Suriye'de yapmaya çalışmaktadır. Türkiye maalesef yine seçeneksiz bırakılarak aynı oyuna getirilmektedir.

TÜRKİYE'NİN NEFES BORUSU

Türkiye'nin güneydoğusunda bazı yerleşim yerlerinde başlayan ve devam eden kalkışma da ABD ve Batı'nın stratejisine uygun bir ortam sağlamaktadır. Bahara doğru bu kalkışmanın daha da artacağı ve yaygınlaşacağını değerlendiriyorum. TSK ve güvenlik güçleri bu kalkışmayı süratle durdurmalıdır. Zaman Türkiye'nin aleyhine PKK'nın lehine işlemektedir. Türkiye önümüzdeki günlerde çok daha ağır koşullarla karşılaşacaktır. Türkiye'nin bekası tehdit altındadır. Türkiye'nin bir nefes borusuna ihtiyacı vardır. Bu nefes borusu Avrasya birliğidir, Rusya'dır, Suriye'dir, İran'dır ve Irak'tır. Aksi takdirde Türkiye'nin başarılı olma şansı yoktur.

Türkiye mevcut politikası/stratejisini değiştirmezse içte ve dışta kendini çok daha büyük bir savaşın içinde bulabilir ve yıkıma uğrar, kaynaklarını tüketir. Çok büyük bedeller ödemek zorunda kalır. Bu ülke yine de bölünmez ama 3-4 nesil boyunca insanımıza ve ülkemize yazık olur.

Aydınlık ÖZGÜRLÜK MEYDANI

Hazırlayan: BORA TORAN ozgurlukmeydani@aydinlikgazete.com

AMERİKA'NIN HATAY PLANI NE?

Yaşar Yakış

1 Kasım'da HDP'nin oylarını arttırdığı tek yer Hatay. Amanos Dağları, PKK'nın batı üssü ve stratejik önemi büyük. Olgular ABD'nin Hatay'da koridor için yıllar önceden planı uygulamaya koyduğunu gösteriyor

YENER GÜNEŞ

AKP'nin ilk Dışişleri Bakanı Yaşar Yakış, Zaman gazetesine verdiği mülakatta çarpıcı tespitler yaptı. Bugüne kadar kimsenin göremediği bir tehlikeye dikkat çekiyormuşcasına konuşan Yakış "Hatay'ı kaybedebiliriz" dedi. Yakış bu cümlesini şu şekilde temellendirdi: "Büyük devletler Türkiye'yi savaşa çekebilir ve Suriye'de Ruslarla savaşmak zorunda kalabiliriz. Dahası eğer Türk askeri cephede bozguna uğrarsa Suriye, Hatay'ın kendisine ait olduğu konusunu yeniden gündeme getirebilir. Dimyat'a pirince giderken evdeki bulgurdan olabiliriz!"

HATAY'DA KİMİN GÖZÜ VAR?

Yakış'ın "büyük devletler Türkiye'yi savaşa çekmek istiyor" sözüne bir diyeceğimiz yok. Ancak Suriye'nin Hatay'ı topraklarına katacağını söylemek için gerçekleri tamamen ters yüz etmek gerekiyor.

Zira, Hatay'ın üzerinde gözü olanları arıyorsak, başımızı sınırın hemen ötesinde Kürt koridorunu açmaya çalışanlara çevirmek yeterli olacaktır. Orada Yakış'ın adını zikrettiği ülkeler değil Amerika'yı gördüğümüze göre Hatay'ın Kürt Koridoru'nun denize çıkış kapısı olarak görüldüğünü söylememiz gerekir. Hal böyle iken Suriye sınırında hangi alavere dalaverenin döndüğünü bizden daha iyi bilen eski Dışişleri Bakanı neden Moskova ve Şam Cephesi'ni suçlamaktadır! Bu yönlendirmelerin ülkemizi savaşa çekme planları içerisinde olan emperyalistlere yaradığını biliyoruz. Evet, emperyalistlerin gözü Hatay'dadır. Çünkü Kürt Koridoru'nun önündeki tek engel Hatay'dır!

HDP'NIN OYLARININ ARTTIĞI TEK ŞEHİR

Emperyalizmin Hatay planının yeni olmadığını doğrulayan pek çok olgu var.

1 Kasım 2015 Genel Seçimleri sonrasında basın 'HDP'nin bütün şehirlerde oyu düştü' bilgisini paylaştı. Bu bilgi yanlıştı. Çünkü HDP bir ilde oylarını artırmıştı. O il Hatay. Peki, bütün Türkiye'de oy kaybeden HDP'nin oyları Hatay'da neden arttı?

Basın bu gelişmeyi, bilerek mi görmezden geldi bilinmez ama bildiğimiz bir gerçek varsa, o da bu artışın tesadüf olmadığıdır. Biraz açalım...

PKK'nın siyasal uzantısı partilerin 2009 yılından beri Hatay'da aldığı oylardaki çarpıcı değişimi tabloda inceleyiniz. Oylarda istikrarlı bir artış göreceksiniz:

29 MART 2009 YEREL SEÇİMLERİ: % 0.01 (DTP)
12 HAZİRAN 2011 GENEL SEÇİMLERİ: % 1.14 (BAĞIMSIZLAR: 9.087 OY)
30 MART 2014 YEREL SEÇİMLERİ: %1.4 (HDP: 11.709 OY)
10 AĞUSTOS 2014 CUMHURBAŞKANLIĞI SEÇİMİ: % 3.60 (SELAHATTİN DEMİRTAŞ: 28.237 OY)
7 HAZİRAN 2015 GENEL SEÇİMLERİ: %6.58 (HDP: 54.456 OY)
1 KASIM 2015 GENEL SEÇİMLERİ: %6.75 (HDP: 57.533 OY)

HDP oyları belli ilçelere yoğunlaşıyor. Samandağ, Defne, İskenderun, Dörtyol, Erzin ve Payas'ta HDP oyu şaşırtacak ölçüde yüksektir.

HDP, Samandağ'da % 19.3, Defne'de % 15.6 oy oranıyla 2. partidir.

PKK'YI HATAY'DA BÜYÜTEN ETMENLER

HDP oylarındaki artış şüphesiz yalnızca Hatay'a adam yerleştirmesiyle açıklanamaz. Şu bilgiler meseleyi daha da anlaşılır kılıyor:

HDP'nin oyunu arttırdığı ilçelerde çoğunlukla Alevi yurttaşlarımız yaşıyor. Bu ilçelerde PKK'nın kurdurduğu çok sayıda Alevi derneği ve cemevi var. İçerisinde Atatürk resmi olmayan bu dernekleri, PKK yönlendiriyor.

HDP oyları ile, uyuşturucu kullanımı da doğru orantılı. PKK'nın oylarının arttığı ilçelerde uyuşturucu trafiğindeki artış emniyet raporlarıyla sabit.

PKK yıllardır elemanlarını Hatay'daki üniversitelere yerleştiriyor. Üniversite öğrencisi olmayan PKK kadroları da üniversite kampüslerinde cirit atıyor.

PYD'nin "IŞİD ile savaşıyor" gibi gösterilmesi kafa karışıklığı doğuruyor. Bunda, CHP örgütlerinin cılız, etkisiz tutumunun da etkisi var. Ancak, CHP yöneticilerinin "PYD terör örgütü değildir" açıklamaları CHP örgütlerinin elini kolunu bağlıyor. PYD'nin, IŞİD'den farkının olmadığı halka anlatılmıyor.

"BATI ÜSSÜ" AMANOS DAĞLARI

PKK, yığınaklardan birini Amanos Dağları'na yapıyor. Amanoslar, 1990'ların başından beri terör örgütünün "Batı Üssü." Buranın seçilme nedeni ise, Suriye'ye yakınlığı, deniz ile bağlantısı ve ormanlarla kaplı olması. Kürt kökenli yurttaşlarımızın yoğun olarak yaşadığı Adana, Mersin, Osmaniye, Gaziantep illeriyle bağlantısı Amanoslar'ın, PKK açısından stratejik önemini arttırıyor. Amanoslardaki PKK varlığı, bu şehirlerde toplumsal kışkırtmalar

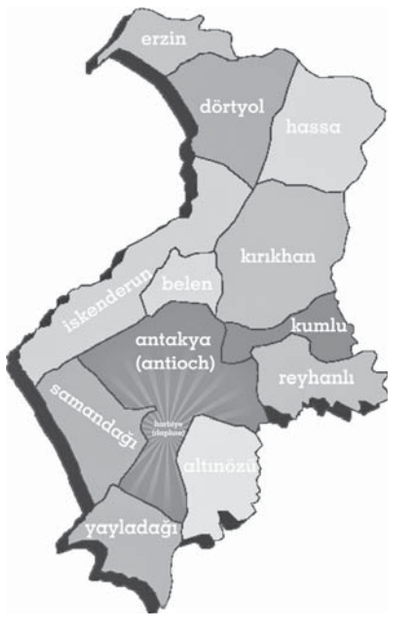

için bir baskı unsuru. Sürekli bulunan PKK sığınakları ve sık sık yaşanan çatışmalar tehlikenin boyutunu ortaya koyuyor. Sınır hattımızın delik deşik oluşu da, PKK'nın işini oldukça kolaylaştırıyor.

HATAY'I KORİDOR YAPTIRMAYACAĞIZ

Olgular, "Kürt Koridoru"nun İskenderun'a ulaşması için hazırlanan planın yıllar öncesinden uygulamaya konulduğunu gösteriyor. Bu duruma daha fazla seyirci kalınamaz. Bütün bu tehditler, ulusal bütünlüğümüz açısından bir kırmızı çizgi halini almaktadır. Bu tehlikeye karşı uyanık olunmalı ve vakit kaybetmeden harekete geçilmelidir.

Suriye'ye müdahaleyi engelleyen Hatay halkına güveniyoruz. PKK'nın belini kıran Mehmetçiğe güveniyoruz. Hatay emperyalizmin projesinin karşısında kale gibi sağlam duracaktır. Atatürk'ün mirası Hatay'a göz dikenlerin yine Akdeniz'e döküleceğinden kimsenin şüphesi olmasın.

Latin Amerika'nın kapıları Türkiye'ye kapanıyor mu?

ÖZGÜR UYANIK/BUENOS AIRES

TÜRKİYE son zamanlarda yoğun çabalarına karşın Latin Amerika ülkelerinde neden kayda değer bir ekonomik bağ geliştiremiyor? Neden mesafeler mi, yoksa kıtadaki ülkelerin Kuzey Amerika'yla imzaladığı anlaşmalar mı?

Cumhurbaşkanı Erdoğan'ın geniş bir işadamları kuruluyla gerçekleştirdiği Güney Amerika gezisi sırasında, gözlerden çok uzak bir yerde, Yeni Zelanda'da Trans-Pasifik Ekonomik İşbirliği Anlaşması (TPP) imzalandı. TPP Vietnam, Singapur, Yeni Zelanda, Brunei, Malezya, Japonya, Avustralya, ABD, Kanada'nın yanısıra Meksika, Şili ve Peru gibi Latin Amerika ülkelerini buluşturuyor. TPP'nin ekonomik hacmi dünya ticaretinin %40'ını kapsıyor.

Brookings Institution, TPP'nin 2015 yılında ABD ekonomisine katkısının 5 milyar dolar olacağı tahmininde bulunuyor. 2025'te ise bu rakam üç katına çıkacak. ABD için TPP söz konusu rakamlardan daha öte anlam ifade ediyor. Bu anlaşma Çin'e karşı uzak doğuda yeni bir ticaret dengesi sağlarken Latin Amerika bölgesinde ona karşı bir duvar örüyor.

TPP, 30 başlıkta imzacı ülkeler arasındaki vergi duvarlarını kaldırmayı öngörüyor ve internetten çevreye kadar bir dizi standart getiriyor. Anlaşma özellikle ilaç sanayi, otomotiv ve tarımda Latin Amerika ülkelerini olumsuz etkileyecek gibi görünüyor. Bu sektörler uzak doğunun ucuz emek, güçlü sanayi ve ticari deneyim gibi faktörüyle rekabet edemeyecek. Örneğin anlaşmaya göre ilaç patentleri 15 yıl süreye uzatılacak ve içeri taklit edilemeyecek. Bu ABD'li tekellerin Amerika-Pasifik bölgesinde akıl almaz bir egemenliği anlamına geliyor. Üstelik Latin Amerika ülkeleri tüm sektörlerde düşük Ar-Ge payına sahip olduğundan zaman içinde tamamen rekabet şansını yitirecek. ABD 2006'da Latin Amerika'ya Serbest Ticaret Anlaşmasını dayatmıştı. Bu girişim Arjantin, Brezilya önderliğinde Güney Amerika Ekonomik Birliği, MERCOSUR'la başarısızlığa uğramıştı. 2011'de MERCOSUR'a karşı, "Pasifik İttifakı" adıyla Şili, Peru, Kolombiya ve Meksika'dan oluşan bir serbest ticaret anlaşmasını hayata geçirdi. Şimdi ise bu hattı Pasifikteki ortaklarına bağladkı.

Bu denkleme bakınca Türkiye Latin Amerika kapısını yanlış yerde arıyor gibi. Erdoğan Latin Amerika'ya ilk gezisini geçen yıl yine şubat ayında gerçekleştirmişti. Durakları Kolombiya ve Meksika'ydı. Meksika'yla Türkiye'nin 2014'teki toplam ticaret hacmi 1,2 milyar dolar. Bunun 945 milyon dolarını Meksika'nın ihraç ettiği kalemler oluşturuyor. Kolombiya ile toplam ticaret hacmi 997 milyon dolar. Bunun 814 milyon doları Kolombiya'nın Türkiye'ye ihraç kalemleri. Şili'yle toplam ticaret 2015'te 471 milyon dolarken Peru'yla 260 milyon dolar

olarak gerçekleşmiş.

Türkiye'nin Latin Amerika ülkeleriyle ticari ilişkilerinin iki belirgin özelliği; alıcı konumunda olması ve pazar payının giderek daralması. Son yıllarda toplam ticaret hacminde %20'ye varan bir düşüş görünüyor. Bunun özellikle Pasifik İttifakı anlaşmasının bir etkisi olduğunu söyleyebiliriz. Türkiye'nin bu pazara girmesi giderek zorlaşıyor. Cumhurbaşkanı da belki bundan duyduğu rahatsızlıkla Peru'da Başkan Ollanta Humala'nın olduğu salonda dolaylı olarak ABD'yi hedef aIan ve IMF'nin siyasi müdahalelerini yeren bir konuşma yaptı. Nihayetinde en kayda değer anlaşma da bir "Bolivarcı İttifak"(ALBA) üyesi ülke olan Ekvador'da gerçekleştirildi. Yıldırım Holding ihaleyi kazanarak Bolivar Limanı'nın işletmesini aldı. Beş fazda gerçekleşecek yatırım toplam 750 milyon dolara mal olacak.

Neden Atatürk?

TANSU BELE

"AZİZ NESİN, yıllar önceki bir konuşmamız sırasında şöyle demişti:

-Geçmişte Atatürk'ü eleştirmiş olmaktan dolayı şimdi utanıyorum. Her geçen gün gözümde küçüleceğine, tersine daha da büyüyor."

Bu satırları, gerici yobazlarca (ya da CIA marifetiyle) katledilen prof.dr. Ahmet Taner Kışlalı'nın "Atatürk'e Saldırmanın Dayanılmaz Hafifliği" kitabından aktardım. Kışlalı, sözlerini şöyle sürdürüyor:

"Benzer aşamadan geçmiş bir kişi olarak, bu değerlendirmeyi gönülden paylaşmam zor değildi. Zaman bizleri değil, Mustafa Kemal'i haklı çıkarmıştı."

Aynı tutumu, Atatürk'le dargın olduğu söylenen ve O'nun ölümünden sonra yurda dönen Halide Edip Adıvar da sergilemiştir. Sabiha Sertel'e; "Atatürk haklıydı Sabiha" demiştir.

Bütün siyasal kişileri eleştirmek nasıl demokratik bir hak ise, Atatürk'ü eleştirmek de elbette haktır. Ancak Atatürk'ün ölümünden sonra O'nun eseri olan Cumhuriyet'i yıpratmak, yoketmek isteyen kimileri, sözümona demokratik eleştiri haklarını kullandıklarını öne sürerek Atatürk'e kasıtlı olarak saldırmaya giriştiler. Din devleti kurmak ya da ırkçı bir tutumla laik Cumhuriyet'i yıkıp ülkeyi bölmek amacıyla, eleştiri adı altında Atatürk'ü faşist ilan etmekten, O'nu küçültmeye çalışmaktan çekinmediler, devrimlerini "tepeden inme" diyerek yoksaydılar, Cumhuriyet'in tüm ideolojik değerlerini tersyüz edip O'nu demokrasi düşmanı faşist ilan etme yarışına girdiler. Kısaca demokratik eleştiri özgürlüğü; sağcı ya da solcu "okumuşlarımızın, aydınlarımızın" elinde Atatürk ilke ve devrimlerini yıkma girişimlerine dönüştü.

Oysa Atatürk; ne yapmak istediğini, ne yaptığını ve sonuçlarını; en kıt zekalıların bile yanlış anlayamayacağı kadar açık söylemiştir. Atatürk; "tek parti" döneminde demokrasiyi sağlamak amacıyla bir muhalefet partisi kurulması deneyini-çok olumsuz koşullarda bile-kendi eliyle başlatmıştı. Dışarda varolmayan çoğulculuğu, kendi kurduğu "tek parti"nin içinde adeta özendirmişti. "CHP'ye faşist bir model getirmek isteyenleri terslemiş"ti (a.g.y., s.17). Oysa bugün neler görüyoruz? Atatürk'ün bu ülkeye getirdiği "demokratik eleştiri hakkı"nı, bizzat O'nun partilileri, O'na karşı kullanıyor! Cumhuriyet'i yıkmaya, bölmeye çalışan iktidar partisiyle saf tutup, Dersim'li olduklarını ilan ederek, Altıok'u unutup, sıfırdan başlamaya kalkışarak, bölücü anayasalara zemin oluşturarak, dış ya da gerici güçlerle sarmaşdolaş olup Atatürk resimlerini Meclis duvarından indirmeye girişerek O'nun partisi CHP'ye en büyük kötülükleri yapıyorlar. Atatürk'ü anlayamıyorlarsa, neyi niçin yaptığını kavrayamamışlarsa ya da O'nu ancak Kenan Evren kadar anlamışlarsa O'nun partisinde işleri ne? Yok, demokratik eleştiri haklarını kullanıyorlarsa Atatürk'ü yoketmeye çalışmak ne demek? Ne biçim eleştiri bu? Kanımca Atatürk'ü eleştiri, yalnız kendi partisinde değil tüm siyasal partilerce artık kasıtlı biçimde O'nu yoketme girişimlerine dönüşmüştür. Hem ülkede hem iktidarda hem de O'nun partisinde! Bugün O'na yapılan sözde eleştiriler, yalnızca ihanet anlamına gelmektedir.

Halk arasında "Yiğidi öldür ama hakkını yeme" diye bir söz vardır. Bugün, cumhuriyetimizi kuran, dine ve ırka dayalı ulus anlayışını yadsıyan, ulusu, çoğulcu bir kültür sentezinin ürünü sayan ve ülkemize demokratik hakları getiren Atatürk'e, gerek iktidar gerekse kendi partisi eliyle yapılanlar, bu sözü getiriyor aklıma. O'na faşist diyenler dönüp kendi yüzlerine baksınlar.

Rusya, İran'a S300 füzeleri veriyor

RUSYA merkezli RIA haber ajansının verdiği habere göre, Rusya Dışişleri Bakanlığı, İran'a "en kısa zaman içinde" S300 füzeleri verileceğini açıkladı. Diğer taraftan, İran yönetiminin çok daha gelişmiş S400 füzeleriyle de ilgilendiği ancak bu konuda iki ülkenin henüz bir müzakerede bulunmadığı RIA tarafından belirtildi. Rusya'dan S300 füzeleriyle ilgili bilgilendirme gelmeden önce, 2015 yılında, İran Savunma Bakanı Hüseyin Dehkan, Moskova ile söz konusu füzelerle ilgili antlaşmaya varıldığını, İranlı askerlerin de gerekli eğitimleri almak için Rusya'da bulunduklarını açıklamıştı.

S300 füzeleri ilk olarak 1979 yılında Sovyetler Birliği tarafından düşman uçaklarına karşı geliştirilmişolan hava savunma sistemleri. Zamanla teknolojisi ve kapasitesi arttırılan S300, günümüzde düşman uçakları yanında cruise ve balistik füzelere karşı da etkin savunma görevi icra edebilmekte. Günümüzün en etkili hava savunma sistemleri arasında kabul edilen S300'ler aynı anda 100 hedefi takip edip 12 hedefe birden kitlenebilme yeteneğine sahip.

Aydınlık DÜNYA

HAZIRLAYAN: BORA TORAN | halklailiskiler@aydinlikgazete.com

Tunus'ta Cumhuriyetçiler buhranla savaşıyor

'Arap baharı' aldatmacasının ilk sahnelendiği Tunus'ta İslamcıların yenilgiye uğramasından sonra iktidara gelen Cumhuriyetçi El Nidaa hareketi derinleşen buhranla mücadele ediyor. Yakıcı sorun ekonomi, bağımsızlık ve bütünlük

CÜNEYT AKALIN

TUNUS düşe kalka, bir yerlere doğru ilerliyor. "Arap Baharı"nın ardından legale çıkan "Müslüman Kardeşler"in Tunus Kolu El Nahda 2014 sonunda yapılan seçimlerde yenilgiye uğrayarak, iktidarı Cumhuriyetçi El Nidaa'ya (Yankı) teslim etti. Burgiba'nın mirasını sürdüren bir orta sınıf hareketi olan El Nidaa'yı iktidara 87 yaşındaki Kaid Es Sebsi taşıdı. Tecrübeli Es Sebzi yapıcı karakteri ile ulusu birleştirdi, partisini iktidara taşıdı. Ancak iş seçimi kazanmakla bitmiyordu. Ülkenin birliği için muhalefeti de dış güçlere ve İslamcılara karşı birleştirmek gerekiyordu. Çünkü iktidarı alan İslamcılık bir umut yaratmamış, işlediği cinayetlerle sorunları derinleştirmişti.

"SOLCULARIN" YALPALAMASI

Solcu Halk Cephesi (Avrupa Birliği eğilimli, sendikal hareket ağırlıklı, bizdeki ÖDP benzeri hareket) Es Sebzi'nin koalisyonuna girmeyi reddetti. Zeynel Abidin bin Ali döneminden kalma eski yöneticileri bahane ederek, gözünün üzerinde kaşın var misali, koalisyon dışında kaldı. Bunun üzerine, El Nidaa hükümet kurmak için İslamcılara döndü. Başbakan Habib Essid'in bitmek tükenmek bilmez turların ardından kurduğu "genişletilmiş" koalisyonda İslamcılar da yer aldı.

Başbakan Habib Essid öncelikli görevinin "ekonomik" olduğunu söyledi. Bir yandan da komşusu Libya'da başlayan yangının ülkesine sıçramaması için önlemler aldı. RT Erdoğan'la yakın ilişkideki İslamcı El Nahda hem hükümete temsilci verdi hem de muhalefette sistemin altını oymayı sürdürdü.

Ocak 2016 sonunda iktidardaki El Nidaa Partisinden birkaç milletvekilinin istifası, zayıf bir çoğunluğa dayanan hükümeti sarstı. El Nidaa ikinci sıraya düştü, İslamcılar Meclis'te çoğunluğu ele geçirdi.

TUNUS'TA BUHRAN DERİNLEŞİYOR

El Nidaa çoğunluğu yitirince ikiye bölündü, İslamcıların eli güçlendi.

Tunus'ta yeni bir güç dengesi oluşurken, ekonomik durum alarm veriyor. Geçen yaz turistik tesisleri hedef alan IŞİD eylemi, turizmin önemli bir paya sahip olduğu ekonomiye büyük zarar vermişti. Artan işsizlik, çeşitli kesimleri sokağa itti. Haklı taleplerle sokağa çıkan halk kesimlerinin eylemleri, zaman zaman kundaklamalara, kamu kurumlarına ve kamu görevlilerine saldırılara dönüşünce sorunlar derinleşti.

Tunus kamuoyunda etkili olan yabancı ajanslar, TV'ler özellikle Fransız kanalı France 24 olayları çarpıtarak verdiler yıkıcılık yaptılar.

Muhalefetinin önde gelen hareketi Halk Cephesi hem İslamcılara hem de eski rejimin kalıntılarına karşı mücadele verdiğini söylüyor. Ama esas İslamcıları değil, Cumhuriyetçi El Nidaa'yı hedef alıyor. El Nidaa ile sorunlar yaşayan Arap emirliklerinden ve Fransa'dan destek gören Halk Cephesi "eski rejim kötüydü, geçmişe dönmeyelim" edebiyatı ile ülkemizdeki kimi sol çevrelerin herşeyi "12 Eylül"ün üzerine yıkarak kendini aklayan politikalarını yineliyor.

İKİ ARADA BİR DEREDE TUNUS

Ülkenin yakıcı sorunu, ekonomik krizin yanısıra, bağımsızlık ve bütünlük. NATO Libya'yı kolonileştirmeyi hedeflerken Tunus'u bir ikmal merkezine dönüştürmek istiyor. Güneydeki tesisler askeri eylemler için yeniden düzenleniyor. Böyle bir müdahalenin sonuçları Tunus için çok yıkıcı olabilir.

SONUÇ:

"Arap Baharı" adı verilen yıkıcı emperyalist dalga Tunus'ta başlatılmıştı. Mısır'ı karıştırdıktan sonra maskesi düşen "yalancı bahar" Libya'yı yıktıktan, Suriye'yi yangın yerine çevirdikten sonra rezil oldu. Tunus'ta kalıcı izler bırakmadı. Tunus bir Suudi Arabistan değil, ilerici, birikimli bir ülke.

Cezayir'le Libya'nın arasında yer alan Tunus iki arada bir derede bocalıyor.

Burgiba'nın devrimci mirası sayesinde bugünler kadar kaosun dışında kalabildi. Ama Libya'dan İŞİD'çiler sızarken, kuzeyinde İtalya-Fransa gibi gözü kara komşularda emperyal tuzaklar kurulurken, içerde İslamcılarla boğuşurken Tunus milleti bütünlüğünü nasıl koruyacak? Kuzey Afrika'nın incisi güzel Tunus gününüzde bu soruya yanıt arıyor.

İsrail'de kanlı gün: 5 Filistinli katledildi

İSRAİL'de güvenlik güçleri, geçtiğimiz hafta sonu farklı yerlerde 5 Filistinliyi vurdu. İlk vaka Batı Şeria'da meydana geldi. İki Filistinli çocuk arabalara taş attığı gerekçesiyle İsrailli askerler tarafından uyanldı, ancak içlerinden birinin askerlere silah çekmesi sonucu, vurularak öldürüldüler. Filistin Sağlık Bakanlığı'nın açıklamasına göre çocukların yaşları 15'di.

Pazar günü ise Beytüllahim sınırında güvenlik kontrolü yapan bir İsrail polisini bıçaklamaya çalışan 17 yaşındaki Filistinli, vurularak öldürüldü. Son olarak yine Pazar günü Kudüs şehir merkezine açılan Şam Kapı'sı önünde iki Filistinli, İsrailli güvenlik güçlerine ateş açtı. Saldırıya hemen karşılık veren güvenlik güçleri, 2 Filistinliyi vurarak etkisiz hale getirdi.

İsrail yönetiminin yeni Yahudi yerleşim birimleri kurmaya devam etmesi, son aylarda bu Ortadoğu ülkesinde gerilimi artırmış durumda. Son 5 ay içerisinde 163 Filistinli, İsrail güçlerince vurularak öldürüldü.

İsrail mülteci kampını bastı

İSRAİL askerlerinin Batı Şeria'daki El-Emari Mülteci Kampı'na düzenlediği baskında 20 Filistinlinin yaralandığı bildirildi.

Filistin Sağlık Bakanlığı'ndan yapılan yazılı açıklamada, Ramallah'taki El-Emari Mülteci Kampı'na düzenlenen baskında İsrail askerlerinin ateş açması sonucu 20 kişinin yaralandığı, sağlık ekiplerinin yaralıları Ramallah'taki Filistin Tıp Merkezi'ne naklettiği belirtildi. Yaralılardan birinin başından vurulduğu, diğerlerinin durumunun ise stabil olduğu kaydedildi.

Görgü tanıkları, İsrail askerlerinin kamptaki bir evi kuşatması soncu bölge sakinleriyle aralarında çatışma çıktığını, askerlerin Filistinlilere karşı göz yaşartıcı gazın yanı sıra gerçek ve plastik mermi kullandığını ifade etti. Çok sayıda Filistinlinin de göz yaşartıcı gazdan etkilendiği

ve boğulma tehlikesi yaşadığı aktarıldı

Öte yandan İsrail güçlerinin "Um Şerayat" mahallesine de baskın düzenlediği ve çatışmaların yaşandığı belirtildi. İsrail ordusu, Batı Şeria'nın çeşitli kentlerinde sık sık baskınlar düzenleyerek, "arandıkları" gerekçesiyle Filistinlileri gözaltına alıyor.

Türkiye-Yunanistan sınırında silah kaçıran 3 İngiliz yakalandı

YUNAN polisi bu hafta sonu, Yunanistan'dan Türkiye'ye çok sayıda askeri mühimmatla geçmek isteyen 3 İngiliz vatandaşını gözaltına aldı. Irak asıllı oldukları bildirilen şüphelilerden ilk ikisi Dedeağaç şehrinde, 18 tüfek ve 40,000 mermi ile ele geçirildi. Tam olarak doğrulanmayan bir bilgiye göre yakalananların yanlarında 3,357 tabanca da bulunuyordu. Yaşları 35 ve 36 olan şüphelilerin sorgusu üzerine, Pazar günü 40 yaşında, yine Iraklı ve Kürt kökenli bir İngiliz vatandaşı daha 22 kalibrelik 200,000 mermi ve 18 tüfekle yakalandı.

Polisin verdiği bilgiye göre yakalanan şüpheliler mühimmatı, arabalarına monte ettikleri römorklarda gizlenmiş halde taşıyorlardı.

BU BİR İLK DEĞİL

Geçtiğimiz hafta sonu Yunanistan-Türkiye sınırında ortaya çıkartılan silah kaçakçılığı olayı bir ilk değil. 2015'in Mayıs ayında, İpsala Sınır Kapısı'ndan Türkiye'ye girmek isteyen sahte İngiliz ehliyetli bir Suriyeli yakalanmıştı. 28 yaşında olan silah kaçakçısının Avusturya plakalı arabasında, 95,000 tam atım mühimmat ele geçirilmişti.

Bosna Hersek AB üyeliğine başvurdu

BOSNA Hersek, Avrupa Birliği'ne üyelik başvurusu yaptı. Balkan devletinin başvuru süreci geçtiğimiz sene Mart ayında AB Dışişleri Bakanı ile imzalanan karşılıklı işbirliği içerikli antlaşmayla hızlanmıştı.

Konuyla ilgili basına açıklama yapan AB Dış İlişkiler ve Güvenlik Politikası Yüksek Temsilcisi Federica Mogherini, başvurunun incelemeye alındığını söylerken, "AB'nin kendi içinde sorgulandığı bir dönemde, komşularımızın aramıza katılmak ve ülkelerini, toplumlarını, ekonomi ve kurumlarını AB ile uyumlu hale getirmek istemeleri bize de AB vatandaşlığı konusunda bir sorumluluk duygusu veriyor" dedi.

1992 yılında kurulan ve çoğunluğu Müslümanlardan oluşan Bosna-Hersek'in, Birlik üyesi olabilmesi için gerçekleştirmesi gereken birçok reform bulunuyor. Özellikle son yıllarda ekonomik sıkıntılar yaşayan ve yolsuzluğun arttığı ülkede, AB'ye girmek için yapılacak reformların kurtarıcı nitelikte olacağı uzmanlar tarafından belirtiliyor.

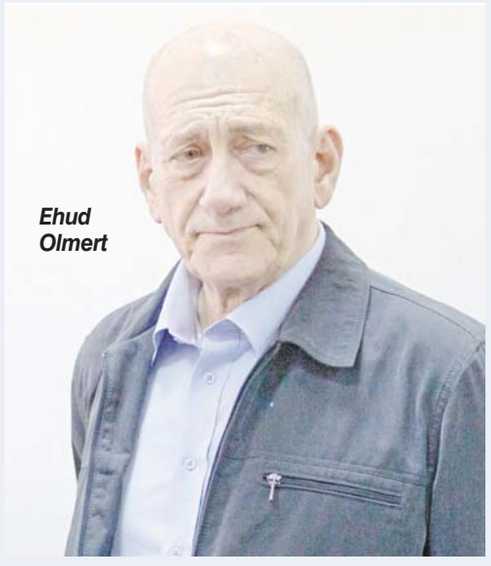

Eski Başbakan cezaevine girdi

İSRAİL eski Başbakanı Ehud Olmert yolsuzluk davasından aldığı 19 aylık hapis cezasını çekmek üzere cezaevine girdi. İsrail'in Ramle şehrindeki Ma'asiyahu cezaevine giren Olmert, ülke tarihinde hapis yatan ilk başbakan oldu.

Cezaevine gitmeden önce bir video mesajı yayınlayan Olmert, rüşvet aldığı yönündeki mahkeme kararını reddederek, "Rüşvet aldığım yönündeki hüküm karşısında suçsuz olduğumu söylemek benim için önemli. Bana yönelik verilen hükümlerin hiçbirinin başbakanlık yaptığım sürede yaşananlarla ilgili olmadığını da belirtmek isterim" dedi.

Kendisi ile ilgili dava süreciyle hukuki olmayan sebeplerle "kartopu gibi oynandığını" savunan Olmert, "bazı hatalar yaptığını ancak bunların ceza gerektirecek nitelikte olmadığını" söyledi.

Olmert, "Başbakan olarak İsrail'in güvenliği bana emanet edilmişti ancak şimdi demir parmaklıkların arkasına gitmek üzere olan birisiyim. Bu değişimin benim için ne kadar acı verici olduğunu hayal edebiliyorsunuzdur" ifadelerini kullandı.

Aydınlık KÜLTÜR SANAT

EDİTÖRLER: ECE KIRBAŞ - ZEYNEP BİLGİN halklailiskiler@aydinlikgazete.com

ASLINDA

Ekrem KAHRAMAN

Anayasayı ilga

Yakalandığınız öldürücü, temel, müzmin hastalığı teşhis etmeden tedavi olup kurtulamazsınız!

Her kişisel, toplumsal, düşünsel, kültürel canavarlarınızı kendi uyurgezerliğinizle kendiniz hazırlarsınız. Bunu zamanla giderek üzerinize çökmüş ağır bir cangoloza dönüştürürsünüz ki sözüm ona bunu fark ettiğiniz zaman ise artık çok geçtir. Eğer iki zerrecik gücünüz kalmışsa ayağa kalkmaya yeltenirsiniz ama trajik bir biçimde farkında bile olmadan yine aynı heyulanın gölgesi altında debelenip durursunuz. Ama gereken dersi çıkarmadığınız için hala onun cinayetlerine ortak olmayı da sürdürürsünüz. O "Ergenekon, Balyoz, ODATV, Askeri Casusluk vb." kumpas darbelerini, şaşkın akıllı hukuku, Sur'daki, Cizre'deki, Şırnak'taki hendekleri, mayınları, taşeron "Black Water" türü keskin nişancıları, sınırınızından gelip geçen tünelleri, terör timlerini kimler yaptılar sanıyorsunuz?

Unutmayın ki böylesi siyasal cangolozlar gökten inmezler. İşte böyle böyle kendi gafletleriniz ve hezeyanlarınızla kendi başınıza kendiniz çekersiniz.

Şu sağı solu, "egemen sınıfı" "işçi sınıfı", altı üstü güçlendirilmiş Amerikancı "yavuz hırsız"ların "demokrasi" soslu ideolojik, entelektüel, hukuksal iki yüzlülüklerine bakar mısınız? Neymiş efendim, "12 Eylül Darbesi Anayasasını" değiştireceklermiş!

12 Eylül Darbesini kim yapmıştı ki siz değiştireceksiniz? 12 Eylül'ü yapan Amerika değil miydi sahi? "Bizim oğlanlar" diyenler kimlerdi unutuldu mu sandınız? 12 Eylül'ün kendisini de, sözde Anayasasını da ABD yapmıştı. Yapanlarsa bizdeki enstrümanları. Buna direnenlerse o değiştirmeye niyetlendiklerini iddia ettikleri 12 Eylül Anayasasına % 8 hayır oyu vermiş tarihsel itirazcıları devrimciler değil miydi?

Peki, ya şu ünlü 12 Eylül kovucusu 2010 anayasa değişikliği referandumunu yapanlar kimlerdi? O sürecin elebaşılarına, "yetmez ama evet"çilerine o anayasa değişikliğini kim dayatmıştı? Yine ABD değil mi? Yapanlarsa enstrüman eşbaşkanlıkları AKP ve HDP değil miydi sahi?

Peki, Tayyip Erdoğan'ın getirmeye çalıştığı "başkanlık sistemi" merkezli sözde "demokratik" şu en son yeni anayasayı asıl kim yaptırmaya çalışıyor sanıyorsunuz? Yine ABD değil mi?

Yazın bir yere ve sakın unutmayın: AKP'yi kim yaptıysa son on beş yılımızı da adım adım o yaptı. Hepsi de BOP darbesinin önceden planlanmış aşamasıydı çünkü.

Bu hep böyle sürüp gidecek mi sanıyorsunuz? ABD hep yapacak, sen farkına varmaya başlayınca o da başka yeni stratejik hamleler ile geçmişte kendi yaptığı suçları bile birilerine yükleyip vurmaya devam edecek öyle mi?

GAZ FİŞEĞİ

Sanki bir gaz fişeği atılmış da ulus olarak Türk'ü, Kürd'ü, Arab'ı hepimiz aynı zehirli sis içerisinde aynı el tarafından boğulmaya çalışılıyoruz. Sanki başka bir aklımız, çaremiz kalmamış da her yerimizin yanmasına, her zerreciğimizin acımasına katlanmaya devam edip gidiyoruz.

Bir türlü hazmedemediler. Türkiye kuruldu kurulalı emperyalist saldırı altında. Bazen terör silahıyla, bazen sözde "demokrasi, yenilik", "sivil anayasa" silahlarıyla, bazen de sözde sol, neo liberal, demokratik, vb. silahlarla sürüyor. Özellikle de son 15 yıldır dağıtmış durumdayız.

Bu halkın kafası oldum olası hep karışık olsa da bir zamanlar kalbi, niyeti ve kültürü iyiliklerle doluydu. Sezgisi de basireti de şaşılacak kadar yerindeydi. Asıl trajik olansa artık o masumiyet tülleri de öylesine kirletilmiş ve lime lime edilmiş durumda ki işte en zoru da orası. Orası nasıl iyileştirilecek, bunu kim, nasıl, neyle tedavi edecek önümüzdeki asıl soru bu aslında.

12 Eylül darbesi "anayasayı ilga" iddiasıyla kendisine karşı çıkanlara zulüm uygulamıştı. Sonra ne yaptı? Koruduğunu söylediği anayasayı kendisi "ilga" etmişti. Zaten asıl plan da oydu. Sözüm ona bugün de aynı şey yapılmaya çalışılıyor aynı 12 Eylül yaygaralarıyla. Fakat unutmayın ki her "yeni anayasa" iddiası her zaman bal yemez. Geçmişte de yemedi şimdi de yiyemeyecek göreceksiniz. Çünkü her darbenin, her gaz fişeğinin ardından her zaman 12 Eylül oyunları gelmez. Bakarsınız ki "anayasayı ilga" mahkemeleri gelir ve fişekçiler kendilerini zehirlemiş olurlar.

Türkiye Cumhuriyeti; silahla kurulmuş bir "ulus devlet"tir. Bu devleti farklı milliyetler, farklı sınıflar, farklı mezhep, din ve kültüre sahip birliktelikler modern bir devlet formu olan "ulus devlet"e hep birlikte dönüştürmüşlerdir. Ne Cumhurbaşkanı, ne Başbakan, ne bakanlar ne de başka bir güç -siyasi olarak benimsemesek bile- bu ulus devletin temsili olan Büyük Millet Meclisi'nin üzerinde olamaz, olmamalıdır. Öyle ya da böyle olursa da "anayasayı ilga" etmiş olurlar ki bu bir "rejim değişikliği"dir ve cezası da bellidir zaten.

!f İstanbul birleştiriyor!

!f İstanbul Bağımsız Filmler Festivali, bu yıl 15. yaşını kutluyor! !f İstanbul 18 Şubat'ta İstanbul'dan yola çıkıyor, 3-6 Mart tarihlerinde de Ankara ve İzmir'e uğruyor! Festivalin bu yılki teması ise '!f İstanbul birleştiriyor!'

BU yıl "!f İstanbul birleştiriyor!" sloganıyla yola çıkan festival, bağımsız sinemanın en iyilerini, yılın çok konuşulan ve bol ödüllü filmlerini sinemaseverlerle buluştururken, !f music partileriyle İstanbul'un eğlence hayatına alternatif olacak, !f² ile de 33 şehir, 50 farklı noktaya film götürecek.

!F'İ ANOMALİSA AÇIYOR

Charlie Kaufman ile Duke Johnson'ın birlikte çektiği, Daily News'un "Rüzgâr Gibi Geçti'nin varoluşçu kukla film hali" sözleriyle tarif ettiği, bir çok eleştirmen tarafından da "yılın başyapıtı" sayılan "Anomalisa", !f İstanbul'un açılış filmi olacak. Galalar bölümü de, Toronto'dan Venedik'e, Cannes'dan Sundance'e, dünyanın önemli festivallerinde büyük ilgi görmüş, yılın en çok beklenen filmlerini seyirciyle buluşturacak.

Kısa sürede modern klasikler arasında yerini alan "I am Love/Benim Adım Aşk" ile tanıdığımız İtalyan yönetmen Luca Guadagnino'nun son filmi "A Bigger Splash/Sen Benimsin"; Davis Guggenheim'ın Nobel Barış Ödüllü feminist aktivist Malala Yusufzay'ın hayatını konu alan etkileyici belgeseli "He Named Me Malala/Adımı Malala Koydu"; 90'larda "Saturday Night Live" ile başlayan komedi kariyerini sarsmadan sürdüren Sarah Silverman'ın rol alığı "I Smile Back/Bakıp Gülümserim"; Galalar bölümü filmlerinden sadece birkaçı.

EN İLHAM VEREN YÖNETMEN ARANIYOR!

!f İstanbul Bağımsız Filmler Festivali'nin dokuzuncu yılına giren uluslararası yarışmalı bölümü Keş!f, yılın ilham veren yönetmenini aramaya devam ediyor. İlk ya da ikinci uzun filmini yönetmiş yönetmenlerin filmlerinin yarıştığı Keş!f bölümünde, ABD, Almanya, Belçika, Çin, Etiyopya, Fransa, Finlandiya, İngiltere, İran, İspanya ve Türkiye'den toplam 9 film, 10.000 dolar değerindeki Keş!f Ödülü için jüri karşısına çıkacak.

Keş!f bölümündeki filmler ayrıca, Sinema Yazarları Derneği (SİYAD) jürisi tarafından değerlendirmeye alınacak ve Gözde Onaran, Münir Emre Göker ve Vecdi Sayar'dan oluşan jüri, seçecekleri bir filme SİYAD Ödülü'nü verecek.

AŞK&BAŞKA Bİ' DÜNYA: YILIN EN YARATICI MÜDAHALESİ!

!f İstanbul'un iki yıl önce başlattığı ve dünyadan aktivist filmlerin yarıştığı Aşk & Başka Bi' Dünya'da da ABD, Almanya, Birleşik Krallık, Çek Cumhuriyeti, Gürcistan, İran, İsviçre, Kanada, Mısır ve Türkiye'den toplam 8 film jüri önüne çıkacak.

'BAĞLAR' DÜNYA GALASINI !F İSTANBUL'DA YAPIYOR!

Kamerayla dünyayı değiştirmeyi başarmış yönetmenleri İstanbul'da ağırlayacak Aşk & Başka Bi'Dünya'da bir kez daha yılın en iyi aktivist filmlerinden özel bir seçki sinemaseverleri bekliyor.

Seyirciyi beyazperdede yarattığı alanlarda oynamaya davet eden "Oyun" bölümü ise, bu yıl da kaçık bilimkurguları, tuhaflığıyla büyüleyen kült adayı filmleri, gerçeküstücü fantezileri bir araya getirerek !f'çilerin en çok ilgi gösterdiği bölümlerden birine dönüşüyor.

!f İstanbul'un sanat ve hayatın birbirine karıştığı etkileyici hikâyeleri buluşturduğu "Sanat Hayat İçindir!" bölümü de, merakla beklenen belgeselleri bir araya getiriyor; Marlon Brando'dan Robert Mapplethorpe'a, Iris Apfel'den John Berger'a, hayran olduğumuz sanatçıların hayatlarına daha yakından bakabilme fırsatı sunuyor.

BAŞKA HALLER: AVANGART SİNEMADAN SON HAVADİSLER

Programlamasını !f İstanbul ve FOL'un ortaklaşa yaptığı "Başka Haller", festivalin bu yıla özel hazırladığı yeni bölümlerinden. "Başka Hayaller" bölümü avangart ve deneysel sinema meraklılarını cezbedecek bir programı sinemaseverlere sunacak.

Festivalin "Ev" bölümü ise Türk sinemasının son bir yılını mercek altına alan ve alternatif sesleri bir araya getirecek.

!F'İN MÜZİK FESTİVALİ 5 YAŞINDA!

!f music, bu yıl beşinci yaşını kutluyor ve müziği sinemaya, sinemayı sahneye taşımaya, partileriyle de İstanbul gece hayatını hareketlendirmeye devam ediyor.

Müzik severlerin !f programında ilk baktıkları bölüm olan !f music'te Janis Joplin'den Blur'e, Kurt Cobain'den The Residents'a, her biri külte dönüşmüş müzisyenlerin filmleri Türkiye'de ilk kez !f İstanbul'da gösterilecek.

TÜRKİYE'DEN KISALAR: YILIN EN İYİ KISALARI BİR ARADA

!f İstanbul'un kısa metrajlı film üretimine dair son bir yıl içerisindeki eğilimlerin derlemesini yapmak amacıyla hazırladığı "Türkiye'den Kısalar" bölümü, bu yıl da yönetmen ve yapımcıların yanı sıra kısa film izleyicilerinin önerileriyle hazırlandı. !f İstanbul'un tematik olarak programladığı "Türkiye'den Kısalar" derlemeleri İstanbul, Ankara ve İzmir'de çeşitli festival sinemaları ve mekânlarında ücretsiz olarak !f izleyicilerine sunulacak.

İstanbul'daki gösterimler sırasında yapılacak "İzleyici Oylaması" sonucu bir kısa filmin yönetmeni uluslararası bir festivale izleyici olarak katılmaya hak kazanacak.

!f İstanbul'un 2016 konukları!

Adam Curtis

15. !f İstanbul Bağımsız Filmler Festivali, dünyaca ünlü sinemacıları ve geleceğin yönetmenlerini İstanbul'da ağırlayacak. Filmleriyle sinema tarihini derinden etkilemiş, belgesel sinemanın üstatlarından Adam Curtis ve Kazou Hara, filmlerinin yanı sıra festivale özel sohbetlerde hayranlarıyla buluşurken, "A Syrian Love Story/Suriyeli Aşk Hikâyesi", "Crumbs/Kırıntılar", "MA" gibi yılın çok konuşulan bağımsız filmlerinin yönetmenleri gösterimlerin ardından seyircilerin sorularını yanıtlayacak.

David Bowie klasikleri !f'te

!f İstanbul'un bu yıla özel bölümlerinden ilki, 10 Ocak'ta kaybettiğimiz, sinemadan müziğe pek çok alanda unutulmaz eserler vermiş, 70'lerden bugüne, tarzı ve duruşuyla sanat ve moda dünyasını derinden etkilemiş David Bowie'nin anısına hazırlanan "David Bowie ...". Bowie'yi beyazperdede de ikon bir isme dönüştüren iki film, yenilenmiş kopyalarıyla Türkiye'de ilk kez !f İstanbul'da gösterilecek.

David Bowie

Şehir Tiyatroları'nın 'Altın Yılar'ı bu belgeselde

İSTANBUL Büyükşehir Belediyesi (İBB) Kültür Daire Başkanlığı Kültürel Etkinlikler Müdürlüğü, İBB Şehir Tiyatroları için hazırlanan "Altın Yıllar" belgeselinin gala gösterimini 16 Şubat Salı günü gerçekleştirecek.

1938 ile 1964 yılları arasındaki zor şartlara rağmen en parlak ve en verimli zamanlarını yaşayan Şehir Tiyatroları'nın o dönemdeki sanatçılarının, tiyatro oyunlarının ve sanata verilen değerin anlatıldığı "Altın Yıllar" belgeselinin gösterimi, İBB Cemal Reşit Rey (CRR) Konser Salonu'nda yapılacak.

Ahmet Kutsi Tecer, Aziz Nesin, Reşat Nuri Güntekin, Ekrem Reşit Bey, Halide Edip Adıvar, Hazım Körmükçü, Vasfi Rıza Zobu, Bedia Muvahhit, Peyami Safa, İsmail Galip Arcan, Cahide Sonku, Necdet Mahfi Ayral, Şaziye Moral ve İsmet Bozdağ gibi birçok tiyatro sanatçı ve oyun yazarının yer aldığı belgeselin gösterimi 20.00'de başlayacak. Gala gösterimi öncesinde CRR'nin fuaye alanında o döneme ait renklendirilmiş yüz fotoğraftan oluşan bir sergi açılışı gerçekleşecek.

Belgeselde, günümüz sanatçıları dönemin tiyatrocularını ve oyun yazarlarını canlandırdı. Ellinin üzerinde Şehir Tiyatroları sanatçısının katılımı ile hazırlanan belgesel aynı zamanda kitap haline de getirildi. Belgeselin yönetmenliğini İBB Şehir Tiyatroları oyuncuları Can Doğan ve Arda Aydın yaptı.

Halka açık ve ücretsiz olarak gerçekleştirilecek olan gala gecesinde katılımcılara, "Altın Yıllar" belgeseli CD'si ve kitabı dağıtılacak.

102 YILLIK SANAT ÇINARI: ŞEHİR TİYATROLARI

İBB Şehir Tiyatroları'nın temeli, 1914 yılında dönemin Belediye Başkanı Cemil Topuzlu tarafından Dârülbedâyî-i Osmanî'nin kurulmasıyla atıldı. İlk kuruluş yıllarında Şehzadebaşı'nda kiralanan Letafet Apartmanı'nda tatbikat sahnesi adıyla yapılan çalışmalar daha sonra Tepebaşı Tiyatrosu'nda devam etti. Eğitim amaçlı olarak kurulan Dârülbedâyî-i Osmanî, 1916 yılında sahnelenen "Çürük Temel" oyunuyla eğitim kurumu olmaktan çıkıp profesyonel anlamda bir tiyatro topluluğu olarak çalışmalarına devam etti. Türk tiyatrosuna birçok yeni oyun yazarı ve oyunlar kazandırdı. 1931 yılında resmen İstanbul Belediyesi'ne bağlandı. 1934 yılından itibaren bünyesinde çocuk oyunları da sahnelenmeye başladı. 102 yıllık sanat çınarı olan İBB Şehir Tiyatroları, yerli ve yabancı yazarlardan oluşan geniş bir repertuvarla İstanbul seyircisine ve turneler yoluyla hem Türkiye'nin hem de dünyanın çeşitli şehirlerinde perde açıyor.

Lexus RX için interaktif tiyatro gösterisi

Jude Law

MART ayından itibaren Türkiye'de de satışına başlanacak Lexus RX'in reklam yıldızı olan Hollwood'un ünlü aktörü ve yapımcısı Jude Law bir ilke imza attı. Law, interaktif tiyatro dünyasının usta aktörleriyle birlikte özel 'The Life RX' gösterisinde ile yer aldı.

Avrupa basınından 100 davetlinin katıldığı 'The Life RX' aktivitesinde her bir basın mensubu için ayrı düzenlenen ve kendilerinin başrolde olduğu interaktif tiyatro oyununda Jude Law, farklı sahnelerde ortaya çıkarak, basın mensuplarını şaşırttı. İnteraktif tiyatroda başrolde olan basın mensupları, Lexus'un yeni SUV modeli RX'in farklı yönlerini keşfettiler. Yeni Lexus RX'in lüks kimliğinin altını çizmek için özel olarak tasarlanan sahneler, TV reklamında olduğu gibi RX'in yaşam tarzını yansıttı.

Lexus Türkiye'yi Okutur yönetecek

Maslak'ta açılacak ilk showroom ile Türkiye'de de satışına başlanacak Lexus markasının yönetimi için yeni bir yapılanmaya gidildi. Toyota Türkiye Pazarlama ve Satış A.Ş. bünyesinde yer alacak bu yapılanmanın direktörlüğüne ise Selim Okutur getirildi.

Türkiye'deki premium segment müşterileri tarafından uzun zamandır beklenen Lexus markasının tüm operasyonlarından sorumlu direktörlüğe atanan Okutur, Toyota Türkiye Pazarlama ve Satış A.Ş.'de Satış Direktörü görevi ile birlikte Lexus markasının hazırlıklarını yönetmişti. Otomotiv sektöründeki başarılı kariyerine Brisa'nın Ar-Ge Bölümü'nde Tasarım Mühendisi olarak başlayan Okutur, 2005 yılı sonunda Pazarlama Direktörü olarak Toyota'ya geçmişti.

Mercedes-Benz Türk Aksaray kapasiteyi 2 katına çıkarıyor

2015'te Aksaray Fabrikası'nda 19 bin 688 adet araç üretimi gerçekleştiren Mercedes-Benz Türk, 2018'e kadar sürecek yatırımlarla üretim kapasitesine 34 bin adede çıkaracak

MERCEDES-BENZ Türk, Aksaray'daki fabrikasına yapacağı ek yatırımı geçen hafta kamuyouna duyurdu. Ek yatırıma ilişkin düzenlenen törene Sanayi ve Teknoloji Bakanı Fikri Işık, Mercedes-Benz Türk Finansman ve Controlling Direktörü Stefan Baasner ile Mercedes-Benz Türk Kamyon Fabrikası Direktörü Prof. Dr. Frank Lehmann katıldı. Biz de Mercedes-Benz Türk'ün davetlisi olarak Aksaray'daki bu töreni takip ettikten sonra, fabrikayı gezme fırsatı bulduk.

ÜÇ BİN İSTİHDAM

Şirket yetkililerinden edindiğimiz bilgiye göre, Aksaray'daki fabrikada geçen yıl 19 bin 688 adet kamyon üretimi gerçekleştirildi. 2018'e kadar sürecek 113 milyon avroluk ek yatırımla birlikte fabrikanın halen 17 bin olarak görünen üretim kapasitesi 34 bine yükselecek. Böylece fabrikaya bugüne kadar yapılan toplam yatırım tutarı 470 milyon avroya ulaşacak. Halen bin 800 olan istihdam edilen kişi sayısı da 3 bine yükselecek.

ÜÇ VARDİYA ÇALIŞACAK

Mercedes-Benz Türk'ün Aksaray Fabrikası, 1986 yılında 290 çalışan ve 3 bin 600 adetlik üretim kapasitesiyle hizmet vermeye başladı. Fabrikada bugüne kadar toplam 223 bin 505 adet kamyon ve çekici üretildi. 2001 yılında ihracata başlayan fabrika, bugüne kadar yaklaşık 32 bin 500 kamyon ihraç etti. Yeni yatırımla birlikte fabrika 2018 yılında daha 3 vardiya çalışacak. Yeni yatırımla birlikte ekibe dahil olacak çalışanların yüzde 75'i mavi yakalı, geri kalan kısmı ise beyaz yakalılardan oluşacak.

ROBOT SAYISI 2'YE KATLANDI

Fabrika gezimiz sırasında öğle yemeğinde fabrika çalışanlarıyla sohbet etme fırsatı bulduk. Mavi yakalılarda ortalama ücretlerin 2 bin TL civarında olduğunu belirten çalışanlar, yemekhane çıkan yemeklerden oldukça memnunlar. Diğer yandan teknolojik gelişmeyle birlikte fabrikadaki robotların sayısı da artıyor. Son dönemde fabrikadaki robot sayısı ikiye katlanmış.

Karoseri hattında tavan montajında kullanılan Aksaray Fabrikası'nın ilk robotuna, çalışanlar "Hacivat ve Karagöz" adını vermiş. Bu robot başta olmak üzere karoseri hattında bulunan robotlara ilave robotlar eklenerek son 5 yıl içerisinde robot sayısı artırılmış.

MINI Clubman'in satışına başlandı

MINI markasının premium kompakt sınıftaki temsilcisi Clubman'in yeni nesil versiyonu, Şubat ayı itibarıyla Borusan Oto showroomlarında yerini aldı. Araç, ülkemizde sadece 1.5 litrelik 136 HP güç üreten benzinli motor ve 6 ileri Steptronic otomatik şanzıman kombinasyonuyla satışa sunuldu.

Yerini aldığı modele göre uzunluğu 27, genişliği 9, aks mesafesi ise 10 santimetre arttırılan model, beş koltuklu yapısı ve 360 litrelik bagaj hacmiyle iç mekandaki genişlemeyi açıkça ortaya koyuyor.

Scania, Euro 6 ile geliyor

Ağır ticari araç üreticisi Scania, "Scania Winter 2016" etkinliği kapsamında, verimli ve sürdürülebilir taşımacılık için geliştirilen yeniliklerini tanıttı. Scania, 9 litre 320 ve 360 beygir gücündeki 9 litrelik, 410 ve 450 beygir gücüne sahip 13 litrelik Euro 6 motorlarında sadece SCR sistemini kullanıyor. 2016 model Scania araçlarla pazara sunulacak olan ayrılabilir retarder teknolojisi ile sürtünme kuvvetinden kaynaklanan kayıplar azalırken, yol koşullarına bağlı olarak, yaklaşık yarım litre tasarrufu sağlanabiliyor.

Avrupa'da en çok satan Asya markası

2015 yılında 3 yeni ürün piyasaya sürerek ürün gamını genişleten Japon otomobil firması Nissan, tüm zamanların satış rekorunu kırarak 2015 yılında Avrupa'da en çok satan Asya markası oldu.

Nissan, Aralık ayında gerçekleştirdiği 61 bin 823 adetlik satışın ardından, 2015 yılını toplamda 715 bin 623 adet satışla kapatarak Avrupa rekoruna ulaştı. Avrupa'da 2015 yılını yüzde 4 pazar payı ile geçen Nissan, 2014 yılının pazar payı rekorunu da kırdı.

Ferrari'nin yeni modeli Cenevre Fuarı'nda

FERRARİ, spor Grand Tourer konseptinin yaşadığı büyük değişimi ortaya koyan yeni dört koltuklu modeli GTC4Lusso'yu Cenevre Otomobil Fuarı'nda tanıtmaya hazırlanıyor.

0-100 km/s hızlanmasını sadece 3.4 saniyede gerçekleştiren ve 335 km/s'lik son hıza sahip 4 koltuklu Ferrari GTC4Lusso, 690 HP'lik V12 motoruyla ve dört tekerlekten çekiş sistemiyle markanın yeni amiral gemisi olarak öne çıkıyor.

Adını; 330 GTC, Enzo Ferrari'nin favorilerinden biri olan 330 GT ve 250 GT Berlinetta Lusso gibi ünlü seleflerinden esinlenerek alan Ferrari GTC4Lusso, son derece aerodinamik ve konik yapılı coupe formlu tasarıma sahip.

Özellikle kütleleri yayma verimliliğini geliştiren entegre hava girişlerine sahip yeni ön ızgara, kanatlarda 330 GTC'yi hatırlatan hava girişleri, tavana monte arka rüzgarlık ve yeni üç kanatlı difüzör büyük fark yaratıyor.

Toyota Türkiye'nin ilkleri olacak

TOYOTA'NIN C-HR konseptinde yeni crossover modelinin Toyota Otomotiv Sanayi Türkiye tarafından üretileceği duyuruldu. 2016 yılı sonunda bantlardan inecek olan yeni model, Türkiye'de üretilen ilk crossover ve ilk hibrit araç olacak. Yeni modelle birlikte Sakarya'daki fabrikanın üretim kapasitesi 150 binden 280 bin adede yükselecek. Halen üretimi süren Corolla ve Verso modellerinin yanı sıra, yeni modelle birlikte, Avrupa ülkeleri ağırlıklı olmak üzere yüzde 90 oranında ihracat gerçekleştirilecek. Konsept araç, geçen Eylül ayında Frankfurt Otomotiv Fuarı'nda sergilenmişti.

Bu karar ile birlikte, Toyota Otomotiv Sanayi Türkiye, Toyota'nın yeni küresel platformunda (TNGA) Japonya dışında üretim yapan ilk üretim tesisi olarak da bir diğer önemli başarıya imza atacak. Üretilecek bu üçüncü model için gerçekleştirilen yatırım tutarı 450 milyon dolar olup, şirketin toplam yatırım tutarı 2.3 milyar dolara yükselecek. Yeni yatırım ile birlikte bin kişinin üstünde bir ilave istihdam da gerçekleştirilecek. Yeni modelin üretimi, Corolla ve Verso ile aynı hat üzerinde gerçekleştirilecek. Toyota Motor Avrupa Başkanı Dr. Johan van Zyl, yaptığı açıklamada, "Yeni projeyle, Sakarya'daki fabrikamızın yıllık üretim kapasitesi yılda 150 binden 280 bin adede çıkacaktır. Bu artış, Avrupa üretim stratejimizde Toyota Otomotiv Sanayi Türkiye'nin önemini ve yeni aracın beklenen popülerliğini yansıtan bir sonuçtur" dedi.

TOYOTA'DA İKİ YENİ ATAMA

Diğer yandan Toyota Türkiye Pazarlama ve Satış A.Ş.'de iki önemli görev değişikliği yaşandı. Toyota Türkiye Pazarlama ve Satış A.Ş.'de Satış Direktörlüğü görevine Ziya Burnaz getirildi. Burnaz'dan boşalan Türkiye Pazarlama ve Satış A.Ş. Pazarlama Grup Müdürlüğü'ne ise Barış Erdim atandı.

Kartal ara vermeden hazırlıklara başladı

Beşiktaş, 17 Şubat Çarşamba günü Mersin İdmanyurdu ile yapacağı erteleme maçının hazırlıklarına başladı. Nevzat Demir Tesisleri'nde, Şenol Güneş yönetiminde gerçekleştirilen idmanda Başakşehir karşısında forma giyen oyuncuların dinlenmeye yönelik çalışma yaptığı bildirildi. Diğer futbolcuların ise ayak tenisi ve minik kale maç oynadığı kaydedildi. Beşiktaş, Mersin maçının hazırlıklarını bugün gerçekleştireceği antrenmanla tamamlayacak.

SIFIRI TüKETTi!

Ligdeki Başakşehir'le 2-2 berabere kalan siyah-beyazlılarda Gökhan Töre'nin performansı adeta hayal kırıklığı yarattı

Beşiktaş'ta Başakşehir üzüntüsü yaşanıyor. Başakşehir maçı öncesi, Fenerbahçe'den 3 maç eksiği bulunan siyah-beyazlılar, galibiyet serisine devam ederek zirve inadını sürdürmek istiyordu. Ancak rakibiyle berabere kalarak üzüntü yaşayan Beşiktaş, sarı-lacivertlilerden 2 maç eksikle 4 puan geride 2. sırada yer alıyor. Başakşehir maçında 68 dakika oyunda kalan Gökhan Töre'nin performansı hayal kırıklığı yarattı. 68 dakika oyunda kalan ve Cenk Tosun'la yer değiştiren Gökhan Töre, adeta sahada yok gibiydi. Maç boyunca şut çekemeyen Töre, kilit pas, isabetli orta, atak kesme, hava topu kazanma ve adam geçme istatistiklerinde de sıfırı gördü.

QUARESMA FARKI

Her ne kadar puan kaybının üzüntüsü yaşansa da, 2-0 gerideyken kazanılan 1 puan da sevinç yarattı. Alınan bu puanda en büyük pay sahibi ise, Ricardo Quaresma... 61. dakikada Olcay Şahan'ın yerine oyuna dahil olan Portekizli, çektiği 2 şutla gol ararken 1 de asist yaptı.

Aydınlık SPOR

Hazırlayan: HÜSEYİN KAYA
halklailiskiler@aydinlikgazete.com

16 ŞUBAT 2016, SALI

FENERBAHÇE-L.MOSKOVA
SAAT: 19.00
STAT: ülker Stadı
HAKEM: M. Strömbergsson
YAYIN: TRT 1

AVRUPA LiGi'NDE KUPA SERÜVENiMiZ YENiDEN BAŞLIYOR:

YÜRÜYÜŞ BAŞLASIN

Avrupa Ligi'ndeki temsilcilerimizden Fenerbahçe, bugün son 32 turu ilk maçında Rusya'nın Lokomotiv Moskova takımını konuk edecek. Sarı-lacivertliler rövanş öncesi avantajlı bir skor almak istiyor

FENERBAHÇE, UEFA Avrupa Ligi son 32 turu ilk maçında bugün ağırlayacağı Rusya'nın Lokomotiv Moskova takımı karşısında rövanş için avantajlı bir skor almak istiyor. A Grubu'nda Hollanda'dan Ajax ve İskoçya'dan Celtic takımlarını geride bırakarak Norveç ekibi Molde'nin arkasında 2. olup adını üst tura yazdıran sarı-lacivertliler, son 32 turu ilk maçında galibiyet arayacak. Beşiktaş'ın da yer aldığı H Grubu'ndan lider çıkan Lokomotiv Moskova ise Kadıköy'de rövanş için iyi bir skor alarak Moskova'ya dönmeyi hedefliyor.

FENERBAHÇE'DE 3 futbolcu Lokomotiv Moskova karşısında forma giyemeyecek. Sakatlıkları devam eden Sırp Lazar Markovic ve başarılı savunmacı Abdoulaye Ba, Rus temsilcisi karşısında sahada yerini alamayacak. Celtic maçında kırmızı kart gören ve UEFA'dan 3 maç ceza alan Diego Ribas ise zorlu maçta takımını yalnız bırakacak. Cezasının ilkini bu maçta çekecek Diego, rövanşta da forma giyemeyecek. Fenerbahçe'de ağrıları bulunan Raul Meireles'in durumu ise yapılacak son antrenmandan sonra belli olacak.

Görev bekliyor

Ligde oynanan Kasımpaşa maçında sergilediği performansla eski günlerini hatırlatan Robin van Persie, kritik maçta Pereira'dan görev bekliyor. Yıldız futbolcu, takımın Avrupa arenasındaki en tecrübeli isimleri arasında bulunuyor.

Rakip tanıdık

Fenerbahçe'nin rakibi Lokomotiv Moskova, bu sezon 2. kez bir Türk takımıyla eşleşti. Moskova ekibi, H Grubu'nda Beşiktaş'a rakip olmuştu. Beşiktaş ile iki maçta da 1-1 berabere kalan L. Moskova, gruptan 11 puanla lider olarak üst tura yükseldi.

Niasse avantajı

Lokomotiv Moskova ara transfer döneminde takımın en golcü ismi Oumar Niasse'ı sattı. Takımıyla bu sezon çıktığı 23 maçta 13 gol atarak en skorer isim olan Niasse, İngiltere ekiplerinden Everton'a transfer oldu. Öte yandan Lokomotiv Moskova, Rusya Futbol Ligi'ne verilen ara nedeniyle 2 aydan fazla bir süredir resmi maç oynamıyor.

Avrupa'da 100. iç saha maçına çıkacak

Fenerbahçe, Avrupa kupaları tarihinde 100. iç saha sınavını Lokomotiv Moskova karşısında verecek. bugüne dek evinde 99 maç yapan sarı-lacivertliler, 47 galibiyet, 21 beraberlik ve 31 yenilgi aldı. İç saha maçlarında rakip fileleri toplam 144 kez havalandıran Fenerbahçe, 114 gol yedi.

5 *Rus takımlarına karşı 5. kez mücadele edecek sarı-lacivertliler, daha önceki karşılaşmalarda birer galibiyet ve yenilgiyle 2 beraberlik aldı.*

Lider Luis Nani *Fenerbahçe'de Diego'nun yokluğunda orta alanda en önemli silah Nani olacak. Pereira, maç öncesi görüştüğü yıldız futbolcunun daha fazla şut çekmesini istemişti.*

201 *Sarı-lacivertliler, 41. sezonunu geçirdiği Avrupa arenasında 201. maçına çıkacak*

71 *Bugüne dek çıktığı 200 maçın 71'ini kazananan Fenerbahçe, 41 kez rakipleriyle berabere kalırken, 88 defa sahadan mağlubiyetle ayrıldı.*

GÖZÜ REKORDA

Bu sezon Avrupa'da 6 gol atan Fernandao 1 gol daha kaydederse, sarı-lacivertlilerin Avrupa'da bir sezonda en fazla gol atan futbolcusu olacak

Fenerbahçe'nin bu sezon en golcü ismi olan Brezilyalı forveti Jose Fernandao, Lokomotiv Moskova maçında görev alması durumunda, sarı-lacivertli takımın bir sezonda Avrupa kupalarında en fazla gol atan oyuncusu rekorunu kırmaya çalışacak. Toplamda bu sezon Avrupa kupalarında 6 gole ulaşan Fernandao, bir gol daha atarsa Dirk Kuyt'ın rekorunu (7 gol) egale edecek. Brezilyalı santrfor, iki gol bulması durumunda ise rekorun tek başına sahibi olacak. Fernandao, Avrupa Ligi play-off'unda Atromitos'a ve gruplarda Celtic'e ikişer, Ajax ve Molde'ye de birer gol attı.

Tüzük tadilatı

Fenerbahçe Kulübünde tüzük tadil kongresi, 21 Şubat Pazar günü yapılacak. Yapılan açıklamada, tüzük tadil taslağının, yönetimin 16 Aralık 2015 tarihli toplantısında kabul edilerek, genel kurul üyelerinin görüş ve takdirlerine hazır hale getirildiği bildirildi. Tadil maddelerinin görüşüleceği olağanüstü genel kurul toplantısının, Ülker Sport Arena'da gerçekleştirileceği kaydedildi.

Bu sezon Avrupa'da 11. maç

F.Bahçe, bu sezon Avrupa'daki 11. maçına çıkacak. Sarı-lacivertliler, 10 maçta dörder galibiyet ve beraberlikle 2 yenilgi aldı. Fenerbahçe, Avrupa'da oynadığı son 5 maçı da kaybetmezken, 2 galibiyet ve 3 beraberlik aldı. Sarı-lacivertliler son yenilgisini Norveç ekibi Molde karşısında grubun ilk maçında 3-1'lik skorla aldı.

Bileklik satışı 465 bine ulaştı

Galatasaray Kulübünün yaşanan mali sorunlar nedeniyle hayata geçirdiği 'Tek Bilek Tek Yürek' kampanyasında 465 bin satış rakamına ulaşıldı. Kampanyanın başlamasının altıncı gününde basınla buluşan Galatasaray yönetimi, "Bu kampanyanın bizim için manevi değeri çok yüksek" dedi.

Melis Mey Rio vizesi aldı

Milli atlet Karin Melis Mey, uzun atlamada 2016 Rio Olimpiyatları'na vize aldı. 32 yaşındaki Güney Afrika asıllı Türk sporcu, Güney Afrika'daki Invitational Atletizm Yarışmaları'nda olimpiyat barajını geçmeyi başardı. Milli sporcu, 6,70'lik olimpiyat barajını geride bırakarak atletizmde kota elde eden 18'inci isim oldu.

Batuhan Karadeniz St. Gallen'de

Sivasspor ile yollarını ayıran Batuhan Karadeniz, İsviçre'nin St. Gallen takımına transfer oldu. 24 yaşındaki forvetin 1 yıl opsiyonlu sözleşme uzatma koşuluyla 4 aylığına bonservis bedeli ödenmeden transfer edildiği bildirildi.

Göztepe'de Özen dönemi

1. Lig ekiplerinden Göztepe, teknik direktör Önder Özen ile 1,5 yıllık sözleşme imzaladı. Özen'in yardımcılıklarını Mehmet Aurelio, Kaan Demir ve Suat Arıcan'ın yapacağı kaydedildi. Sezona Metin Diyadin ile başlayan sarı-kırmızılılar, 20. haftada Şanlıurfaspor ile oynanan maçtan sonra Diyadin ile yollarını ayırmıştı.

HER GÜN BİR TARİH

16 ŞUBAT

HÜSEYİN KAYA
kayahuseyin@windowslive.com

4 kırmızılı derbi

2001-2002 sezonunda, 16 Şubat 2002'de oynanan maç unutulmaz derbiler arasına girdi. Bitime 11 hafta kala 3. sıradaki Fenerbahçe'nin 14 puan önünde lider bulunan sarı-kırmızılıların 4 kırmızı kart gördüğü ve 1-0 kaybettiği mücadelede performanslar değil hakem Ali Aydın konuşuldu. Ancak ne kırmızı kartlar ne de derbi mağlubiyeti, sezon sonu Galatasaray'ın şampiyon olmasını engelleyemedi.