TÜRK BİLİM İNSANLARINDAN BÜYÜK BAŞARI

Gezegen keşfettik

Üç Türk bilim insanının 10 yıllık çalışması sonucunda, Güneş sistemine 212 ışık yılı uzaklıkta, Jüpiter benzeri bir 'öte-gezegen' keşfedildi

JÜPİTER'den 1,5 kat daha büyük boyutlara sahip bu yeni gezegen, yıldızının etrafında bir tam yörünge turunu neredeyse bir yıl sürede tamamlıyor. Gezegen, Jüpiter benzeri bir gaz devi olduğu için yaşam barındırma ihtimali bulunmuyor. Yıldızına olan uzaklığı ise Dünya-Güneş arasındaki mesafeye eşit.

GEZEGENİN kaşiflerinden Yrd. Doç. Dr. Mesut Yılmaz, buldukları gezegene "Türk ismi" koymak istediklerini belirtti. "Japonya, ABD, Fransa ve Kanada, keşfettikleri ilk gezegene bir isim verdiler. Bizde neden olmasın" diyen Yılmaz, "Böyle bir düşüncemiz var. Benim aklımdan 'Türk' ve 'Atatürk' isimleri geçti" ifadelerini kullandı. 10'da

Trakya'nın şarabına üzüm yetişmiyor

Şarap ve üzüm üreticisi Acar Bağcı, nesilden nesile sürdürdüğü bağcılık işini Aydınlık'a anlattı

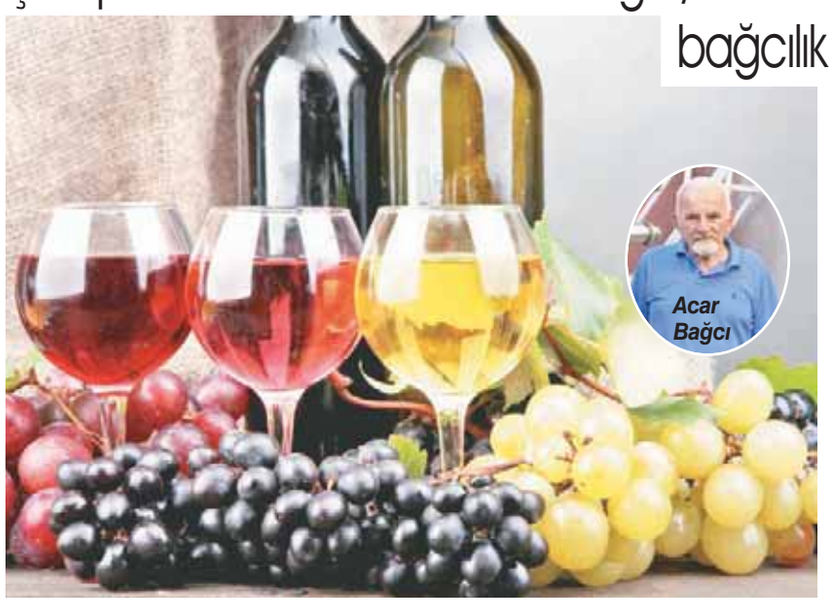

"ARAPLARIN petrolü neyse bizim de şarabımız o" diyen Acar Bağcı ve ailesi 1936 yılından bu yana şarap üretiyor. Trakya'da 15 yıl önce 3 bin ton dökme şarap üretilirken, bugün 19 bin ton şarap üretildiğini belirten Bağcı, "Bölgede şarap üretim noktaları arttı. Ancak üzüm üretimi yetmiyor" dedi.

YOĞUN olarak hemen her yerde şarap üretimi yapılan Trakya'da bandrol konusunun da büyük bir sorun olduğunu belirten Bağcı, devletin bu konuda daha dikkatli davranması gerektiğini, şarap üretiminde ÖTV'nin büyük engel olduğunu belirtti. Bağcı arıtma sistemi sorununa da çözüm istedi. 7'de

www.aydınlık.com.tr

VATAN EMEK NAMUS

Aydınlık

KURULUŞ: 1921 | 14 AĞUSTOS 2017, PAZARTESİ | 1.5 TL

MENZİL'E YEŞİL YOL

Sağlık Bakanlığında 10 milyonluk vurgun oldu. Açılan soruşturmanın önü yetkililer tarafından kesildi. Açığa alınanlar kuruma geri döndü. Paralar Menzil Cemaati'ne aktı

TURAN SALCI

Sayfa 8

Aydınlık ÖZEL HABER

ŞÜPHELİLER GÖREVE DÖNDÜ

SAĞLIK Bakanlığına bağlı Türkiye Hudut ve Sahiller Sağlık Genel Müdürlüğü'nde 2014 yılında açılan soruşturmada kurum çalışanlarının 10 milyon TL'yi bulan vurgun yaptıkları ortaya çıkmıştı. Açılan soruşturma Sağlık Bakanlığının engellerinden dolayı halen sürüyor. Soruşturmalar kapsamında görevden alınan daire başkanı ve müdür konumundaki bazı isimler Recep Akdağ döneminde göreve tekrar getirildi.

YENİ BAKAN NE YAPACAK?

VURGUN parasının büyük bir kısmının, Menzil Cemaati'ne himmet olarak verildiği iddia ediliyor. Nakşibendi Tarikatı'nın Menzil Kolu'nun Ankara çevresi "Semerkant Grubu" olarak adlandırılıyor. Eski Bakan Recep Akdağ'ın Başbakan Yardımcısı olmasının ardından Sağlık Bakanlığı görevini devralan Ahmet Demircan'ın yürüyen soruşturma hakkında adım atıp atmayacağı ise merak konusu.

İstanbul Büyükşehir Belediyesi'nden TÜRGEV mesaisi

Aydınlık ÖZEL HABER

KADIKÖY Feneryolu'ndaki Tuğlacıbaşı Camisi'nin bitişiğindeki iki parselde yaklaşık üç ay önce yeni bir cami ve yurt binası yapılmaya başlandı. Yeni yapılan yurt binasının Kredi Yurtlar Kurumuna ait olmadığı ve Cumhurbaşkanı Erdoğan'ın oğlu Bilal Erdağan'ın yönetimindeki TÜRGEV'e verileceği belirtiliyor. Özel bir şirketin yaptığı ve TÜRGEV'e devredilmesi beklenen inşaatta, İstanbul Büyükşehir Belediyesi'ne ait kamyon ve iş makineleri çalışıyor.

» MUSTAFA K. EROL'un haberi 3'te

Yaz tatilinde fındık topluyorlar

HER yaz bir alanda çalışma yapan TGB'li gençler bu sene Giresun'da fındık topluyor. Avukat Feride Yılmaz'ın bağışladığı fındığı toplayan gençler, bölgedeki emekçilerin sorunlarını da yakından gözlemleme şansı buluyor. Fındık toplama işi zor olsa da onlar şikayet etmiyor, beraberce sorunların üstesinden geliyor. TGB Genel Başkanı Cem Dikmen, "Yaşayarak öğrenmek TGB'nin en önemli şiarlarındandır" diyerek çalışmalarının amacını anlatıyor.

» İLYAS GÜMRÜKÇÜ - DAMLA TATLIPINAR Giresun'dan bildirdi 3'te

BİRGÜN YAZARI CÜNEYT CEBENOYAN

'Bizim mahalle' PKK'lı KATİLLERİ SEVİYOR

PKK terörüne ablası Yasemin Cebenoyan'ı kurban veren Birgün yazarı, 'PKK bir ölüm makinesi, sol ise öldürülen öğretmenlere bile suskun' diye sitem etti

FATİH Akın'ın PYD'nin hakimiyetindeki "Rojava" için film çekeceğini duyurması üzerine "PKK-YPG aynı" diyerek tepki gösteren ve PKK'nın katliamlarına lanet okuyan Birgün yazarı Cüneyt Cebenoyan, Habertürk'ten Kübra Par'a konuştu.

SÖYLEŞİDE "Türk solu PKK'dan ayrışmasını beceremedikçe kitleselleşemeyecek" diyen Cebenoyan, "Katliam bombacılarının cenazelerini sırtında taşıyan HDP'li yöneticilerin ihraç edilmediğini gördükten sonra da, artık oy vermem" dedi. 9'da

FETÖ işareti yeni partiyi erkene aldırdı

FETULLAH Gülen'in Wall Street Journal'da yayımlanan fotoğrafını hatırlatan Meral Akşener, FETÖ'nün üyelerine "kendileri üzerinden bir umut mesajı vermeye çalışabileceğini" söyledi. Akşener, şaibeleri önlemek için yeni parti için belirledikleri tarihi erkene çektiklerini belirtti. 8'de

'Kapıya koymaya mecburuz'

AKP Genel Başkanı Recep Tayyip Erdoğan, Antalya'da düzenlenen AKP İl Danışma Toplantısı'nda konuştu. Konuşmasında FETÖ'yle mücadeleye değinen Erdoğan, "Partimizin çatısı altında FETÖ ile iltisakı olanları asla barındıramayız. Yol yakınken nerde FETÖ ile bağlantısı olanlar varsa hemen bize bildirin" dedi. 8'de

Eğitim-İş'in Genel Başkanı ORHAN YILDIRIM sayfa 6

sayfa 6 — YILDIRIM KOÇ — Sovyetler Birliği'nin yanlış politikaları

sayfa 10 — KORAY GÜRBÜZ — Emperyalizmin saldırı politikası

sayfa 10 — İSMET ÖZÇELİK — Cin şişeden çıktı mı?

sayfa 11 — SONER POLAT — Kuzey Kore ve jeopolitik!

Ayağına dikiş attırıp operasyona gitti

ARDAHAN Emniyet Müdürlüğü ile Jandarma timleri önceki gece sabaha karşı Göle kırsalında PKK terör örgütüne yönelik arama tarama çalışmaları başlattı. Teröristlerle çıkan çatışmada polis memuru 28 yaşındaki Mehmet Onur Eker sağ ayağından yaralandı. Ayağına dikiş atılan Eker, sağlık durumunun iyi olduğunu söyleyerek operasyon bölgesine döndü. 9'da

15'lik kahramanın adı İstiklal'de

PKK'LI teröristlerce Maçka'da katledilen 15 yaşındaki Eren Bülbül için Taksim İstiklal Caddesi'nde duvara "İyi ki varsın Eren" yazıldı. 9'da

Beşiktaş Üç puanla başladı 2-0

SPOR'da

ISSN 2146-2356

Aydınlık ÖZGÜRLÜK MEYDANI

HAZIRLAYAN: ERCAN DOLAPÇI ozgurlukmeydani@aydinlikgazete.com

İKİNCİ KIBRIS BARIŞ HAREKÂTI'NIN YILDÖNÜMÜ

İŞGAL DEĞİL BARIŞ GETİRDİK!

Türkiye'nin 1960 Garanti Antlaşması'nın 4. maddesi uyarınca yaptığı tek taraflı müdahalenin 'işgal' olmayıp, Kıbrıs Türk halkının yok edilmekten kurtarılması için yapılan haklı bir müdahale olduğu, Atina Temyiz Mahkemesi'nin 21 Mart 1979 tarihli kararı ile de onaylanmıştı

DOÇ. DR. HÜNER TUNCER
Emekli Diplomat

14 AĞUSTOS 1974'te gerçekleştirilen İkinci Kıbrıs Barış Harekâtı'nın 43. yıldönümü olması nedeniyle, ülkemizin dış politika tarihine altın harflerle yazılan bu başarıyı bir kez daha anımsamamız dileğiyle bu yazıyı kaleme almak istedim.

Önce Birinci Kıbrıs Barış Harekâtı'nı kısaca anımsayalım. 15 Temmuz 1974'te Kıbrıs'taki Rum Millî Muhafız Birliği ile EOKA- B, Yunan subayların denetimi altında Makarios'a karşı bir darbe girişiminde bulunmuştu. EOKA'cı Nicos Sampson, Kıbrıs Cumhuriyeti'nin sona erdiğini açıklayarak ,"Kıbrıs Elen Cumhuriyeti"ni ilân etmiş ve kendisi de bu Cumhuriyet'in Başkanı olmuştu.

Kıbrıs Barış Harekâtı, Kıbrıs'ın Yunanistan'la birleşmesini ve Türk toplumunun bu birleşmeye karşı çıktığı için yok edilmesini önlemeyi ve Kıbrıs'ın bağımsızlığını koruyup, Ada'da her iki halk için de geçerli olabilecek barışı gerçekleştirmeyi amaçlamaktaydı. 1974 yılına değin Kıbrıs sorununda hep kendine söyleneni yapan Türkiye, ilk kez 1974'te girişimi ele alarak ulusal çıkarlarını korumayı başarmış ve dış politikada bağımsız davranmıştı.

Sampson darbesi üzerine dönemin Başbakanı Bülent Ecevit, 1960 tarihli Garanti Antlaşması'nın 4. maddesinin verdiği yetkiye dayanarak Kıbrıs'a müdahale etmeye karar vermiş ve Türk Silahlı Kuvvetleri 20 Temmuz 1974'te, Kıbrıslı Türklerin can ve mal güvenliklerini sağlayabilmek amacıyla, Kıbrıs'a Girne bölgesinden çıkartma yapmıştı.

Rum ve Yunan kuvvetlerinin Ada'daki ateşkese uymaması ve çarpışmaları sürdürmesi üzerine, Başbakan Bülent Ecevit, 14 Ağustos 1974'te İkinci Kıbrıs Barış Harekâtı'nı gerçekleştirmek zorunda kalmıştı. 14-16 Ağustos tarihlerinde Türk Silahlı Kuvvetleri, "Attilâ Hattı" olarak isimlendirdiği hedefe ulaşmış; Magosa-Lefke hattı çizilmişti. Türkiye, yeni sınırlar içinde ateşkes ilân ederek 16 Ağustos'ta harekâtı durdurdu. İki gün içinde Türk Silahlı Kuvvetleri, Ada'nın %38'ini ele geçirmişti. İkinci Barış Harekâtı ile Türklerin yerleşim alanları daha net olarak belirlenmekte ve ileride kurulacak olan Kuzey Kıbrıs Türk Devleti'nin sınırları aşağı yukarı çizilmekteydi.

Hüner Tuncer'in çok sayıda kitabı Kaynak Yayınları tarafından okurların dikkatine sunulmuştur.

YUNAN MAHKEMESİNİN KARARI

Türkiye'nin Birinci Harekâtı, Yunan Cuntası'nın Makarios'u hedefleyen darbe girişimi ve Enosis'i gerçekleştirme çabası karşısında uluslararası kamuoyu tarafından haklı ve yasal bulunurken, İkinci Harekât bir işgal olarak değerlendirilmekteydi. Oysa Türkiye'nin, 1960 Garanti Antlaşması'nın 4. maddesi uyarınca Kıbrıs'a gerçekleştirdiği tek taraflı müdahalenin "işgal" olmayıp, Kıbrıs Türk halkının yok edilmekten kurtarılması için yapılan haklı bir müdahale olduğu, Atina Temyiz Mahkemesi'nin 21 Mart 1979 tarihli ve 2658/79 sayılı kararı ile de onaylanmıştı. Söz konusu karar şöyleydi: "Türkiye'nin, Zürih ve Londra Antlaşmaları çerçevesinde, 'garantör' devlet olarak Kıbrıs'a müdahalesi yasaldır. Türkiye, yükümlülüklerini yerine getirmeye hakkı olan garantör devletlerden biridir. Asıl sorumlular, darbeyi hazırlayan ve yürüten ve bu suretle bu müdahalenin koşullarını hazırlayan Yunan subaylarıdır."

HUKUKA UYGUNDUR

Kıbrıs Barış Harekâtı, dünya devletlerince iddia edildiği gibi, BM ilkelerine ve uluslararası hukuka aykırı bir işgal hareketi miydi? Bilindiği gibi, Kıbrıs Türk toplumuna 1960 Anayasası'yla sağlanan haklar 1963'te Rum tarafının tek yanlı eylemiyle ortadan kaldırılmıştı. 1963-1974 döneminde var olan Kıbrıs Cumhuriyeti değil, fiilî bir Kıbrıs Rum Devleti ve Kıbrıs Rum Hükümeti'ydi. Türkiye'nin, 1974'te Ada'daki duruma müdahale hakkını Garanti Antlaşması'ndan almasının yanı sıra, bu hakkı "meşru müdafaa"dan da doğmaktaydı. 1963'te Rumların Türklere karşı saldırılarıyla ve daha sonra Sampson darbesiyle Türk toplumunun yasal hakları ve varlığı ortadan kaldırılmak istenmiş ve bu nedenle, Türkiye'nin meşru müdafaa hakkı doğmuştu. İşte yine bu nedenledir ki, Türkiye tarafından gerçekleştirilen Kıbrıs Barış Harekâtı, uluslararası hukuka uygun bir güç kullanma eylemiydi.

ACILAR DİNDİ

Uluslararası topluluk tarafından ortaya atılan sav, 1974 Barış Harekâtı'yla de facto bir durumun yaratılması, yani Kıbrıs topraklarının bir bölümünün, Türk toplumunun yönetimi altına alınmış olmasıydı. Oysa Kıbrıs'ta 1963 Rum saldırıları sonucunda, zaten Rum tarafının yaratmış olduğu fiilî bir durum söz konusuydu. Bir kez daha yinelemek isterim ki, Kıbrıs Barış Harekâtı'nın amacı, Kıbrıs'ın bağımsızlığı ile toprak bütünlüğünü ve Türk toplumunun hak ve çıkarlarını korumaktı. Bu nedenledir ki Barış Harekâtı, hiçbir zaman bir "işgal hareketi" olarak nitelendirilemezdi. Yıllardır sivil ve savunmasız Türk halkına karşı girişilen saldırılar ve soykırım eylemleri, Türkiye'nin kaygılarında ve müdahalesinde ne derece haklı olduğunu ortaya koymaktaydı.

Kıbrıs Barış Harekâtı ile Türk toplumunun 11 yıldır süren acısı dinmiş, insanlık tarihine "yüz karası" olarak geçmiş bulunan feci olayların sonu gelmişti. Kıbrıs'ta Rum kesimi dahil barış sağlanmıştı. Kıbrıs Barış Harekâtı ertesinde Ada'da tedhiş olaylarının ve çarpışmaların yer almamış olması da bunun açık kanıtıydı.

BİRLİKTE BAŞARIYA ULAŞILDI

1974'te Türkiye'nin Kıbrıs politikası, iktidarı ve muhalefeti ile bütün siyasal partilerin tam bir işbirliği ve oybirliğiyle başarıya ulaşan bir politika olmuştu. TBMM'nin 20 Temmuz 1974'te Hükümet'e Kıbrıs Barış Harekâtı'nı gerçekleştirmede oybirliğiyle yetki vermesi, Türkiye'nin Kıbrıs konusunda ulusal bir politika izlediğini açıkça göstermekteydi.

Büyük Atatürk, Kıbrıs'a ilişkin görüşlerini şöyle dile getirmişti: "Bir savaş durumunda Türkiye'nin ikmali, ancak güney limanlarından mümkün olabilecektir; ancak, bu limanların tümü Kıbrıs'ın gölgesi altındadır. Eğer bu Ada'yı elinde bulunduran, aynı zamanda Türkiye'nin batısındaki adaları da elinde bulunduran bir devlet ise, o zaman söz konusu devlet Türkiye'yi çevrelemiş olacaktır."

Ülkemizde 1974'ten bu yana iktidara gelen hükümetlerin, zaman zaman Kuzey Kıbrıs Türk Cumhuriyeti'ni yalnız bıraktıklarına ve özellikle ABD'nin dış politikası doğrultusunda bir politika benimsediklerine tanık olmuşuzdur. Ancak 1950'li yıllardan itibaren Türk dış politikasının odak noktasını oluşturan Kıbrıs sorununda, Türkiye'de iktidara gelen hükümetlerin tam bağımsız davranmaları ve Türkiye ile KKTC'nin çıkarları doğrultusunda bir politika izlemeleri önerilir.

Oktay Ekşi'yle 3 SORU CEVAP

Sayın Oktay Ekşi seyahatte olduğu için bu haftaki sorularımıza yanıt verememiştir. Saygılarımızla.

Eğitimde Millilik Kaybedildi

SÜLEYMAN ÇELİK

TAYYİP Erdoğan, 'İslâm Dünyası Yükseköğretim Alanının Oluşturulması' toplantısı açılış oturumunda yaptığı konuşmada, "Soran, sorgulayan nesil yetiştirememekten" yakındı. "Soran, sorgulayan" nesil yetiştirebilmek bir eğitim sistemi meselesidir.

İNSAN ÖZGÜR ORTAMDA GELİŞİR

İnsanlar özgür bir ortamda büyür ve eğitilirlerse; yani kuşkuya, özgürce soru sormaya/ sorgulamaya, eleştiriye ve tartışmaya yer veren; kısaca demokrasi kültürüne dayalı, eleştirel akılcı bilimsel eğitim görürlerse akılları gelişir; yaratıcı olur, buluş ve keşifler yaparlar. Kendi akılları ile sorunların üzerinden gelebilecekleri için kimsenin peşine takılmaz; yalnız akıl ve bilimi rehber edinir, demokratik rejime uygun, özgür birey olurlar. Buna "Aydınlanmacı Eğitim" denir.

Tersine dogma, hurafe, korku masallarına dayalı; olayları/ olguları neden- sonuç ilişkisi ile açıklamayıp doğaüstü güçlere bağlayan; tabular dayatılan, biat kültürünü esas alan, ezberci eğitim sistemi ile eğitildiklerinde, insanların akılları gelişmez ve büyüdüklerinde de bebekler gibi içgüdüsel reflekslerle yaşamlarını sürdürmeye çalışırlar. İçgüdüsel refleksler, yaşamın sorunlarının üzerinden gelmeye yetmeyeceği için, bunlar kullanılmaya elverişlidirler; çoğu kendilerini güdecek bir şarlatanın peşine takılır/ mürit olur ve kullanılırlar. "Dogma, tabu, biat, mürit" gibi sözcükler genellikle dini söylemler olmakla birlikte demokratik olmayan ideoloji ile yönetilen ülkelerde de eğitim bu şekilde yapılır.

ÇAĞDAŞ EĞİTİMİN ÖNEMİ

Önüne engeller konulmuş sular bazen taşar; bentleri, barajları yıkarak felaketler oluşturur. Önüne engeller konularak gelişmesi önlenmiş akıllar da taşabilir; o zaman karşımıza El Kaide, IŞİD, Boko Haram vs. olarak çıkıp felaketlere neden olurlar...

Sayın Erdoğan'ın aynı konuşmasında, "Hoca kılıklı şarlatanın peşine takılan insan müsveddeleri; doçent, profesör olmuşlar ama şarlatan için 'bize şah damarımızdan daha yakın' diyorlar," diye tanımladığı FETÖ'cüler, bu şekilde eğitilmiş insanların tipik örnekleridir. Bunların okumuş olmaları, profesör ya da general olmaları fark etmez. 15 Temmuz'da gördüğümüz gibi, koskoca generaller, hiçbir askerlik bilgileri olmayan sivil imamların aklına uyup darbe yapmaya kalktılar.

Batı, Aydınlanma Devrimi ile aydınlanmacı eğitime geçerek Ortaçağ karanlığından çıktı ve daha önce gerisinde olduğu Doğu'nun önüne geçti, sömürmeye başladı.

Atatürk devrimlerinin nihai amacı Aydınlanma Devrimi idi. Atatürk, "Öğretmenler, Cumhuriyet sizden fikri hür, vicdanı hür, irfanı hür nesiller istiyor" diyerek bu amaca aydınlanmacı eğitim ile erişile bilineceğini işaret etmişti. Bu nedenle eğitim en önem verilen konu oldu. Öyle ki öğretmenlere milletvekillerininki kadar aylık verildi.

'BENİM DE PEŞİMDEN GELMEYİN'

Bununla birlikte cehalet diz boyu idi ve bu eğitimi uygulayacak yeterli eğitimci yoktu. Padişahın kulu olarak yetiştirilmiş öğretmenlerin çoğunluğu Aydınlanmadan habersizdi. Öyle ki Samsun'da öğretmenlerle yaptığı bir söyleşide, söz alan herkes, mürşit (kılavuz, rehber) ve benzeri betimlemelerle kendisine övgüler dizerek konuşunca, Atatürk söz almış ve özetle şu konuşmayı yapmıştır: "Kardeşlerim, gönülden söylediğinize inandığım için iltifatlarınıza teşekkür ederim. Ancak geçmişte milletimizin başına ne geldiyse bir insanı mürşit edinip peşinden gitmeleri yüzünden gelmiştir. Artık ben de dahil, hiç kimseyi mürşit edinmeyin. Benim de peşimden gelmeyin. Yalnız bilimi rehber edinin" diyerek kısaca "Hayatta en hakiki mürşit ilimdir" şeklinde özlü söze dönüştürülen konuşmasını yapmıştır.

Köy Enstitüleri ile amaca erişilir gibi olunmuştu ki halkımızın mürit olarak kalmasını isteyen emperyalistler ve yerli egemenler/ işbirlikçilerce kapatıldılar.

EĞİTİMDE MİLLİLİK KAYBEDİLDİ

Bundan sonra gerici ya da aymaz/ sapkın iktidarlarca adım adım aydınlanmacı eğitimden uzaklaşılarak dogmatik/ ezberci eğitime doğru gidildi. Sonunda 'Milli Eğitim' milliliğini kaybetti. Özlemle andığımız Sevgili Ahmet Taner Kışlalı'nın deyimiyle "Milli İhanet Bakanlığı'na dönüştü.

Bu Bakanlıkça hazırlanmış olan Yeni Öğretim Programı (müfredat) ile eğitim tamamen dogmacı/ ezberci sisteme dönüşecektir. Bu eğitim programı ile Türkiye Ortaçağ'a gider/ Suudi Arabistan düzeyine düşer.

İBB'den TÜRGEV mesaisi

Aydınlık ÖZEL HABER

MUSTAFA K. **EROL**
mustafakeremerol@gmail.com

KADIKÖY Feneryolu'ndaki Tuğlacıbaşı Camisi'nin bitişiğindeki iki parselde yaklaşık üç ay önce yeni bir cami ve yurt binası yapılmaya başlandı. Yeni yapılan yurt binasının Kredi Yurtlar Kurumuna ait olmadığı ve Cumhurbaşkanı Erdoğan'ın oğlu Bilal Erodağan'ın yönetimindeki TÜRGEV'e verileceği konuşuluyor. Özel bir şirketin yaptığı ve TÜRGEV'e devredilmesi beklenen inşaatta, İstanbul Büyükşehir Belediyesi'ne ait kamyon ve iş makineleri çalışıyor. Kadıköy Belediyesi, Temmuz 2016'da cami inşaatına izin vermiş ancak yurt binasının yapıldığı parsele inşaat izni vermemişti. Bunun üzerine Çevre ve Şehircilik Bakanlığı devreye girerek 750 metrekare üzerinde 6 kat olarak inşa edilen yurt binasına izin verdi ve inşaat başladı.

'YEŞİL ALAN KALSIN'

Kadıköy Feneryolu'ndan yurttaşlar ise inşaat yapılan alanların yeşil alan olarak kalmasını istiyor. Yurttaşlar, inşaattan önce fidanlık olan arazilerin, olası depremde toplanma alanı olarak da kullanılması gerektiğini düşünüyor. İnşaat başladığından bu yana bölge halkı basın açıklaması yaparak konuyla ilgili taleplerini dile getirdi. Ancak yurttaşların talepleri dikkate alınmıyor ve inşaat devam ediyor. Son olarak inşaatın çevresine plastik bariyerler de çevrildi.

BEYAZ MASA: CAMİ YAPILIYOR

İnşaattan şikayetçi olan yurttaşlar taleplerini yalnızca eylem ve basın açıklamalarıyla değil yetkililere başvurarak da dile getiriyor. İstanbul Büyükşehir Belediyesi'ne "Özel bir şirkete ait ve özel bir yurda verilecek inşaatta belediyenin araçlarının çalışması doğru mu" diye soru yönelten yurttaşa İBB Beyaz Masa'dan yanıt geldi. Yanıtta, çalışmaların cami derneğinin aldığı izin kapsamında yapıldığı ifade edildi ve iş makineleriyle ilgili soruya yanıt verilmedi.

İnşaatta, İBB'ye ait kamyon ve iş makineleri kullanılıyor. Beyaz Masa iş makineleriyle ilgili soruya yanıt vermedi.

Aydınlık ÖNE ÇIKANLAR

HAZIRLAYAN: IRMAK METE
halklailiskiler@aydinlikgazete.com

Hem üretiyor hem öğreniyorlar

Türkiye'nin dört bir yanından gelip Giresun'un Tirebolu ilçesi Sekü köyünde fındık toplayan TGB'lileri ziyaret ettik. Birçoğu ilk kez fındık topluyor. Ancak şikayet eden yok. Zorluklar hep beraber aşılıyor

İLYAS GÜMRÜKÇÜ
DAMLA TATLIPINAR / GİRESUN

HEM kolektif çalışmayı ve paylaşmayı öğrenmek hem de bölgedeki emekçilerin sorunlarını yakından gözlemlemek için yaz aylarında çalışan TGB'liler bu sene Giresun'da fındık topluyor. Avukat Feride Yılmaz, önceki yıllarda işçilere toplattığı fındığını bu sene TGB'lilere bağışladı. Türkiye'nin dört bir yanından gelen gençler de kolları sıvadı. İşbaşındaki gençleri ziyaret ettik, gözlemlerini, düşüncelerini sorduk.

Fındık toplama işi zor olsa da onlar şikayet etmiyor. Tam tersine zorlukları aşmak için azim gösteriyorlar. Hem üretime katkı sağlıyorlar, hem de fındık üreticisinin yaşadığı sorunları gözlemliyorlar. Gençler bir yandan pratik üzerinden öğreniyor bir yandan da köy halkıyla iç içe zaman geçiriyor.

'EN ÖNEMLİ ŞİARIMIZ YAŞAYARAK ÖĞRENMEK'

TGB Genel Başkanı Cem Dikmen, geçen yıllarda Diyarbakır'ın Arslanoğlu köyünde okul yaptıklarını, Malatya'da kayısı topladıklarını hatırlatarak şunları söyledi: "TGB kurulduğu andan itibaren her zaman halkından, toprağından, insanından, bölgelerinden öğrenmeyi hedeflemiştir. Bugün Giresun'daki fındık çalışması ile tecrübesine bir tecrübe daha eklemiş oluyor. Çeşitli illerden ve üniversiteden gelen arkadaşlarımız burada bir yandan fındık işçiliği yaparken bir yandan da buradaki insanlarımızdan fındık toplamayı öğreniyor. TGB'nin en önemli şiarlarındandır yaşayarak öğrenmek."

HER İŞTE ORTAK EMEK VAR

Kampta kimsenin yorgunluktan şikayet etmediğini ve her işin mutlulukla hep birlikte yapıldığını söyleyen kampın ana sorumlusu TGB yöneticisi Hakkı Erman Ergincan, kampın planı hakkında bilgi verdi: "Bu kampta da her kampta olduğu gibi TGB'nin paylaşım ve kollektif yaşam kültürü devam ediyor. Hiçbir iş bireysel yapılmıyor. Her iş için sorumlu arkadaş belirledik. Dönüşümlü olarak ev nöbetçilerimiz oluyor. Ev temizliğini ve yemekleri kendimiz yapıyoruz. 07.45'te evden ayrılıp bahçeye gidiyoruz. Malzeme sorumlusu arkadaşlarımız yolda bel bağlarımızı, sularımızı, çuvallarımızı dağıtıyor. Köyde herhangi bir sağlık kurumu olmadığı için sıhhi tedbir malzemelerimizi de yanımızda taşıyoruz. 10.00'da verdiğimiz kısa süreli molanın ardından öğle yemeğine kadar çalışıyoruz.

"Öğle yemeklerimiz nöbetçi arkadaşlarımızın hazırladıkları ekmek arası yiyecekler oluyor. Ekmekleri de kendimiz yapıyoruz. 16.00'da verdiğimiz tek molayla akşam 19.00'a kadar bahçeden ayrılmadan çalışıyoruz. Akşamları değerlendirme toplantıları yapıyoruz. Beraber sohbet edip türküler söyleyerek zaman geçirip dinleniyoruz."

Gençler yaz tatilini emekçilerle dayanışma içinde, fındık toplayarak geçiriyor.

'Kolektif çalışmayla her işin üstesinden geliriz'

DİLEK ÇINAR (Eskişehir Üniversitesi öğrencisi): "Ben daha önce hıç fındık toplamadım. Gayet eğlenceli ve keyifli bir iş. Tabii her işin olduğu gibi bu işinde zorlukları var ama biz arkadaşlarla ve köylülerle beraber bu zorlukların üstesinden rahatlıkla geliyoruz. Kolektif üretim ve kolektif çalışmak her zorluğun üstesinden geliyor. Bu çalışma sayesinde bunu öğrenmiş oluyoruz. Burada olduğum için de çok mutluyum."

OKAN ÖZKAN (TGB İstanbul İl Başkanı): "Çalışmalar çok yoğun ve yorucu. Ama bir o kadar da zevkli. Bu gibi kamplarda paylaşım kültürünü öğreniyoruz. Bir taraftan fındık üreticisinin yaşadığı sıkıntıları, sorunları gözlemlerken, bir taraftan da bu sorunlara ne gibi çareler bulunabilir bunları konuşuyoruz. Yani biz burada sadece fındık toplamakla kalmıyoruz, çözüm bulmaya da çalışıyoruz."

'Toprakla, köylüyle birleşiyorlar'

FINDIĞINI TGB'ye bağışlayan Feride Yılmaz kararının gerekçesini şöyle anlatıyor: "Vatanına, ülkesine sahip çıkan gençlerin, bu bağışı en iyi şekilde değerlendireceklerine inandığım için bunu yaptım. Önemli başka bir şey daha var. Bu sadece bir bağış meselesi değil. Çalışma sayesinde gençler köylüyle, üreticiyle, toprakla birleşiyor. İnceliyor, sorunları öğreniyor ve çözüm üretmeye çalışıyor."

Bahriyeliler tersanede törenle karşılandı

DENİZ Harp Okulu'nun 2016-2017 eğitim ve öğretim yılı faaliyetleri kapsamında düzenlenen açık deniz eğitimini tamamlayan bahriyeliler törenle karşılandı. TCG Bayraktar tank çıkarma gemisiyle 166'sı Türk olmak üzere, aralarında Kazakistan, Arnavutluk, Libya, Somali, KKTC, Bangladeş, Gambiya, Türkmenistan, Azerbaycan ve Romanya uyruklu öğrencilerin de bulunduğu 216 bahriyeli, Çanakkale, İzmir, Malta, Girne, Mersin, Marmaris, Foça, Gökçeada limanlarını ziyaret ederek tamamladıkları eğitimin ardından Pendik Tersane Komutanlığı'na döndü.

Bahriyelilerin dönüşleri dolayısıyla düzenlenen törene, Deniz Harp Okulu Komutanı Tuğamiral İbrahim Özdem Koçer, Deniz Harp Okulu Dekanı Prof. Dr. Ahmet Dursun Alkan ile askeri personel ve öğrencilerin yakınları katıldı.

Törende konuşan Tuğamiral Koçer, öğrencilere teşekkür ederek "Bu eğitimden kazandığınız deneyimleri önümüzdeki yıllarda gemilerinizde, hatta yakın gelecekteki gemi komutanlığı görevlerinizde kullanacaksınız" dedi. Tören sonrasında öğrenciler ve gemi personeli aileleriyle bir araya gelerek hasret giderdi. Çocuklarıyla buluşan öğrenci yakınları daha sonra TCG Bayraktar Gemisi önünde hatıra fotoğrafı çektirdi.

KISA CA

İstanbul 'gece kartalları'na emanet

İSTİHBARAT SERVİSİ

İSTANBUL'da bu geceden itibaren mahallelerde 386 bekçi nöbet tutmaya başlayacak. İstanbul Emniyet müdürlüğü bünyesinde eğitilen ve "Gece Kartalları" denilen bekçiler sorumluluk alanlarındaki mahallelerde devriye görevi yapacak.

Gece Kartalları görevi için adaylar 8 Şubat'tan itibaren İstanbul Emniyet Müdürlüğü'ne başvuru yaptı. 8 bin 320 kişiden 700'ü seçildi ve eğitimleri başladı. Bazı derslere Özel Harekat polisleri de katıldı. Bekçilere araç durdurmadan, silah kullanma tekniklerine kadar birçok konu öğretildi. İlk etapta eğitimini tamamlayan 386 bekçi, bu akşamdan itibaren göreve başlayacak. Bekçiler güneş doğana kadar sekiz saat çalışacak ve haftada bir gün izin yapacak. Bekçilere ilk etapta polis memurları da eşlik edecek. Kabul edilen 700 kişiden 314'ü de işlemleri tamamlandıktan sonra göreve başlayacak.

Bekçilerin göreve başlaması nedeniyle dün Gayrettepe'deki İstanbul Emniyet Müdürlüğü Asayiş Şubesi binasına tören düzenlendi. Burada konuşan İstanbul Emniyet Müdürü Mustafa Çalışkan, bekçilere şöyle hitap etti: "Gece Kartallarını topluma kabul ettireceğiz, sevdireceğiz. Bu sistemle topluma güven aşılayacağız. Kötü insanlarla olmayacaksınız. Kendinizi, bulunduğunuz mevkiyi ve kurumunuzu kullandırmayacaksınız. Yanlış iş yapmayın. Yanlış iş yapanın bizimle yürüme imkanı yok."

7 ayda 234 kadın katledildi!

AYDINLIK / ANKARA

TÜRKİYE'nin en önemli sorunlarından olan kadın cinayetlerinde artış yaşandı. 2017'nin ilk yedi ayında 2016 yılı rakamlarına yaklaşıldı.

Kadınlar kendilerine ve hemcinslerine yönelik şiddet, taciz ve tecavüzleri önlemek için mücadeleye devam etseler de ortaya çıkan tablo pek iç açıcı gözükmüyor. Şiddetin yanısıra hemen her gün Türkiye'nin birçok ilinden gelen tecavüz haberleri ile sarsılıyoruz. Kadınlara, küçük yaştaki çocuklara yönelik günden güne büyüyen şiddet, taciz ve tecavüz olaylarındaki veriler de tabloyu gözler önüne serdi. Kadın Cinayetlerini Durduracağız Platformu'nun her ay yayımladığı raporları incelediğimiz kadın cinayetlerinde ciddi artış olduğu görülüyor. Platformun verilerine göre, 2016 yılında 278 kadın öldürüldü. Platformun hazırladığı raporlara göre, Ocak ayında 37, Şubat'ta 30, Mart'ta 35, Nisan'da 30, Mayıs'ta 39, Haziran'da 35 ve Temmuz'da 28 toplamda 234 kadın erkekler tarafından katledildi. Yani 2017 yılının sadece 7 ayında 234 kadınımız öldürüldü. Kadın cinayetleri yılın ilk yedi ayında 2016 yılı rakamlarına yaklaştı.

12 yaşındaki kuzeniyle evlenen sanığa beraat

DİYARBAKIR'ın Bismil ilçesinde yaşayan 12 yaşındaki S.G., 2005'te evden kaçıp, 22 yaşındaki teyzesinin oğlu O.S.'nin yaşadığı Silvan'a gitti. S.G. ve O.S. düğünle evlendirildi. Anne A.D.'nin şikayetiyle soruşturma başlatıldı. O.S., S.G'nin rızasıyla geldiğini, dini nikah kıyıldıktan sonra onun rızası ile cinsel ilişkiye girdiğini, yaklaşık bir ay karı-koca hayatı yaşadıklarını söyledi. Annesinin evine döndükten sonra adli mercilerin uzun süre ulaşamadığı S.G. de 2007'de ifadesinde benzer beyanlar verdi. Daha sonra sağlık ve yaş tespiti raporlarının alınabilmesi için aranan ancak 7 yıl kendisine ulaşılamayan mağdur S.G., 2014'te yeniden bulundu.

İfadesini değiştiren S.G. "2005'te rızamla kaçarak, evlendim. 10 gün birlikte yaşadık. Aramızda cinsel birliktelik olmadı. Annem şikayetçi olunca hatamı anlayıp, geri döndüm" dedi. Savcılık, mağdurun ailesinin göçebe olması nedeniyle ifadeleri almakta zorlandı. Soruşturma 2016'da tamamlanabildi. Savcı, O.S. hakkında "Çocuğun nitelikli cinsel istismarı" suçundan 15 yıla kadar hapis istemiyle iddianame hazırladı. Mahkeme ise, O.S.'nin beraatine karar verdi. Gerekçeli kararda soruşturmanın yaklaşık 11 yıl sürdüğünü belirten mahkeme, bu zaman zarfında mağdurun adli muayene raporunun aldırılamadığını, kesin ve inandırıcı delil bulunmadığını kaydetti.

ANKARA İmsak 04:16 Güneş 05:52 Öğle 13:00 İkindi 16:47 Akşam 19:55 Yatsı 21:2 | İSTANBUL İmsak 04:27 Güneş 06:06 Öğle 13:16 İkindi 17:04 Akşam 20:13 Yatsı 21:44 | İZMİR İmsak 04:45 Güneş 06:18 Öğle 13:23 İkindi 17:08 Akşam 20:15 Yatsı 21:41

Ankara: 33/19 | İstanbul: 35/24 | İzmir: 35/27 | Antalya: 36/25 | Adana: 36/25 | Diyarbakır: 41/19 | Erzurum: 34/14 | Sivas: 35/16 | Tunceli:38/18 | Trabzon: 28/23 | Zonguldak: 28/22 | Bursa: 35/23 | Konya: 30/18

Aydınlık TOPLUM

HAZIRLAYAN: MÜJDE OKTAY

halklailiskiler@aydinlikgazete.com

Endoplazmik reticulum nedir?

Hücrede bulunan, veziküller, tüpler ve sisternalardan oluşmuş bir organeldir. Bu organel çeşitli işlevlerden sorumludur: membran proteinlerinin veya bir membran içinden geçerek (hücre dışına veya membran çevrili bir organelin içine) salgılanacak olan proteinlerin çevrimi, katlanması ve taşınması; kalsiyum depolanması; ve bazı lipit ve makromoleküllerin depolanması.

Gıda koruyucuları obeziteyi tetikliyor

Dr. Dhruv Sareen ve arkadaşlarının yaptığı çalışma, Endokrin bozucu kimyasalların, açlık ve tokluğun hormonal kontrolüne, normal homeostatik kontrol mekanizmalarına müdahale ederek obeziteye neden olabileceğini ortaya koydu

Doç. Dr. Şehime G. TEMEL
EVREKA
sehimegtemel@hotmail.com

HALI, boya veya tencere eşyaları gibi gündelik ev eşyalarındaki kimyasal maddelere fetüsün maruz kalması çocuklarda ve yetişkinlerde obeziteye neden olabilir mi? Bu, bilim insanlarının birkaç yıldır islemekte olduğu ve hayvan modellerinde kanıtların bulunması ile birlikte bir takım epidemiyolojik çalışmalar, endokrin bozucu kimyasallar (EDC'ler) olarak bilinen bazı çevresel kimyasalların vücudu etkileyebileceğini göstermektedir. EDC'ler açlık ve tokluğun hormonal kontrolüne, normal homeostatik kontrol mekanizmalarına müdahale ederek obeziteye neden olabilir.

Cedars-Sinai Rejeneratif Tıp Kurumu'ndaki araştırmacılar, bu EDC'lerin birçoğunun yedikten sonra nasıl "tam dolu" hissettiğimizi tetikleyen gelişmekte olan sindirim sistemi ve beyin arasındaki normal sinyallemeyi bozduğunu göstermek için model olarak insan kaynaklı uyarılmış pluripotent kök hücre (UPKH) platformu geliştirdiler. Dhruv Sareen, biyomedikal bilimlerin yardımcı doçenti ve İndüklenmiş Pluripotent Kök Hücre Merkezi Müdürü başkanlığındaki çalışmalar, EDC'lerin endokrin hücrelerdeki metabolik fonksiyonu bozmak için biyokimyasal yolakları ve mitokondriyal fonksiyonu etkilediğini keşfettiler. Bulgularını Nature Communications'da "Endokrin Engelleyeciler, İnsan Pluripotent Kök Hücre Türevlerinin Endoplazmik Retikulum ve Mitokondrilerinde rahatsızlıklara Neden Olur" başlığıyla yayımlandı.

Dr. Sareen ve arkadaşları 'Beslenme davranışının normal endokrin aracılı kontrolü gastrointestinal sistemdeki hormon salgılayan hücreler ile hipotalamustaki metabolizma ve iştahı düzenleyen nöroendokrin hücreler arasındaki iletişimi içerdiğini açıkladılar. Hipotalamik nöropeptiderjik nöronlar, mideden gastrin ve grelin ve orta bağırsak ve bağırsaktan gelen YY peptidi de dahil olmak üzere bağırsağın farklı bölümlerinden endokrin sinyaller alırlar ve bu iletişim oreksigenik (iştah artışı) veya anoreksijenik (iştah azaltma) yanıtlara aracılık ediyorlar.

İNSAN HORMONU ÜRETEN MODEL GELİŞTİRİLDİ

Cedars-Sinai ekibi 'Önceki araştırmaların, kök hücre gelişiminin kritik aşamaları sırasında "obezojenik" EDC'lere kalıcı fetal maruziyetin genetik olarak yatkın bireylerde normal metabolik kontrolleri değiştirebileceğini ve bunun "onları uzun vadeli obeziteye" neden olacağını belirttiler. Ayrıca çalışma ekibi "EDC gibi çevresel faktörlerden dolayı gelişme sırasındaki rahatsızlıkların, bağırsak-beyin etkileşimlerinin işlev bozukluğunda rol oynayabileceğini ve böylece beslenme bozuklukları ve obezitenin ortaya çıkabileceğini" vurguladı.

Bununla birlikte, obezojenik EDC'lerin bağırsak ve hipotalamus arasında sinyal yolağını değiştirebileceğini test edecek uygun bir insan fetal hücre veya doku modeli olmadığı için bu alan bilim insanları için bir engeldi. Cedars-Sinai Institute ekibi bu engeli aşmak ve EDC'lerin insan test sistemi olarak kullanılacak UPKH'den oluşan insan hormonu üreten hücre modeli geliştirdiler. Bu modeli gelişmekte olan endokrin sistemi ve aktif bağırsak epitel hücreleri ve beynin hipotalamus bölgesindeki nöroendokrin hücreleri arasındaki EDSlerin hormon sinyali üzerinde etkisini incelemek ve araştırmak için kullandılar.

Çalışma ekibi, üç çevresel EDC olan, butilhidroksitolüen (BHT), perflorooktanoik asit (PFOA) ve tributiltin (TBT), iştahı kontrol eden hormonun normal üretim ve salgılanmasını kesintiye uğrattığını buldular. BHT, (kahvaltılık tahıllara ve diğer gıdalara eklenen kokuşmayı, küflenmeyi çürümeyiönlemek için ilave edilen bir antioksidan) en kötü olanıydı. Kimyasal, kahvaltılık hububatlara ve diğer gıdaların bozulmasını önlemek için ilave edilen ve bir dizi kişisel bakım ürününe eklenen bu antioksidan kullanımı AB'de kısıtlandı.

PFOA yapışmaz tencere, lekeye karşı dayanıklı halı ve su geçirmez giysi üretimi için kullanılan bir polimerdir. Yazarlar tarafından yayında gösterilen şekillere göre ABD nüfusunun yaklaşık yüzde 98'inin kanında PFOA'nın tespit edilebilir seviyelerde olduğunu ve epidemiyolojik kanıtların PFOA ile maruz kalma ile yüksek kolesterol seviyelerinden tiroid hastalıkları, ülseratif kolit ve üreme problemleri gibi geniş bir yelpaze arasında değişen hastalıklar ile ilişkili olabileceği bildirildi. Geçen yılın son ayında, ABD Çevre Koruma Ajansı, PFOA için yeni içme sağlık önerileri yayınladı.

Cedars-Sinai araştırmacıları 'TBT'nin, gemilerde boyada yaygın olarak kullanılan, ev tozunda da bulunan ve deniz ürünlerinde biriken bir zehirli boya maddesi olduğuna', dikkat çekti. Bu kimyasal, Uluslararası Denizcilik Örgütü tarafından yasaklandı.

Bu üç EDC'lere maruz kalan bağırsak ve beyin hücrelerinin endoplazmik retikulumlarında (ER) strese neden oluyor. NF-KB ve p53 sinyal yolağının bozulmasına ve aynı zamanda mitokondriyal solunum gen ifadelerinde azalmaya, ATP seviyelerinde ve yedek solunum kapasitesinin azalmaya neden olarak mitokondriyal fonksiyonu bozuluyor. Yazarlar, bozulmuş mitokondriyal fonksiyonun obezite ve tip 2 diyabet de bulunan uzun vadeli metabolik işlev bozukluğuyla ile bağlantılı olduğunu belirtiyor.

Hücreler, üç kimyasalın birlikte fizyolojik olarak ilgili seviyelerine maruz bırakıldığında, zararlı etkiler arttı. Her bir kimyasal tek başlarına test edildiğinde, BHT'nin bu üçünün en kötüsü olduğu görüldü. Ve üç kimyasalın genç hücrelerde meydana gelen zararlı etkileri nedeniyle bulgular, gelişimin çok erken bir aşamasından itibaren, fetusta değişmiş hormonal etkilerin olduğunu ortaya koydu.

Cedars-Sinai ekibi 'Yeni UPKH kaynaklı hücre sisteminin, bilim insanlarının yeni ve mevcut çevresel kimyasalların etkilerini incelemelerine olanak sağlayacaklarını' ileri sürdü. ABD vatandaşlarının maruz kaldığı binlerce kimyasaldan yalnızca yüzde 2'sinin hükümet bilim insanları tarafından bir güvenlik incelemesine tabi olduklarını belirttiler.

Enstitü direktörü ve Kerry ve Simone Vickar Aile Vakfı Rejeneratif Tıp Başkanı Clive Svendsen "Bu çalışmanın, endokrin bozucuların insan hormonal sistemlerine nasıl zarar vereceği ve ABD'deki obezite salgınına nasıl katkıda bulunduğu anlayışına önemli ölçüde katkıda bulunduğuna' dikkat çekti.

Yazarlar bu çalışmada "Her ne kadar uzun süreli ER stresi ile NF-?B p65 ve p53 sinyalizasyonunun bozulduğu ve gelişmekte olan endokrin hücrelerde mitokondriyal disfonksiyona sebep olarak obezite ve tip 2 diyabet gibi metabolik hastalıklara katkıda bulunabileceği gösterilmiş ise de, burada açıklanan model platformun insanların çevremizde bulunan zararlı endokrin bozucu kimyasallara maruz kalmasının gelişimsel etkisini taramak için çok büyük bir potansiyele sahip olduğunu' vurguladılar.

Türkiye nadir hastalıkların tedavisinde söz sahibi olacak

YERLİ ilaç firması TR-Pharm tarafından, hastaların erişimde zorluklar yaşadığı nadir rastlanan hastalıkların tedavisinde kullanılacak üç yetim jenerik ilaç, Ortadoğu ve Körfez ülkelerine ihraç edilecek.

Türkiye merkezli bölgesel bir ticari aktör olmak amacıyla Ar-Ge ve gelişmiş biyoteknolojik üretim kapasitesi yatırımlarına ağırlık veren TR-Pharm tarafından Türkiye ve Ortadoğu'da üç yetim jenerik ilaç için İsviçre firması Dipharma ile bölgesel ticari ve imalat iş birliği anlaşması imzalandı.

Bu işbirliği anlaşması kapsamında, TR-Pharm tarafından, Körfez Arap Ülkeleri İşbirliği Konseyi üyesi ülkeler ile Ortadoğu ülkeleri dahil 25 ülkeye nadir hastalıklar arasında yer alan fenilketonüri (PKU), gaucher ve herediter tirozinemiye yönelik üç yetim jenerik ilaç ihraç edilecek.

Türkiye bu işbirliğiyle nadir hastalıklar olarak tanımlanan ve kalıtsal rahatsızlıklar arasında yer alan fenilketonüri, gaucher ve herediter tirozinemi hastalıkları için yeni ürünlerle tedavi alternatifi sunacak.

TR-Pharm Genel Müdürü Mehmet Göker, "Bu ürünler çok ciddi hastalıklardan muzdarip olan hastaları tedavi etmek için geliştirilmiştir. Nadir hastalıklardan etkilenen hasta sayısı nüfusun sadece küçük bir kısmını oluşturmasına karşın bu hastalıkların, hastalar ve sevdikleri üzerindeki etkisi dramatik. Bu işbirliğinin, uzmanlaşmış ve maliyetli tedavilere daha uygun fiyatlı ilaç tedariğiyle sağlık bütçelerini destekleyerek bölgede daha geniş bir hasta grubuna erişilmesini sağlayacağına inanıyoruz" dedi.

TEKNOLOJİ TRANSFERİ YAPILACAK

Göker, Türkiye'yi bölgesel bir üretim merkezi olarak konumlandırmak istediklerini belirterek, "Türkiye, Ortadoğu ve Kuzey Afrika için yerel üretim kapasitelerini daha da genişletmelidir. Bu önemli görevde, ilaç sektöründe uzun zamandır tecrübeli olan bir şirketle ortaklık kurduğumuz için onur duyuyoruz" diye konuştu.

Türkiye'nin, bölgedeki önemli hastalıklar arasında yer alan fenilketonüri başta olmak üzere gaucher ve herediter tirozinemi hastalıklarının tedavisinde söz sahibi olacağını vurgulayan Göker, şöyle devam etti: "Bu önemli iş birliğiyle, nadir hastalıklar olarak tanımlanan ve kalıtsal hastalıklar olan Fenilketonüri, gaucher ve herediter tirozinemi için tedavi alternatifi sunulacak. Bu ürünler, Türkiye başta olmak üzere Körfez ülkeleri ve diğer Ortadoğu ülkelerinde TR-Pharm tarafından ruhsatlandırılmalarının ardından piyasaya verilecek. Taraflar, yetkili otoritelerden alınan onay ve gerekli işlemlerin yapılmasının ardından Türkiye'ye teknoloji transferi yapılacak."

'Hayal ile gerçeği ayırt edemiyorlar'

Psikolog Begüm Çayır, çizgi filmlerin olumsuz etkilerine karşı anne babaları uyardı. Çayır, "Televizyon ve çizgi filmler, çocuklar üzerinde bazı olumsuz etkenlere yol açıyor. Çocuğun okula karşı isteksizliğini arttırıyor, okuma alışkanlığının körelmesine sebep oluyor. Ortalama 3-4 saat televizyon izleyen çocukların dikkat dağınıklığı ve hiperaktivite bozukluğu yaşanması yüksek olasılıktır" dedi.

KOLTUKLARIN ÜZERİNDEN ATLIYORLAR

Çayır, çizgi filmlerin etkisinde kalan çocukların gerçek hayatlarında hayal ile gerçeği ayırt etmekte zorlandıklarını belirterek, "Çocuklar televizyonlarda çizgi filmlerde gördükleri kahramanlarla birlikte yaşadıkları şeyin hayal mi, gerçek mi olduğunu ayırt edemiyorlar. Örneğin arabadan arabaya atlayan adamlar ve kahramanlar gören çocuklar aynı şekilde gerçek dünyada da bunları yapmaya başlıyor. Kapıların üzerinden koltukların üzerinden atlamaya, uçmaya ve zıplamaya çalışıyorlar" dedi.

Çayır, anne-babalara çocuklarına yerli yapım çizgi filmler izletmelerini tavsiye edip şunları söyledi:

"Özellikle kendi kültürlerini anlatan çizgi filmlerini çocuklarına izletmeleri izin vermelerini tabi ki tavsiye ediyoruz. Çünkü farklı kültürden çizgi filmler, sinemalar, filmler ve diziler izlenildiği zaman çocuklar farklı şeyler öğrenebiliyor. Kültürümüzün dışına çıkıyor. Sonrasında da farklı sıkıntı ve problemlerle geri dönüş oluyor."

KISACA

Fıtıktan basit önlemlere korunun

UZMANLAR, yapılacak basit önlemler ve hareketlerle bel ve boyun fıtığı olmaktan korunmanın mümkün olduğunu söyüyor.

Fizik Tedavi ve Rehabilitasyon Uz. Dr. Ali Şahabettinoğlu, sanayileşmenin ve teknolojinin gelişmesi, stres ve hareketsizliğin de tetiklediği bu rahatsızlığın kişinin yaşam kalitesini oldukça düşürdüğünü söyledi.

Bel-boyun fıtığı olma riskini kontrol edebileceğimize dikkat çeken Dr. Şahabettinoğlu, "Uzun süre oturmamak, ağır yük kaldırmamak, itmemek ve çekmemek gibi basit önlemler bile işe yaramaktadır. Özellikle kilo kontrolü ve hareketli bir hayat tarzı benimsenmelidir. Sürdürülebilir bir egzersiz programını takip etmek, ayakkabı seçiminizi de modaya göre değil ayak sağlığınızı düşünerek yapmakta çok dikkat edilmesi gereken husustur. Yumuşak tabanlı, esnek ayakkabılar giyilmeli ve tabanları düz değil, öne doğru hafif eğimli olmalıdır" dedi.

Gebelik tetkiklerini aksatmayın

KADIN Hastalıkları ve Doğum Uzmanı Op. Dr. Mesut Taşkeli, gebelik döneminde yapılan testlerin büyük önem taşıdığını belirtti. Gebelikte yapılan tetkikler hakkında bilgi veren Dr.Taşkeli, "Gebelik başlangıcından itibaren çeşitli tetkikler yapılmaktadır. Bunlar bize bebeğin durumu hakkında bilgi vermektedir ve büyük önem taşımaktadır. Gebeliğin 11-14. haftalarında ikili tarama testi, 16-18. haftada alfa protein testi yapılmaktadır. Gebeliğin 19-23. haftaları arasında ise ayrıntılı ultrason yapılmaktadır. Bu tetkikte bebeğin organları sağlıklı mı ayrıntılı olarak bakılıyor. Bu ultrasonun özellikle bu haftalarda yapılması ve geciktirilmemesi gerekmektedir" dedi.

İnmede ilk 8 saat hayat kurtarıyor

İNME, dünyada ve Türkiye'de kalp krizi ve kanserden sonra ölümün ve sakatlığın en sık nedeni. Doç. Dr. Hakan Selçuk, inme geçirme şüphesi olan hastaya ilk 8 saatte müdahale edilmesi gerektiğini belirterek, "Bu sürede pıhtı çıkartılması yapılabilir. Erken ve doğru tedavi, hastanın hayatta kalmasını sağlayarak, felç durumunu bile ortadan kaldırabilir" dedi.

Selçuk, İnme olan kişilerin yakınlarının 112'yi araması, oluşan bulguları söylemesi ve hastanın hızlıca inme tedavilerinin yapılabildiği inme merkezlerine transferinin sağlanması gerektiğini vurguladı.

Türk ekipleri yurt dışında hayat kurtarıyor

EDİRNE İl Sağlık Müdürlüğü 112 Acil Sağlık bünyesinde Sağlık Bakanlığı'nın tanıdığı imkanlarla Sınır Ötesi Sağlık (SES) birimi kuruldu. Gönüllü doktor, paramatik, acil tıp teknisyeni, sürücülerden oluşan 24 personelin tümümün pasaportlarında Schengen vizesi bulunurken, büyük bölümü de Balkan ülkelerinden çifte vatandaşlık pasaportu taşıyor. SES ekibinde yer alan Edirne İl Sağlık Müdür Yardımcısı Nihal Kaşıkçı, "Türk sağlık ekibini gördüklerinde gözlerindeki sevinci görmenizi isterdim. Gurbette de olsa, hastalarımız orada yalnız olmadıklarını hissediyorlar" dedi.

İzmir konutta zam şampiyonu oldu

TÜRKİYE'nin üç büyük ili İstanbul, Ankara ve İzmir'de kiralık ve satılık konut fiyatlarında 2017 yılının ilk altı ayında yaşanan artış oranı belli oldu. Üç il içinde kiralık ve satılık konut fiyatı oranı en çok artan il ise İzmir. Zingat.com'un yayımladığı rapora göre, 2017'nin altı aylık sürecinde kira fiyatları İstanbul ve Ankara'da yüzde 2 artarken, bu oran İzmir için yüzde 6 oldu. Aynı dönemin satılık konut fiyatlarında İstanbul ve Ankara'da yüzde 5, İzmir'de ise yüzde 8 oranında artış kaydedildi.

Tofaş ile bin çocuk spora başladı

ÇOCUKLARA sporda fırsat eşitliği yaratmak amacıyla Tofaş tarafından 2016'da başlatılan "Yeni Nesil Tofaş Projesi" ilk yılın sonunda 8-12 yaş arası bin kız ve erkek çocuğun spora başlamasını sağladı. Proje kapsamında 5 yılda 50 bin çocuğa ve ailelerine ulaşılması amaçlanıyor.

Bursa'nın Yıldırım, Osmangazi, Görükle, Karacabey, Kestel, Mudanya, İznik, Hamitler, Hürriyet, Gemlik bölgelerinde uygulanan proje ile 16 minik takım Tofaş Mini Ligi'nde oynayabilir seviyeye gelirken ayrıca, Yeni Nesil Tofaş Projesi kapsamında Türkiye'nin ilk spor kütüphanesi de hayata geçti. Tofaş CEO'su ve Tofaş Spor Kulübü Başkanı Cengiz Eroldu, yaptığı açıklamada, Tofaş çatısı altında bugüne kadar yaklaşık 3 bin 500 sporcu yetiştirdiklerini anlattı. 15 yıl boyunca FiatBall turnuvalarıyla Türkiye'de 13 bin çocuğu basketbol ile tanıştırdıklarını ve yüzlerce kişiye antrenörlük eğitimi verdiklerini dile getirdi.

Aydınlık EKONOMİ

HAZIRLAYAN: RECEP ERÇİN halklailiskiler@aydinlikgazete.com

dolar	avro	cumhuriyet altını	BİST - 100	faiz	b. petrol
3.5293 ▼	4.1452 ▲	967 TL ▲	107.804 ▼	11.53 ▲	$ 52.41 ▲

Dış ticaret aleyhimize döndü

Pahalıya alıp ucuza satıyoruz

2016 yılında hem ihracat hem de ithalat birim değer endeksinde düşüş görüldü. Ancak 2017'nin ilk 6 ayında ithalat birim değeri hızlı artarken, ihracat birim değerimizde ise gerileme oldu

EKONOMİ SERVİSİ

İHRACAT verileri bazı aylar yüksek artışlar gösterse de 2015'ten önceki ortalama hemen hemen yakalanabildi. Bu durum 2015 ve 2016'da dış ticaretimizde yaşanan erezyon nedeniyle, 2017'nin nispeten toparlanma yılı olmasından kaynaklandı. Resmi istatistiklere göre yılın ilk 6 ayında ihracat yüzde 8.2 artışla 77.4 milyar dolara, ithalat da yüzde 8.7 artışla 108.3 milyar dolara ulaştı. Böylece yılın ilk yarısında Türkiye dış ticaretinde 30.8 milyar dolar açık verdi.

Dış ticaret istatistikleri dışında diğer ülkelerle yaptığımız mal ticaretinin durumunu gösteren dış ticaret endeksleri bulunuyor. Söz konusu endeksler bir nevi ihraç ettiğimiz ve ithal ettiğimiz malların birim değerini gösteriyor.

DENGE DEĞİŞTİ

TÜİK'in yayımladığı bu endeksleri incelediğimizde 2016 yılı boyunca gerileyen ihracat birim değer endeksi 2017'nin ilk 6 ayında da düşüşünü sürdürdü. 2016'nın tamamında yüzde 4.2 düşen endeks, 2017'nin ilk iki çeyreğinde de yüzde 0.3 ve yüzde 0.6 daraldı. Buna karşın ithalat birim değer endeksi ise 2016'da yüzde 7.8 gerilemeye karşın, 2017'nin ilk iki çeyreğinde yüzde 6.7 ve yüzde 5.4 yükseldi. Yani birim başına yaptığımız ihracatın fiyatı düşerken, ithalatın fiyatı arttı. Bir nevi ucuza satıp, pahalıya aldık.

MİKTAR ARTTI AMA..

İhracat birim değeri düşerken aynı dönemde miktarda ise artış oldu. 2016'da ihracatın miktar endeksi yüzde 3.4 artarken, 2017'de artış hızlandı ve ilk çeyrekte yüzde 9.6 ve ikinci çeyrekte yüzde 8 oldu. Buna karşın ithalat miktar endeksi 2016'da yüzde 4 artarken, 2016'nın ilk iki çeyreğinde sırasıyla yüzde 0.9 ve yüzde 3.8 arttı. Verileri özetlersek, kilogram olarak daha çok mal ihraç ettik ama daha az para kazandık. Daha az mal ithal ettik ama daha çok para ödedik.

HADDİMİZ DÜŞTÜ!

Öte yandan söz konusu denge tersine dönünce ihracat fiyat endeksi ile ithalat fiyat endeksini oranlayan dış ticaret haddinde de düşüş oldu. Dış ticaret haddi 2017 yılı ikinci çeyreğinde, geçen yılın aynı dönemine göre 6.5 puan azalarak 105.7'ye indi. Dış ticaret haddinin gerilemesi söz konusu dönemde dış ticaretin ülke aleyhine geliştiğini gösteriyor.

'Birlikleri bölüp seçilmek istiyorlar'

SEKTÖREL Tanıtım Gruplarının kapatılmasının ardından 12 Ağustos 2017 tarihinde Türkiye Tanıtım Grubu kuruldu. Türk Plastik Sanayicileri Araştırma, Geliştirme ve Eğitim Vakfı (PAGEV) Yönetim Kurulu Başkanı ve TOBB Plastik, Kauçuk, Kompozit Sanayi Meclisi Başkanı Yavuz Eroğlu, konuya ilişkin yaptığı açıklamada, "Sektörel projelere ayrılan kaynak maksimum yüzde 20 ile sınırlandırılmış ve kontrol altına alınmıştır" dedi.

Nisan ayında ihracatçı birliklerinde yapılacak seçimin hemen öncesinde ortaya atılan sektör sayısını 26'dan 42'ye çıkarma, yeni isimlerle birlikler oluşturma çabalarını eleştiren Eroğlu, şunları kaydetti: "Nitekim şu anki mevzuat gereği iki dönem süreleri dolan 60 birlik başkanından 40'nın bir daha bu birliklere başkan seçilme şansları yok. Bu sebeple samimiyetten yoksun bir çaba içinde birlikleri bölüp yeni isimler altında tekrar seçilme çabası içindeler. Bu yönetmelikle ihracatçıdan yapılan zorunlu kesintinin en fazla yüzde 20'si sektörel tanıtım projelerine harcanacak. Bunların sektörler arasında bölüneceğini düşünürsek sektör sayısı 26'dan 42'ye çıktığında bu rakamın yüzde 40 düşeceği görülmektedir. Yani şahsi koltuk kaygısıyla sektör sayısını artırıp daha da küçük yapılar oluşturmak, birlikleri etkin olmayan yapılara dönüştürecek ve kaynak yetmediği için ihracatçıdan yapılan kesintilerin artmasına sebebiyet verecektir."

T.C. ERBAA SULH HUKUK MAHKEMESİ İLAN

Esas No : 2017/284 Esas

Tokat İli, Erbaa İlçesi, Sokutaş köyü, Cilt:75, Hane:29, BSN:2'de nüfusa kayıtlı bulunan, İbrahim ve Sati kızı, 01/07/1904 doğumlu **FADİME DAL**'ın mirasçılarının nüfus kayıtlarına erişilemediği, sağ ya da ölü olduklarının, ölü iseler yasal mirasçılarının tespit edilemediğinden bu mirasçıların payı yönünden T.M.K.'nın 594.maddesi uyarınca devletin yasal mirasçılığının olasılık içerisine girmesi gözetilerek adı geçen mirasçıların hak sahiplerinin Erbaa Sulh Hukuk Mahkemesi'ne mirasçılık sıfatlarını bildirmeleri için son ilan tarihinden itibaren bir yıl içerisinde hak sahiplerinin mirasçılık haklarını Mahkememize bildirmeleri ilan olunur. 06/07/2017 **BASIN: 635820 (www.bik.gov.tr)**

Resmi ilanlar www.ilan.gov.tr'de

T.C. KOCAELİ 4. ASLİYE HUKUK MAHKEMESİ İLAN

Esas No: 2017/352 E

Kocaeli ili, İzmit ilçesi, Körfez Mah. sınırları dahilinde bulunan 602 ada, 21 no'lu parsel sayılı taşınmazda kayıtlı maliki BİROL UZUNER, ŞENAL UZUNER adlarına olan taşınmaz Belediye Encümeninin 09/11/2016 tarih ve 2128 sayılı kararı ile kamulaştırılmıştır.

İş bu Tebligat ilan tarihinden itibaren 30 gün içinde kamulaştırma işlemine karşı idari yargıda iptal veya adli yargıda maddi hatalara karşı düzeltim davası açabileceklerdir.

Kamulaştırma işlemine karşı idari yargıda iptal davası açanların dava açtıklarını veya yürütmenin durdurulması kararı aldıklarını belgelendirmedikleri takdirde kamulaştırma bedeli üzerinden taşınmaz mal kamulaştırma yapan idare adına tescili yapılacaktır.

Mahkemece tespit edilen kamulaştırma bedeli hak sahipleri adına Türkiye Vakıflar Bankası Kocaeli E-5 Şubesine yatırılacaktır

Konuya ve taşınmaz malın değerine ilişkin tüm savunma ve delillerini ilan tarihinden itibaren Mahkemeye yazılı olarak bildirmeleri 2942 sayılı yasanın (değişik 4650) 10.maddesi uyarınca ilgililere duyurulur.

BASIN: 651066 (www.bik.gov.tr)

Resmi ilanlar www.ilan.gov.tr'de

Trilyonluk pazara yatırımla göz kırptı

TOPLU taşıma sektöründe Türkiye'nin önde gelen yerli araç üreticilerinden Karsan, Finlandiyalı mobilite servis operatörü MaaS Global'e yatırım yapan ilk otomotiv şirketi oldu.

Karsan CEO'su Okan Baş, söz konusu yatırıma ilişkin yaptığı yazılı açıklamada, "Önemli hissedarlarından olduğumuz MaaS Global, dünyanın bu alanda faaliyet gösteren ilk şirketi olmasıyla dikkatleri çekiyor. Ulaşım sistemini çok daha etkin hale getirmeyi hedefleyen ve uygulamaya konmasında etkin ana oyunculardan biri olan MaaS Global'e Karsan olarak ilk yatırım yapan otomotiv şirketi olduk" dedi.

KARSAN İLE ÖRTÜŞÜYOR

MaaS'ın ardında yatan temel fikrin, bireylerin günlük mobilite ihtiyaçlarını kullandıkça ödeme veya aylık abonelik çözümü ile bir uygulama üzerinden tesis etmek olduğunu anlatan Okan Baş, "Bu minvalde yapılan küresel araştırmalara baktığımızda 2030 yılına kadar küresel mobilite çözüm pazarının (MaaS) bir trilyon doları aşacağı tahmin ediliyor. Hızla büyüyen pazara ilk giren Finli şirketin geleceği son derece parlak ve umut vaat ediyor" bilgisini verdi.

MaaS Global'in vizyonu ve iş modelinin Karsan'ın mevcut ve gelecekteki müşterilerinin mobilite ihtiyaçlarına çözüm üretmeyi esas alan stratejik hedefi çok iyi örtüştüğünü vurgulayan Okan Baş, Karsan'ın elektrikli araçlardan otonom sürüşe kadar geleceğe yönelik Ar-Ge odaklı vizyon çalışmalarının bulunduğuna dikkat çekti.

GEÇİM VE TUTUM

PROF. DR. MELİH BAŞ

ismeba56@yandex.com

Kazdağı Ekofest 2017: Toprak

TEHLİKENİN farkında mısınız? Toprak insana değil, insan toprağa ait olmasına karşın, insan eliyle dünyada insan başına düşen toprak miktarı azaltılmaktadır!

Kazdağı Doğa ve Kültürel Varlıkları Koruma Derneği'nin geleneksel hale getirdiği Ekofest adlı festivalin de bu yıl ana teması 'Hayat Topraktan Doğar'. Ekofest 16-20 Ağustos 2017 (Çarşamba-Pazar) tarihlerinde Çanakkale Küçükkuyu ile Edremit Altınoluk arasında kalan Narlı Köyü Fidanlık'ta Kazdağı Doğal Kaynak Suyu Dolum Tesisi Bahçesi'nde yapılacak. Etkinliğe Ege ve Marmara Belediyeler Birliği, Çanakkale Belediyesi, Edremit Belediyesi, Küçükkuyu Belediyesi ve Kazdağı Doğal Kaynak Suyu şirketi katkıda bulunuyor.

Festivalin izlencesi bu yıl da oldukça renkli. İzlenceden seçmeler yapacağız ama tam ve ayrıntılı bilgiye ulaşmak için dipnottaki iletişim bağlantılarını kullanabilirsiniz.

Hemen belirtelim, festival alanında konaklamak isteyenler için çadır alanı mevcut. Yakınlarda bir yerde otel, motel veya pansiyonda konaklayıp günü birlik festival alanına gidip gelmek de olanaklı. Anayol kavşağından festival alanına servisle taşıma olanağı da ayarlanmış.

Festivalin ilk gününde (16 Ağustos) sabahtan akşama dek kampa giriş ve yerleşme var. Akşama da ateş başı sohbeti ve müzik.

ATÖLYELER VE SÖYLEŞİLER

İkinci güne Aşçı Fok'un (N. Ç. Tezgin) festival çorbası ile başlanıyor. Ardından Çanakkale Belediye Başkanı Ülgür Gökhan, Edremit Belediye Başkanı Kamil Saka ve Küçükkuyu Belediye Başkanı Cengiz Balkan Yerel Yönetimler ve Toprak panelinde konuşacaklar. Bu arada gün boyu atölyeler var, örnekse psikolog E. Özyürek ile toprak ve psikoloji, ahşap çocuk oyuncakları yapımı vb. M. İncili'nin (Doğada İnsanın Evrimi) yanısıra akademisyenler O. C. Turgay'ın (Ekosistem İçinde Toprak) ve S. Deviren'in (Toprak Bozunumu) sunumlarının ardından gazetemiz köşe yazarlarından M. Ünal'ın Toprağın Türküsü başlıklı müzikli söyleşisi var. Bu arada devam eden beden ritm atölyesi, ışık atölyesi gibi etkinliklerle eşzamanlı film gösterimi var: Kara Atlas. Her gece müzikle devam edecek.

18 Ağustos Cuma günü sabah beden-ruh sağlığı etkinlikleri (taichi, reiki-meditasyon, yoga, çocuk yogası vd.) var. Ardından dans (N. Özyörük), şiir (M. Köz), seramik (E. Arda) vb. atölye çalışmaları var. Öğleden sonra Bütüncül Yönetim Paneli'nde akademisyenler O. Sinan Türkmen (Endüstriyel Tarım), T. Savaş (Toprak - Hayvan ilişkisi), H. Baytekin (Mera ve Toprak Yönetimi) konuşacaklar. Söyleşiler ve atölyeler eşzamanlı akacak. Söyleşilerde Toprağın Cinsiyeti (F. Hacıoğlu), Çanakkale Seramikleri (E. Arda), Toprak ve Orman (A. Demirtaş ve S. Usta) yer alıyor. Atölyeler içinde nefes teknikleri (B. Yeniçeri) ve şiddetsiz iletişim (Greenpeace), çocuklarla geri dönüşüm oyuncaklar, ekosistem inceleme turu, yaratıcı drama (F. Birgücü) benim dikkatimi çekti. Akşama Topraksızlar Hareketi film gösterisi ve ardından yine gece müzikle (Devran-C. Güray, A. Yaşar Ethnic Band) devam edecek.

TOPRAK VE EKONOMİ

19 Ağustos Cumartesi günü yine sabah beden ve ruh sağlığı etkinlikleri, ardından atölyeler var. İzlence Kaz Dağı'na Yönelik Tehditler ve Çözüm Önerilerimiz başlıklı STK Forumu ile akıyor. 15.15-20.00 arası: Toprak ve ekonomi (M. Baş), Tohum ve Toprak (Çanakkale Belediyesi Tohum Bankası), Kompost - Toprak Mikrobiyolojisi (M. Akhuy), Toprak, İnsan ve Sanat (B. Özkan). Akşamın filmi Toprağın Kiri. Gece sadece müzik (Şantiye, Cümbüş Cemaat) ile değil ayrıca stand-up (O. Nevşehir) ile sonlanıyor.

20 Ağustos'ta birlikte kahvaltı ve değerlendirmeyle festival de her güzel şey gibi bitiyor!

SONSÖZ

Her yıl ölçülen Yeryüzü Kaynak (Dünya Limit) Aşımı Günü (Earth Overshoot Day) 2017'de 2 Ağustos çarşambaya geriledi. O günden beri gelecek yılın bütçesinden yemekteyiz. Borç yiyen kesesinden yer ama ya sözkonusu toprak ise, kimler kimin kesesinden (kasesinden?) yiyor. Sormak gerekmez mi? KazDağı Ekofest 2017'de buna ışık tutulacak, haydi aydınlat(ıl)maya! Bekleriz.

Not: Ayrıntılı bilgi için bkz. www.kazdagiekofest.com; suheyladogan@gmail.com; 05334551202; 05321597317

SINIF GÖZLÜĞÜ

Yıldırım KOÇ

y.yildirimkoc@gmail.com

Sovyetler Birliği'nin yanlış politikaları

Cumartesi günkü yazımda, Sovyetler Birliği'nin resmi dış politika tarihi kitabına dayanarak, Sovyetler Birliği'nin İkinci Dünya Savaşı sonrasında Türkiye'ye ilettiği talepleri ele almıştım.

Halkçılar ve milliyetçiler, Sovyetler Birliği'nin 1945-1946 yıllarında Türkiye'nin bağımsızlığı ve egemenliğiyle bağdaşmayan talepler ileri sürdüklerini düşünmektedir. Bilimsel sosyalist düşünceyi Sovyetler Birliği'nin dış politikasıyla özdeşleştiren bazı sosyalistler de, bu konudaki anti-komünist propagandalara tepki olarak, böyle bir talebin olmadığını ileri sürerek büyük yanlış yapmaktadır.

Sovyetler Birliği, insanlık tarihine önemli katkılarda bulunmuş bir devlettir. İkinci Dünya Savaşı'nda gerek Stalingrad direnişiyle, gerek büyük Kursk savaşıyla, Nazi ordularının belkemiğini kıran ve Amerikan-İngiliz-Fransız ordularının Normandiya çıkartmasını mümkün kılan, Kızıl Ordu'dur. Avrupa'yı faşizmden kurtaran ana güç, Sovyetler Birliği'dir. Ancak aynı Sovyetler Birliği, kendi ulusal çıkarlarını ön planda tutarak, Türkiye'den haksız taleplerde bulunmuştur. Bilimsel sosyalizmi benimseyenler, bu nesnel gerçeği reddederlerse, halkçıların, milliyetçilerin ve bilimsel sosyalizmi benimseyenlerin birlikteliği sağlanamaz.

BİLAL ŞEN'İN YAZDIKLARI

Bilal Şen, eski TKP'nin üyesiydi. 1945 İleri Gençler Birliği ve 1951-52 TKP tevkifatlarında hüküm giydi. 1957 yılından itibaren Bulgaristan'da Bizim Radyo'da çalıştı. 1965 yılında TKP'deki görevlerine son verildi. 1973 yılında TKP'nin atılım döneminde TKP'de yeniden görev aldı.

Bilal Şen, 2000 yılında yayımlanan "Sovyet Kaynaklarında Boğazlar ve Stalin" başlıklı makalesinde Sovyetler Birliği'nin Boğazlar'da üs talebini anlatmaktadır.

Bilal Şen, ayrıca, "Arhiv Vneşhey Plitiki Rossiyskoy Federatsii, Çernomorstie Prolive, Sbornik Dokumentov, 1917-1946, M., 1947, c.160" kaynağına dayanarak, Türk büyükelçisi Selim Sarper'le ilgili şöyle yazmaktadır: "Molotov'un İngiliz temsilcisine verdiği 20 Temmuz 1945 tarihli cevabî notaya göre, bu görüşmede Türk temsilcisine 'benzer bir anlaşma, ancak Boğazlar sorunundan başka, 1921 yılında Sovyetler Birliği'nden gaspedilip Türkiye'ye katılan topraklar sorununun çözümü koşulu ile düşünülebilir' demiştir."

Bilal Şen, "Novey Mir, no.5, 1991, s.198" kaynağına dayanarak da şunları yazmaktadır: "Karşılıklı nota alışverişlerine son verilince taraflar, Boğazlar Konferansı toplama düşüncesini bir tarafa bırakmışlardır. Bundan sonra Stalin diplomatik arenadaki çabalarını başka alana aktarmıştır. Bunun bir örneği, '...Boğazlar bölgesinde askersel üs ve Ermeni ve Gürcü topraklarının geri verilmesi istekleriyle Sovyet, Ermeni ve Gürcü hareketini organize etmesi'dir." (Bilal Şen, "Sovyet Kaynaklarında Boğazlar ve Stalin," Tarih ve Toplum, Aralık 2000, s.13-18.)

CÜNEYT AKALIN'IN YAZDIKLARI

Cüneyt Akalın da Soğuk Savaş, ABD ve Türkiye-1 kitabında şunları yazmaktadır: "Kanımca, bu iki noktada ikili bir hata yapılıyor. Türk yönetiminin Sovyet taleplerini olabildiğince büyüterek, abartarak, gürültü kopararak kendini acındırmaya, haklı göstermeye çalışması ne kadar yanlışsa, hiçbir şey olmamış gibi davranmak da o kadar yanlıştır. Sovyetler'in 1946'da verdiği iki notada belirtilen 5. nokta, yani Boğazlar'ı birlikte savunma talebi TC'nin egemenliğiyle bağdaşmayan bir taleptir." (Cüneyt Akalın, Soğuk Savaş, ABD ve Türkiye-1, Olaylar-Belgeler, 1945-1952, Kaynak Yay., İstanbul, 2003, s.206. Cüneyt Akalın'ın bu konuda daha kapsamlı araştırması için bkz., "Sovyet Talepleri İddiaları ve Gerçekler," Teori, Şubat 2005, s.12-22.)

Eğitim-İş Sendikası'nda görevlendirmeler yapıldı

TERÖR örgütü PKK tarafından katledilen şehit öğretmenler Aybüke Yalçın ve Necmettin Yılmaz'a ithaf edilen Eğitim ve Bilim İşgörenleri Sendikası'nın (Eğitim-İş) 5-6 Ağustos'ta yapılan 5'inci Olağan Genel Kurulu'nde Merkez Yürütme Kurulu (MYK) için seçilen 7 kişinin görevlendirmeleri yapıldı. Buna göre Eğitim-İş'in yeni genel başkanı "Yol Arkadaşları Grubu"ndan Orhan Yıldırım olurken, genel sekreter Ebru Sungar, genel mali sekreter Hüseyin Kara, genel örgütlenme sekreteri Bilal Şener, genel özlük-hukuk ve TİS sekreteri Maksut Balmuk, genel eğitim sekreteri Suat Özkolay, genel basın-yayın ve uluslararası ilişkiler sekreteri Yakup Tekin Efe oldu.

7 kişilik MYK'ya seçime liste çıkaran gruplardan "Yol Arkadaşları Grubu"ndan 4 kişi, "11 Haziran Grubu'ndan ise 3 kişi seçilmişti. "Hepimizin Sendikası Grubu"nun ortak liste çıkarma önerisiyle oluşturduğu listenin etkili olduğu kongrede, "Halkçı Eğitim ve Bilim Emekçileri Grubu"nun adaylarından ise MYK'ya seçilen olmamıştı.

İŞ HUKUKU

Didem OKUR

calismahayati@aydinlikgazete.com

SORUN YANITLAYALIM

Sendikal tazminat nedir?

■ Çalıştığım işyerinde sendikaya üye olduğum için iş sözleşmemi feshettiler. Sendikal tazminat dışında bir talepte bulunabilir miyim?

Okurumuzun sorusunun cevabı 6356 sayılı Sendikalar ve Toplu İş Sözleşmesi Kanunu'nda yer almaktadır. Normalde bir işçi iş güvencesi hükümlerinden yararlanıyorsa (işyerinde çalışan en az 30 işçi, en az 6 aylık kıdem ve belirsiz süreli iş sözleşmesi) işe iade davası açabilir ve bu davayı kazanan işçi işe başlatılmazsa işe başlatmama tazminatına hak kazanır. Sendika üyeliği nedeni ile işten atılan işçi ise bu nedenle dava açarsa 12 aylık ücretinden az olmamak üzere sendikal tazminata hak kazanır. Öte yandan işçinin sendikal tazminat talebinde bulunması için mutlaka işe iade davası açması gerekmez. İşe iade davası açmasa da işçi sendikal tazminat talebinde bulunabilir. Yine sendikal nedenle iş sözleşmesi sona erdirilen işçi işe iade davası açarsa davanın kabulü halinde işveren tarafından işe başlatılsın veya başlatılmasın sendikal tazminata hak kazanır. Ancak lehine sendikal tazminata hükmedilen işçi için işe başlatılmaması halinde ayrıca 4857 sayılı İş Kanunu'nun 21'inci maddesindeki işe başlatmama tazminatına hükmedilmez.

Aydınlık EMEK

HAZIRLAYAN: DENİZ BİLİCİ

halklailiskiler@aydinlikgazete.com

MEMURLARIN TOPLUSÖZLEŞME GÖRÜŞMELERİ DEVAM EDİYOR

'Bu masa sakat masa'

Memurların toplusözleşme görüşmelerine ilişkin açıklama yapan Tüm Emekliler Sendikası İskenderun Şube Başkanı Hüseyin Güler, emeklilerin görüşmelerde temsil edilmemesini eleştirdi

AYDINLIK / İSKENDERUN

KAMU emekçilerinin toplusözleşme görüşmeleri devam ederken DİSK'e bağlı Tüm Emekliler Sendikası İskenderu Şube Başkanı Hüseyn Güler, pazarlık masasında emeklilerin temsil edilmemesini eleştirdi. Güler, toplusözleşme masasının 'sakat' olduğunu ifade ederken kamu emekçilerinin hakları için kamu emekçileri sendikalarıyla ortak mücadele yürüteceklerini belirtti.

Memur ve memur emeklilerini ilgilendiren toplusözleşme görüşmelerine ilişkin açıklama yapan Hüseyin Güler, pazarlık masasında emekli sendikalarının olmamasına tepki gösterdi. "Toplusözleşme görüşmelerinde emeklilerin de temsil edilmesi, Türkiye'deki 11 milyon emeklinin hakkının savunulması kadar doğal bir şey olamaz" diyen Güler, şunları söyledi:

'BÜYÜK EKSİKLİK'

"Milyonlarca kamu çalışanının, 2018 ve 2019 yıllarında alacakları maaş artışları ile özlük haklarına ilişkin esasların düzenleneceği, toplusözleşme görüşmelerinde emekliler temsil edilmemektedir. Bu çok önemli bir eksikliktir."

Emekliler toplusözleşmeden kamu çalışanlarının çıplak aylıklarına yapılmak üzere belirlenmiş olan maaş artış oranlarının, altı ayda bir kamu çalışanı emeklileri ile onların dul ve yetimlerinin aylıklarına yansıtılmasından başka bir şey olmadığını ifade eden Güler, sözlerine şöyle devam etti: "Halbuki toplusözleşme, kamu çalışanlarına verilecek artışların yanı sıra, gelir desteği sağlayan birçok sosyal hak ile yan ödemenin bir arada düzenlendiği bütünün adıdır. Bu nedenle kamu çalışanlarına, toplusözleşmeyle yemek, ulaşım,

Hüseyin Güler

fazla mesai, giyim, ek ödeme, kira yardımı gibi sosyal ödemeler sağlanmakta ve bu ödemeler toplusözleşme masasında bir bütün olarak değerlendirilmektedir. Bu hakların birçoğu çalışmaya dayalı haklar olup, çalışanlara verilmektedir. Çalışmaya dayalı olarak verilen sosyal hakların emeklilere verilmemesi doğaldır. Burada doğal olmayan bu hakların, emekli maaşının hesaplanmasına esas teşkil eden SGK primine tabi olmamasıdır. Zira emekli olan çalışanın emekli maaşı, çalışma döneminde, adına yatırılmış prim üzerinden hesaplanmaktadır. Bu durum önemli bir gelir kaybına uğramasına yol açmaktadır. Kuşkusuz, bu zorunlu gelir kaybı, emekli olan kamu çalışanı için hayat standardının gerilemesi anlamındadır. Bu nedenle diyoruz ki, çalışanların, ücret ve ücretin eki sosyal yardımlarının tamamından emeklilik primi kesilmeli ve emekli maaşları, tüm gelirleri üzerinden kesilen primler dikkate alınarak hesaplanmalıdır."

Toplusözleşme masasının sakat bir masa olduğunu söyleyen Güler, "Kurulan masa sakat bir masadır. Zira bu masa, iktidarın, tüm kamu çalışanları ile onların dul ve yetimleri adına, sözde çoğunluk olduğunu söylediği, yandaş Konfederasyonla 'al gülüm ver gülüm' şeklinde yaptığı bir sözleşmenin imzalanması için hazırlanmış bir mizansendir. Yine biliyorsunuz, iktidarın 'emekliler toplusözleşmeden yararlanacak' dediği bu masada, emeklilerin temsilcisi sendika yok. Sendika olmadığı gibi, kamu çalışanı emeklileri için sözde sözleşme imzalayacak olan çoğunluk konfederasyonu Memur-Sen'in talepleri arasında emeklilere dair en ufak bir talep bulunmamaktadır" ifadelerini kullandı.

Güler, ortak mücadele çağrısı yaparak, şunları kaydetti: "Emeklilerin sorunlarının çözümü ancak bir arada olmaları, tek çatı altında örgütlenmeleri ve kendi adlarına masada olmaları ile mümkündür. Bunun sağlanması için mücadelemiz kesintisiz devam edecektir. Yaşasın, emeğin örgütlü mücadelesi diyoruz."

MEMURLAR İÇİN BÜYÜK GÜN

Hükümet zam teklifini bugün veriyor

AYDINLIK / ANKARA

MEMUR ve memur emeklilerinin maaşlarına 2018 ve 2019 yıllarında yapılacak zammın belirleneceği 4. dönem toplusözleşme görüşmeleri kapsamında hükümet bugün teklifini verecek.

Yaklaşık 3 milyon 200 bin kamu görevlisi ile 1 milyon 900 bin memur emeklisini doğrudan ilgilendiren, 2018-2019 yıllarında yapılacak maaş artışını kapsayan toplusözleşme görüşmeleri sürüyor. 1 Ağustos'ta başlayan ilk oturum, kurulan komisyonlarda hizmet kollarına ait tekliflerin ele alınması ve genel tekliflerin masaya yatırılmasıyla devam etti.

Görüşmelerde sıra hükümetin teklifine geldi. Memur-Sen'in sunduğu üç alternatifli zam teklifine karşılık hükümet teklifini bugün sunacak. Çalışma Bakanı Jülide Sarıeroğlu'nun tekliflerini açıklamasının ardından memurlar ile hükümet arasında asıl pazarlık başlayacak.

Balyak Madencilik yöneticilerine hapis istemi

Antalya Kemer'de geçen 16 Mayıs'ta meydana gelen maden kazasında 2 işçi yaşamını yitirmişti.

ANTALYA'NIN Kemer ilçesinde 2 işçinin yaşamını yitirdiği maden kazası ile ilgili 4'ü tutuklu 5 kişi hakkında 'Taksirle ölüme ve yaralanmaya neden olma' suçlamasıyla 2 yıldan 15 yıla kadar hapis istemiyle dava açıldı.

Kemer'de 'Balyak Madencilik' adlı firma tarafından 2015 yılından bu yana işletilen kömür ocağında 16 Mayıs günü 19.43'te metan gazı sızıntısı sonucu meydana gelen patlamada 900 metrede mahsur kalan işçiler Levent Korkmaz ile Esen Çavuş yaşamını yitirmişti. Kazada, gazdan etkilenen 6 işçiye hastanelerde, 7 işçiye ise olay yerine gelen ambulanslarda müdahale edilmişti.

GAZ ÖLÇÜMÜ YAPILMAMIŞ

Antalya Cumhuriyet Savcısı İsmail Çalık tarafından maden ocağının ortaklarından Muhammed Murat Bal, işletme müdürü Emre Tutsak ve iş güvenliği uzmanı Yücel Er'in aralarında bulunduğu 5 kişi hakkında 'Taksirle ölüme ve yaralanmaya neden olma' suçlamasıyla 2 yıldan 15 yıla kadar hapis cezası istemiyle iddianame hazırlandı. Antalya 6'ncı Ağır Ceza Mahkemesi'nce kabul edilen iddianamede, kazadan sonra Antalya'dan temin edilen 2 maden mühendisi, elektrik mühendisi, iş güvenliği bilirkişisi heyetiyle Çalışma Bakanlığı'nın görevlendirdiği maden mühendisinin olay yerinde inceleme yaptığı vurgulandı.

İncelemelerde, bilirkişi heyetinin ön kanaatine göre kazanın, gaz ölçümü yapılmadan dinamit kullanılmasından kaynaklandığının vurgulandığı iddianamede, "Kullanılmaması gereken türden dinamitlerin kullanıldığının tespit edildiği ve ayrıca madenin tavanında da havalandırma bulunmadığı, tüm hususlar bir araya geldiğinde de madende patlama oluşmasının doğal olduğu tespit edildi" ifadelerine yer verildi.

4 kişilik ailenin aylık gideri 5 bin 322 lira

TÜRKİYE Kamu-Sen Araştırma Geliştirme Merkezi, 2017 Temmuz ayına ait asgari geçim endeksi sonuçlarını açıkladı. Türkiye İstatistik Kurumu'ndan (TÜİK) alınan Temmuz 2017 fiyatlarına göre yapılan araştırmada çalışan tek kişinin yoksulluk sınırı 2 bin 540 lira olarak hesaplandı. Dört kişilik bir ailenin asgari geçim haddi ise 5 bin 322 lira olarak belirlendi. Türkiye'de dört kişilik bir ailenin ortalama gıda ve barınma harcamaları toplamı ise bin 990 lira olarak tahmin edildi. Yapılan araştırmada, 4 kişilik bir ailenin sağlık kuruluşlarının belirlediği gibi sağlıklı bir biçimde beslenebilmesi için gerekli harcamanın Temmuz 2017 verilerine göre günlük 40 lira olduğu tespit edildi.

MAAŞIN ÜÇTE İKİSİ GIDA VE BARINMAYA

Bu veriler ele alındığında Temmuz 2017 itibarıyla ortalama 2 bin lira ücret alan bir memurun ailesi için yaptığı gıda harcaması, maaşının yüzde 40'ını oluşturdu. TÜİK verilerinde 780 lira olarak belirlenen kira gideri ise Temmuz 2017 ortalama maaşının yüzde 26'sına denk geldi. Buna göre bir memur, ortalama maaşının yaklaşık yüzde 66'sını yalnızca gıda ve barınma harcamalarına ayırmak zorunda kalırken, diğer ihtiyaçlarını karşılamak için ise maaşından geriye 987 lira kaldı. Türkiye Kamu-Sen Genel Başkanı İsmail Koncuk, memur ve emekli maaş zamlarının görüşüldüğü bugünlerde, açıklanan bu rakamlara dikkat çekti. Kamu çalışanlarının, bu seneki pazarlık masasından, sevindirici bir haber beklediğinin altını çizen Koncuk, bir kez daha Türkiye Kamu-Sen'in mali taleplerdeki haklılığına dikkat çekti.

‘Tercihimiz turizmden yana’

DIŞİŞİLERİ Bakanı Mevlüt Çavuşoğlu, turizmcilerin, Kurban Bayramı tatilinin 6 veya 10 gün olarak kararlaştırılıp ilan edilmesi beklentisine ilişkin, “Antalya milletvekili olarak tercihimizi tabiki turizmden yana kullanacağız. Ancak salı günü Bakanlar Kurulu’nda karara bağlayacağız” dedi.

Mevlüt Çavuşoğlu

Dışişleri Bakanı ve Antalya Milletvekili Mevlüt Çavuşoğlu, turizm sektörünün Kurban Bayramı tatilinin 6 veya 10 gün yönündeki beklentilerinin 15 Ağustos salı günü yapılacak Bakanlar Kurulu toplantısında karara bağlanacağını söyledi. Herkesin büyük bir merakla beklediği Kurban Bayramı tatil süresiyle ilgili görüşünü turizmden yana kullanacağını ifade eden Bakan Çavuşoğlu, ekonomiyi de düşündüklerini kaydetti. Turizmdeki hareketliliğin sinerji yaratacağına işaret eden Mevlüt Çavuşoğlu, “Antalya milletvekili olarak tercihimizi, görüşümüzü tabi ki turizmden yana kullanacağız. Ama tabi ki bu bir oy kullanma şeklinde değil de, Bakanlar Kurulu istişaresi sonucunda karar verilecektir” dedi.

HAZIRLAYAN: **BORA TORAN** *halklailiskiler@aydinlikgazete.com*

Aydınlık GÜNDEM

Acar Bağcı

TRAKYA ŞARABINA ÜZÜM YETİŞMİYOR

Trakya’da 15 yıl önce 3 bin ton dökme şarap üretilirken, bugün bu rakam 19 bin ton. Ancak üzüm üretimi yetmiyor, üreticiler üzümün yüzde 60’ını bölge dışından karşılıyor

HAKAN DEDEOĞLU / TEKİRDAĞ

BAĞCI şaraplarının sahibi Acar Bağcı, nesilden nesle sürdürdüğü bağcılık işini anlattı. İleri yaşına rağmen işinin başında olan Acar Bey, “Oğlum, torunumla beraber Tekirdağ Şarköy’de 1936’dan bu yana işimizi sürdürüyoruz” dedi ve şöyle devam etti:

“Üzümü uzun süredir Diyarbakır, Elazığ, İzmir, Denizli ve Tekirdağ’dan temin ediyoruz. Toplamda bakıldığında yüzde 40’ını Trakya, yani bölgemizden, kalanını da dışarıdan temin ediyoruz. Şarköy bölgesindeki üzüm ekimi geçmişe göre biraz azalırken zeytine yöneliş oldu. Yaklaşık 15 yıl önce 3 bin ton dökme şarap üretilirken, bugün Trakya bölgemizde 19 bin ton şarap üretiliyor. Bölgede şarap üretim noktaları arttı. Dolayısıyla, üzüm üretimi yetmiyor, bizler de bölge dışından üzüm alıyoruz.”

BU TOPRAKLARIN TEMELİNDE VAR

Tekirdağ’da “Bağcılık Araştırma Enstitüsü” başta olmak üzere bağcılık ve şarapçılık konusunda eğitim de gelişti. Acar Bağcı, Enstitü’ye “bağ çubuğu” dağıtımı yaptıklarını söyledi, ancak bağcılık ve şarapçılık konusunda eğitim veren bölümlerin yeterli olmadığını ifade etti. Bağcı, özellikle de Namık Kemal Üniversitesi’nin bağcılık ve türevleri konusunda öne çıkarak bölge halkının ve tarım topraklarının çıkarları adına bilimsel adımların atılması gerektiğini dile getirdi: Bağcı, “Örneğin, ‘asmayı bekleyen şarap tanrısı’ Dionysos’un Trakyalı olduğunu biliriz. Bu konuda daha bilimsel araştırmalar yapılarak dünya pazarlarında daha fazla öne çıkan çalışmalar yapılmalıdır. Kısaca bağcılık bu toprakların temelinde var. Biz sadece bu gerçeği öğrenmeli ve daha iyiye taşımalıyız” dedi.

GÜZEL ÜZÜMDEN GÜZEL ŞARAP

“Güzel kızdan, güzel gelin olur. Güzel üzümden de güzel şarap olur” diyen Acar Bağcı, bir de maliyet boyutuna dikkat çekti. Üzüm Diyarbakır’dan ya da uzak bölgelerimizden getirildikçe maliyet artıyor. Bölgemizdeki üretimin kesinlikle artması gerekiyor. Yetkililerin konuya özgü adımlarını üreticiden yana atabilmesi için samimiyetle, planlı ve birlik içinde mücadele edilmelidir.”

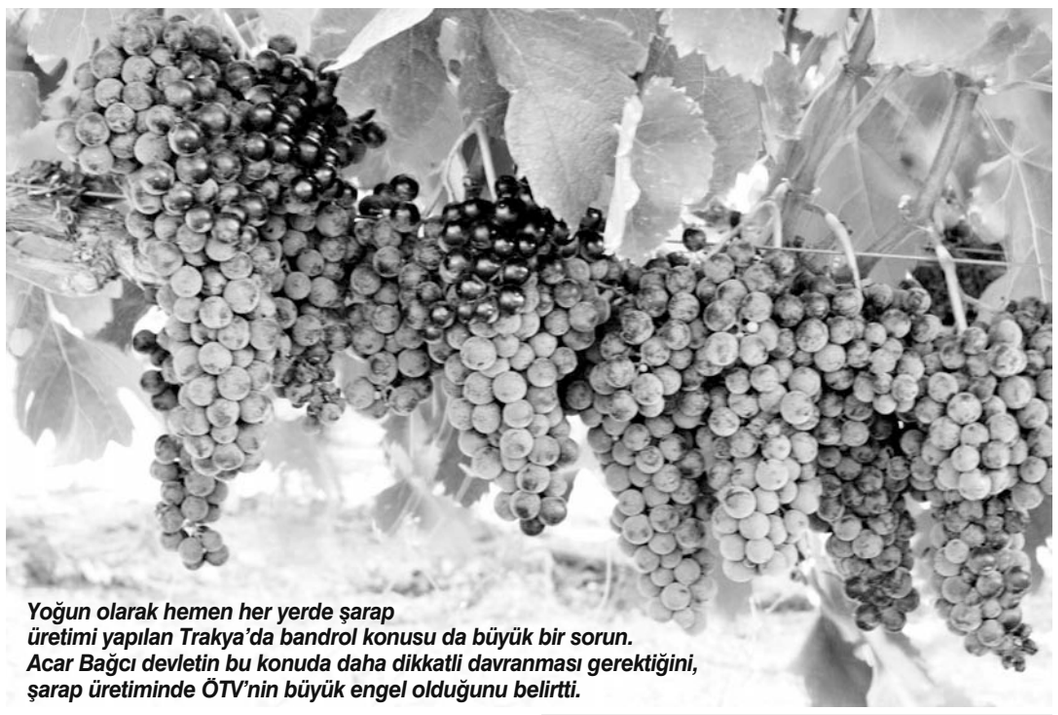

Yoğun olarak hemen her yerde şarap üretimi yapılan Trakya’da bandrol konusu da büyük bir sorun. Acar Bağcı devletin bu konuda daha dikkatli davranması gerektiğini, şarap üretiminde ÖTV’nin büyük engel olduğunu belirtti.

Acar Bağcı, bölgedeki üretim noktasına en uzak köyün 3 km mesafede olduğunu söyleyerek ilişkilerin daha sağlıklı olması gerektiğine dikkat çekti.

ARITMA SİSTEMİ İÇİN ÇAĞRI VAR

Acar Bağcı, “Son 25 yılda giderek artan şekilde Trakya’yı kirlettiler” diyerek bu topraklarla ilgili üzüntüsünü de dile getirdi. Şarköy ve çevresinde yaşanan “arıtma sistemi” sorununun çözümü için yetkililerden destek isteyen Bağcı, Şarköy-Mürefte Bölgesi’nde 26 üreticinin çözüm beklediğini söyledi. Bölgedeki şarap üreticilerinin tümünün zararı, Trakya’daki çarpık sanayi tesislerinin sadece birininkinden bile daha az.

KIYMETİNİ BİLELİM

ACAR Bağcı şarabın bölge için önemine işaret ederek şunları söyledi: “Bağcı şarapçılık olarak, yıllık ortalama 3 bin ton şarap üretiyoruz. Üzüm bağbozumu itibarıyla ortalama 4 ay sonra içilebilir hale gelmiş oluyor. Ürettiğimiz şarabı biz ne yazık ki bekletemiyoruz. Bekletenler yok değil, ancak çok da değil. Bunların yapılabilmesi şarapçılığın ekonominin geleceği açısından çok önemli! Malum Arapların petrolü neyse bizim de şarabımız o. Yeter ki kıymetini bilelim, ekonomiye doğru şekilde kazandıralım. Bir diğer konuda ‘üzüm sirkesi.’ Sirke, özellikle de doğal sirke insan vücudu için biliyorsunuz çok önemli. Özellikle de kanser illetine karşı mayalı olması açısından yararlı bir ürün...”

Karpuz fiyatları maliyeti karşılamıyor

AYDINLIK / ANKARA

TÜRKİYE Ziraat Odaları Birliği Genel Başkanı Şemsi Bayraktar, üreticinin karpuzu 15 ila 18 kuruştan sattığını ve bu fiyatla maliyetini karşılamasının mümkün olmadığını açıkladı.

Türkiye’de sezon öncesinde yüksek fiyatla satılan kavun ve karpuz, yaz ayı ile birlikte düşüşe geçti. Özellikle karpuz fiyatlarındaki düşüş üreticinin yüzünü güldürmediği gibi üretim maliyeti açısından da üreticiyi zora soktu. Konuyla ilgili açıklama yapan Bayraktar, avunkarpuz üretiminde Çin’in ardından dünya ikincisi olan Türkiye’nin, üretiminin önemli bir bölümünü israf ettiğini belirtti. Bayraktar, “Her yıl 4 milyon ton dolaylarında karpuz, 1,7-1,8 milyon ton civarında kavun üretiyoruz. Ancak karpuzda yarım milyon tona yakınını, kavunda 200 bin tondan fazlasını çöpe atıyoruz” dedi.

Şemsi Bayraktar

ÜRETİMDE GERİLEME

2002 yılında karpuzda 4,2, kavunda 2,2 milyon ton düzeyinde olan üretim miktarının son yıllarda çok fazla değişmediğini, buna karşın, nüfus artışı nedeniyle kişi başına tüketim miktarında bir azalma olduğuna dikkati çeken Bayraktar, kişi başına tüketim miktarının, 2002-2003 döneminden bu yana karpuzda 53,3 kilogramdan 43,3 kilograma, kavunda 27,5 kilogramdan 19 kilograma gerilediğini vurguladı.

‘BORÇLARI ERTELENMELİ’

Bayraktar, “Üreticimiz, karpuzunu 15-18 kuruştan satıyor. Bu fiyatla maliyetini karşılaması mümkün değildir. Bu yıl karpuz üretiminin üçte birini karşılayan Adana ve Antalya’da aşırı sıcak ve şiddetli poyraz nedeniyle binlerce dönüm alanda hasadı gelmiş karpuz tarlada sarardı, üreticinin elinde kaldı. Başta karpuz olmak üzere sebze ve meyvelerde aşırı sıcakların da tarım sigortası kapsamına alınması gerekir” dedi. Bayraktar, doğal afetlerden zarar gören çiftçilerin kamu bankalarına ve Tarım Kredi Kooperatiflerine olan tarımsal kredi borçlarının faizsiz olarak ertelenmesi ve uzun vadeye yayılması için Tarım Bakanlığına başvurduklarını duyurdu.

TESK’ten ‘bıçak’ uyarısı

AYDINLIK / ANKARA

TÜRKİYE Esnaf ve Sanatkarları Konfederasyonu Genel Başkanı Bendevi Palandöken Kurban Bayramı öncesinde vatandaşları uyardı. Palandöken, kalitesiz, ucuz ve kör bıçak kullanımı sonucu 20 milyon lira değerinde derinin çöpe gittiğini bildirdi.

Kurban Bayramı’na az zaman kalan yetkililer ve sendikalardan uyarılar gelmeye devam ediyor. Türkiye Esnaf ve Sanatkarları Konfederasyonu (TESK) Genel Başkanı Bendevi Palandöken de yaptığı açıklamada, kurban derilerinin ülke ekonomisi için önemli olduğunu belirterek, “Deriler yüzülürken yapılan hatalar sebebiyle, derinin üzerinde et kesilmesi, zamanında tuzlanmaması, kesildikten sonra 2-3 saat içerisinde ilgili yere iletilmemesi gibi sebeplerle ziyan oluyor. Ülkemizde deri sanayisi her yıl 6 milyon büyükbaş, 60 milyon küçükbaş deriye ihtiyaç duyuyor. Her yıl yaklaşık 20 milyon lira değerinde deri çöpe gidiyor. Deri sektörünün ve ülke ekonomisinin kurban derilerine olan ihtiyacı bu durumdayken kesim ve yüzüm sırasında vatandaşlarımız daha bilinçli olmalıdır” dedi.

Datça’da bağbozumu

MUĞLA’NIN Datça ilçesi Kızlan bölgesinde, Ankaralı 54 yaşındaki Meltem ve 64 yaşındaki Hasan İşleyici çifti tarafından 6 yıl önce 40 dönümlük arazide kurulan üzüm bağları, görkemli bir bağbozumu etkinliğine evsahipliği yaptı.

Datça-Marmaris karayolunun 10’uncu kilometresinde, bölgenin tarihi yel değirmenlerinden esinlenerek yapılan bağ evinde, 2011 yılından buyana Merlot, Shiraz (Şiraz) ve Cabernet Sauvignon başta olmak üzere 20’ye yakın üzüm türü yetiştiriciliği yapılıyor. Bu yıl dördüncüsü yapılan ve gün ışımadan başlayan bağbozumu etkinliğine, Datça Belediye Başkanı CHP’li Gürsel Uçar, Datça Belediye Başkan Yardımcısı İnci Bilgin ve çok sayıda kişi katıldı.

ÜZÜMLERİ AYAKLARIYLA EZDİLER

Hayatlarında ilk kez bir bağbozumuna katılanlar, sabahın erken saatlerinden itibaren bağlara girip üzüm topladı. Hava ısınıncaya kadar üç saat içinde kasalar dolusu üzüm toplayan gönüllüler, sabah kahvaltısında yorgunluk atıp gönüllerince eğlendi. Etkinliğin en büyük sürprizi ise; toplanan üzümlerin eskiden olduğu gibi genç kızlar tarafından ayakla ezilerek sıkılması oldu. Müzik eşliğinde fıçıların içine giren genç kızlar, dans edip eğlenirken aynı zamanda ayaklarıyla üzüm ezmenin keyfini yaşadı.

T.C. BURHANİYE İCRA DAİRESİ TAŞINMAZIN AÇIK ARTIRMA İLANI

2017/224 TLMT.
Satılmasına karar verilen taşınmazın cinsi, niteliği, kıymeti, adedi, önemli özellikleri :
1 NO’LU TAŞINMAZIN
Özellikleri : Balıkesir ili, Gömeç ilçesi, Karaağaç köyü, Yanıküstü mevkiinde kain 401 ada, 1 parsel (eski 4145 parsel) sayılı 24 adet bahçeli dubleks ev vasfındaki ana taşınmazda 2/48 arsa paylı, zemin+1 kat, dubleks mesken vasfında 19 no’lu bağımsız bölüm. Gayrimenkul Karaağaç Beldesi, Sahil Yolu Caddesinde,120.Sokak üzerinde Tuzla Konut Yapı Kooperatifi içerisinde, köşe başında, (19) no’lu bağımsız bölüm olup, zemin katta açık mutfak, salon ve wc bulunmakta, mermer merdivenle çıkılan 1.katta 3 oda ile banyo-wc bulunmaktadır. Çatıda ise merdiven kulesi ve terası bulunmaktadır. Taşınmazın iç ve dış kapıları ahşap, pencereleri beyaz pvc doğrama, mutfak tezgahı mermerit, altüst dolapları ahşap kaplamadan yapılmadır. Konutun ön terasında ahşap pergolesi bulunmakta ve denizi görür durumdadır. Ayrıca zeminde bulunan teras altı kısmen depo olarak kullanılmaktadır. Bina onarım gerektirmektedir. Takriben kullanım sahası 80,00 m2’dir.
İmar Durumu : Ayrık nizam - 2 kat - TAKS:0,20 KAKS:0,40 olduğu bildirilmiştir.
Kıymeti : 200.000,00 ₺
KDV Oranı : %1
Kaydındaki Şerhler : Tapu kaydında yazılı olduğu gibidir.
1. Satış Günü : 05/10/2017 günü 10:30 - 10:40 arası
2. Satış Günü : 30/10/2017 günü 10:30 - 10:40 arası
Satış Yeri : Burhaniye Belediye Başkanlığı Mezat Salonu BURHANİYE / BALIKESİR
Satış şartları : 1- İhale açık artırma suretiyle yapılacaktır. Birinci artırmanın yirmi gün öncesinden, artırma tarihinden önceki gün sonuna kadar **esatis.uyap.gov.tr** adresinden elektronik ortamda teklif verilebilecektir. Bu artırmada tahmin edilen değerin %50’sini ve rüçhanlı alacaklılar varsa alacakları toplamını ve satış giderlerini geçmek şartı ile ihale olunur. Birinci artırmada istekli bulunmadığı takdirde elektronik ortamda birinci artırmadan sonraki beşinci günden, ikinci artırma gününden önceki gün sonuna kadar elektronik ortamda teklif verilebilecektir. Bu artırmada da malın tahmin edilen değerin %50’sini, rüçhanlı alacaklılar varsa alacakları toplamını ve satış giderlerini geçmesi şartıyla en çok artırana ihale olunur. Böyle fazla bedelle alıcı çıkmazsa satış talebi düşecektir.

2- Artırmaya iştirak edeceklerin, tahmin edilen değerin %20’si oranında pey akçesi veya bu miktar kadar banka teminat mektubu vermeleri lazımdır. Satış peşin para iledir, alıcı isteğinde (10) günü geçmemek üzere süre verilebilir. Damga vergisi, KDV, 1/2 tapu harcı ile teslim masrafları alıcıya aittir. Tellâliye resmi, taşınmazın aynından doğan vergiler satış bedelinden ödenir.

3- İpotek sahibi alacaklılarla diğer ilgilerin (*) bu gayrimenkul üzerindeki haklarını özellikle faiz ve giderlere dair olan iddialarını dayanağı belgeler ile (15) gün içinde dairemize bildirmeleri lazımdır; aksi takdirde hakları tapu sicil ile sabit olmadıkça paylaşmadan hariç bırakılacaktır.

4- Satış bedeli hemen veya verilen mühlet içinde ödenmezse İcra ve İflas Kanununun 133’üncü maddesi gereğince ihale feshedilir. İhaleye katılıp daha sonra ihale bedelini yatırmamak sureti ile ihalenin feshine sebep olan tüm alıcılar ve kefilleri teklif ettikleri bedel ile son ihale bedeli arasındaki farktan ve diğer zararlardan ve ayrıca temerrüt faizinden müteselsilen mesul olacaklardır. İhale farkı ve temerrüt faizi ayrıca hükme hacet kalmaksızın dairemizce tahsil olunacak, bu fark, varsa öncelikle teminat bedelinden alınacaktır.

5- Şartname, ilan tarihinden itibaren herkesin görebilmesi için dairede açık olup gideri verildiği takdirde isteyen alıcıya bir örneği gönderilebilir.

6- Satışa iştirak edenlerin şartnameyi görmüş ve münderecatını kabul etmiş sayılacakları, başkaca bilgi almak isteyenlerin 2017/224 Tlmt. sayılı dosya numarasıyla müdürlüğümüze başvurmaları ilan olunur. 10/08/2017
(İİK m.126)
(*) İlgililer tabirine irtifak hakkı sahipleri de dahildir.
* : Bu örnek, bu Yönetmelikten önceki uygulamada kullanılan Örnek 64’e karşılık gelmektedir.

BASIN: 650614 (www.bik.gov.tr)

Resmi ilanlar www.ilan.gov.tr’de

Akşener: FETÖ bizim üzerimizden umut verebilir

MERAL Akşener, kuracakları yeni partiyle ilgili konuştu. Referandumdan sonra yeni bir cumhurbaşkanlığı düzenine geçildiğini söyleyen Akşener "Uyum yasalarının 26 Ekim'e kadar çıkması gerekiyor. Onu bekleyip oluşumu Kasım ayında açıklamak gibi bir kararımız vardı" dedi.

GÜLEN'İN FOTOĞRAF MESAJI

Bu süreçte ilginç bir şey olduğunu, FETÖ'nün sempatizanlarına kendi partileri üzerinden umut vermek isteyebileceğini belirten Akşener şu ifadeleri kullandı: "FETÖ terör örgütün elebaşı bir fotoğraf çektirdi. O fotoğrafta sadece ayakkabılarıyla seccade olması dışında, her şeyi kabalist sistem üzerinden okumamız gerekiyor. Türkiye'de demek ki pek çok İslam dışı anlayışlara sahip bu tip, koca soru işaretlerinin bulunduğu anlayışın ortaya çıktığı bir dönemdeyiz. 11 sayısının olduğu görüldü. Bunun neye tekabül edeceğini de bilemeyiz. En azından ben şunu bilerek, sempatizanlarına, bağlılarına üzerimizden bir umut mesajı vermek için, her terör örgütünün böyle düzenekleri vardır. Ben de çok tecrübeli bir insanım. Bu şaibelere soru işaretlerine meydan vermemek üzere parti kurma çalışmalarını mümkün olduğunca erkene aldık."

AKP kuruluşunu kutlayacak

AYDINLIK / ANKARA

AKP, 16'ncı kuruluş yıldönümünü kutlamaya hazırlanıyor. Bugün Ankara'da yapılacak kutlama törenine, eski milletvekilleri, bakan, milletvekili, parti yöneticisi ve kurucuların yanısıra eski belediye başkanları davet edildi.

Kutlamalar için Ankara Sincan'daki Harikalar Diyarı adres olarak seçildi. Sincan'ın özel olarak seçilmesinin nedeni ise 28 Şubat sürecinde irtica faaliyetlerine karşı sokaklarda tankların gezmesi. Erdoğan o dönem iktidar ortağı olan Refah Partisi'nin bir yöneticisiydi. Türk Silahlı Kuvvetleri'nin ve Türk milletinin 15 Temmuz darbe girişimini püskürtmesi ve terör örgütlerine karşı kararlı mücadelenin yürütülmeye devam ettiği şu günlerde AKP'nin okları yine Türk ordusuna çevirmesi tartışmalara neden olmuştu. Etkinliğe eski Başbakan Ahmet Davutoğlu, eski Meclis Başkanı Bülent Arınç ve eski Adalet Bakanı Sadullah Ergin'in de etkinliğe katılması bekleniyor.

Nöbet Bursa'ya taşındı

İSTİHBARAT SERVİSİ

Hıdır Hokka

15 TEMMUZ sonrası KHK'larla kapatılan askeri liselerin açılmasına yönelik başlatılan nöbet dün Bursa Işıklar Askeri Lisesi önünde yapıldı. Her cumartesi Beşiktaş Barbaros Meydanı'nda buluşan vatanseverler, bu kez sabah saatlerinde İstanbul'dan otobüs ile Bursa'ya gitti. Bursa'da yoğun ilgiyle karşılanan yurttaşlar, Işıklar Askeri Lisesi önüne gelerek, "Askeri liseler hemen açılsın", "Mustafa Kemal'in askerleriyiz" sloganları attı. Eylemde Vatan Partisi MYK üyesi Hıdır Hokka ve emekli eğitimci Albay Emin Algün konuştu.

'ETRAFIMIZ ATEŞ ÇEMBERİ'

Vatan Partisi MYK üyesi Hıdır Hokka, 46 hafta önce başlayan nöbetin askeri eğitim veren tüm kurumlar açılana kadar devam edeceğini belirterek, şunları söyledi: "Çağrı yapıp yetkilileri uyarıyoruz. Savaşan ordunun okulları kapalı kalamaz. Özellikle liseler Türk milletinin ihtiyacıdır. Harp okullarımız eksiğiyle birlikte açılmış durumda. Liselerin açılması için mücadeleye devam edeceğiz. Biz başladığımız işi bitiririz. Nasıl Silivri Cezaevi'nden vatanseverleri aldıysak, bu okulları da açtıracağız. Etrafımız ateş çemberi. Okulların kapalı kalması vatana, orduya karşı bir davranıştır. İktidar da, millet de bunun altında kalır."

'Bankalar 80 milyonu soydu'

AYDINLIK / ANKARA

TÜKETİCİ Dernekleri Federasyonu (TÜDEF) Genel Başkanı Hasan Atak, bankaların elde ettikleri yüksek kâr artışıyla 80 milyon tüketiciyi legal olarak soyduğunu bildirdi.

Atak, banka kârlarındaki artışla ilgili dün bir açıklama yaptı. Atak açıklamasında "Türkiye yüzde 2,9 büyürken bankalar yüzde 40 civarında kâr artışı elde etmişse bu durumda 80 milyon tüketici legal olarak soyulmuş demektir. Bu noktada, bir yandan tüketici mağduriyeti her geçen gün artarken, diğer yandan bundan Türkiye ekonomisi zarar görmekte ve sorun artık kangrene dönüşmektedir" dedi. Tüketicinin Korunması Hakkında Kanunla bankaların alacakları bu ücretler hakkında BDDK'ya düzenleme yapma yetkisi verilerek bankaların faiz dışı ücretlerinin yasallaştırıldığına dikkat çeken Atak, "Düzenlemeyle 20 kalem bankacılık ücreti maalesef tüketiciyi korumakla yükümlü olan Gümrük ve Ticaret Bakanlığı'nın uygun görüşüyle yasallaşmıştır."

Erdoğan'dan partisine FETÖ uyarısı

AKP Genel Başkanı ve Cumhurbaşkanı Tayyip Erdoğan, partisinin Antalya Genişletilmiş İl Danışma Meclisi toplantısında konuştu. Konuşmasına partililere seslenen Erdoğan "Ahde vefa bizim siyaset ahlakımızın vazgeçilmez unsurumuz. Ülkemize ve partimize ihanet edenlere karşı ne kadar öfkeliysek bu çatı altında hizmet veren tüm kardeşlerimize muhabbet doluyuz" ifadelerini kullandı.

PARTİYİ DURAĞANLIĞA MAHKUM EDEMEZSİNİZ

Erdoğan'ın şöyle devam etti: "Dünyanın ve Türkiye'nin hızla değiştiği bir dönemde AK Parti'yi durağanlığa mahkum etmeye hakkımız yoktur. Yeni projelerle, sürekli yenilenen heyecanlarla, daima hedef büyüten bir dinamizmle yoluna devam eden yönetici arkadaşlarımız, elbette hizmetlerini sürdürecektir ama partiyi sırtlayıp götürmek yerine, partinin sırtına binmeye kalkanları kenara çekmek de milletimize karşı sorumluluğumuzun gereğidir."

FETÖ konusunda da partisini uyaran Erdoğan "Partimizin çatısı altında FETÖ ile iltisakı olanları asla barındıramayız. Yol yakınken, nerede FETÖ ile bağlantısı olanlar varsa hemen bize bildirin, anında kapıya koymaya mecburuz" dedi.

'BAĞLANTISI ÇIKARSA ŞAŞMAYIN'

KONUŞMASINDA, CHP lideri Kemal Kılıçdaroğlu'nun Alman dergisine verdiği demeçte Türkiye'yi şikayet ettiğini söyleyen Erdoğan "Yazıklar olsun" dedi. Erdoğan Adalet Yürüyüşü'yle ilgli de şunları söyledi: "Cezaevinde bulunan milletvekiliyle ilgili konunun kendisine ulaşması için suyu bulandırmaya çalışıyor. Bu olayla alakalı Kılıçdaroğlu'nun bağlantısı çıkarsa şaşmayın. Değişik haberler alıyorum. 'Buradan çıkmadığım halde bilgiler vereceğim' diyor içerideki zat."

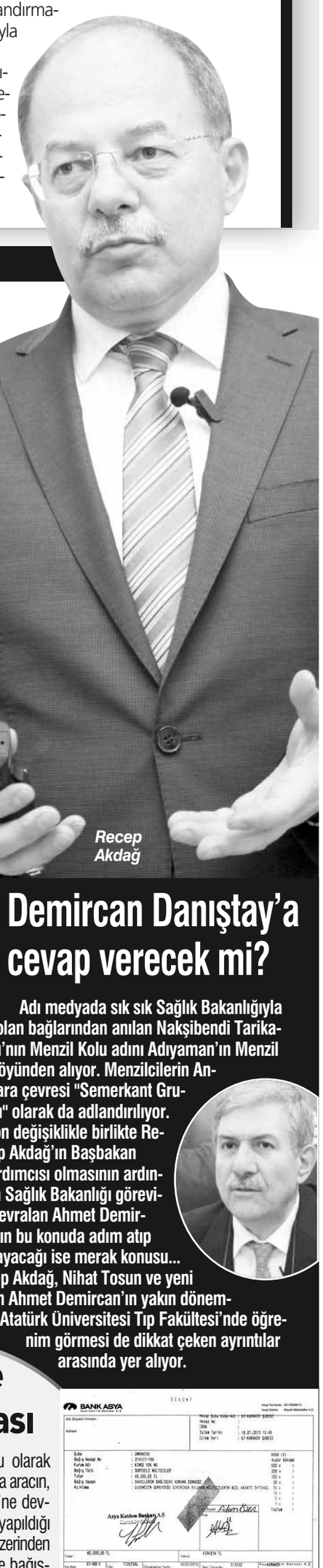
Recep Akdağ

GÜNDEM

HAZIRLAYAN: **TURAN SALCI**
halklailiskiler@aydinlikgazete.com

Aydınlık

Bakanlıktan Menzil'e 'yeşil yol'

Nihat Tosun

Sağlık Bakanlığındaki 'Menzil Cemaati yapılanması' tartışmaları devam ediyor. Aydınlık, Türkiye Hudut ve Sahiller Sağlık Genel Müdürlüğü'ndeki soruşturmanın önünün kesildiği ve gelen paraların büyük kısmının Menzil Cemaati'ne aktarıldığı bilgisine ulaştı

TURAN **SALCI**
turansalci@aydinlikgazete.com

SAĞLIK Bakanlığına bağlı THSSGM'de 2008-2013 yılları arasında yapılan 10 milyon TL'lik vurguna ilişkin soruşturma hala tamamlanmadı. Vurgunun devam ettiği ve buradan elde edilen paranın Menzil Cemaatine aktarıldığı iddia edildi.

Sağlık Bakanlığına bağlı Türkiye Hudut ve Sahiller Sağlık Genel Müdürlüğü (THSSGM)'nde 2013 yılında kurum çalışanlarının 10 milyon TL'yi bulan vurgun yaptıkları ortaya çıkmıştı. Aydınlık'ın ulaştığı bilgilere göre açılan soruşturma Sağlık Bakanlığının engellerinden dolayı halen tamamlanamadı. Vurgun parasının büyük bir kısmının, adı sık sık Sağlık Bakanlığına yerleştiği iddialarıyla anılan Menzil Cemaati'ne aktarıldığı belirtildi.

BAKANLIK RAPOR HAZIRLATTI

Sağlık Bakanlığına bağlı THSSGM, uluslararası yayılımı olan bulaşıcı ve salgın hastalıkların ülkemize girmesi ve diğer ülkelere yayılmasını önlemek için uluslararası havalimanı, liman, kara hudut kapıları ile bunların gümrüklü alanlarına gerekli her türlü tedbiri almakla görevli özel bütçeli bir kurum olarak faaliyet yürütüyor.

Mehmet Müezzinoğlu'nun THSSGM'yi ziyaretinden

Kurum, 2008-2013 yılları arasında adının 10 milyon TL'yi bulan yolsuzluklara karışmasıyla gündeme gelmişti. Kurumdaki yolsuzluklara dair Maliye Bakanlığı tarafından soruşturma başlatıldı. Dönemin Sağlık Bakanı Mehmet Müezzinoğlu'nun talimatıyla da Sağlık Başdenetçisi Ahmet Özdemir tarafından 13 Kasım 2014 tarihinde iddialarla ilgili Ön İnceleme Raporu hazırlandı. O dönemde Türkiye'nin ve TBMM'nin gündem maddesi olan, şüphelilere ağır suçlamalar yöneltilen raporda çok sayıda bürokrat hakkında "görevini zincirleme kötüye kullanma" suçlamasıyla soruşturma izni istendi. Bakan Müezzinoğlu'nun onayının ardından 26 Kasım 2014 tarihinde soruşturma başladı. Sağlık Bakanlığı tarafından hazırlanan Ön Rapor'da en dikkat çeken nokta ise dönemin Sağlık Bakanlığı Müşteşarı "Prof. Dr. Nihat Tosun'un liderliğinde maddi çıkar veya güç elde etmek üzere çeteleşmeyi ifade eden organize suç olgusunun varlığına kanaat getirilmesi" oldu.

Rapora göre THSSGM çalışanları ve bazı bakanlık bürokratları, "Ziraat Bankası'yla yapılan sözleşmeyle 2008-2013 yılları arasında genel müdürlüğe aktarılan maaş dışı promosyon parası olan 10 milyon TL'yi bulan" özel işleri için sahte fiş-faturalarla usulsüz harcayarak vurgun yaptı. Raporda söz konusu harcamalar arasında, "bayan deri cüzdanları, özel hastane ödemeleri, kol saatleri, güneş gözlükleri, Uludağ'da kayak, tekne turları, stand-up gösteri ödemesi, halı saha maçı, tatil-balayı otel konaklamaları" yer aldı.

'VURGUNUN ASLI 65 MİLYON TL'

THSSGM'deki soruşturmanın ardından görevden alınan genel müdürün yerine hâlâ kimse atanmadı. Ancak Genel Müdür Vekilliğini Türkiye'nin Kuala Lumpur Büyükelçisi olarak atanmasıyla tartışmalara yol açan Merve Kavakçı'nın kardeşi AKP İstanbul Milletvekili Ravza Kavakçı Kan'ın eşi Osman Kan yürütüyor. Aydınlık'ın ulaştığı kaynakların iddiasına göre ise kurumda geçmişte uygulanan yolsuzluklar halen devam ediyor. Fakat geçirdiği soruşturmalar ile okları üzerine çeken kurumun bankalar ile olan faaliyetlerinde dikkatli davrandığı ifade ediliyor. Kaynaklardan edinilen bilgiye göre vurgunun asıl boyutu ise geçmişte müfettişlerce "Bu işin ucunun büyük yerlere dayandığı ve bir cemaate uzandığı" endişesiyle gizlendi. Vurgunun boyutunun 24 milyon TL civarında olduğu ileri sürülüyor ve kurum üzerinden yapılan ihaleler de işin içine katıldığında devlete verilen zarar 65 milyon TL'yi buluyor.

SORUŞTURMA İLERLEMİYOR

Dönemin Sağlık Bakanı Mehmet Müezzinoğlu'nun talimatıyla başlatılan soruşturmada yapılan vurgun gün yüzüne çıkmıştı. Bunun üzerine harekete geçen Maliye Bakanlığı, dosyaları İstanbul Cumhuriyet Başsavcılığına iletti. Ancak şüpheliler 2013/122860 sayılı dosyaya Danıştay'a başvurarak itiraz ettiler. Danıştay ise süreci soruşturmak için Sağlık Bakanlığından ilgili evrakları talep etti. Sağlık Bakanlığının gerekli evrakları halen Danıştay'a teslim etmemesi ise yargı sürecinin uzamasına neden oldu. Aydınlık'ın ulaştığı bilgilere göre Danıştay kararını bekleyen Cumhuriyet Savcısı yazdığı 4 yazı ile kurumu uyardı ancak gerekli adımların atılmaması nedeniyle savcı dosya ile ilgili işlem yapamadı.

Aydınlık'ın ulaştığı kurumda görev yapmış kaynaklar sürecin içinde Menzil Cemaati yapılanması olduğunu iddia etti. Yakın zamanda görevi devreden eski Sağlık Bakanı Recep Akdağ'ın uzun dönemden beri yakın arkadaşı olan ve söz konusu raporda ismi geçen Prof. Dr. Nihat Tosun'un da bu cemaat yapılanması içinde güçlü bir konumda olduğu da iddialar arasında yer alıyor. Kaynakların bu konuda aktardığı en çarpıcı nokta ise vurgundan gelen büyük payın Menzil'e aktarılması...

SORUŞTURMANIN SEYRİ DEĞİŞTİ

Savcının elinde bulunan adı yolsuzlukta geçen hastanelerin arasında yine Menzil Cemaati'ne ait olduğu bilinen bir özel hastanenin de yer alması bu iddiaları destekliyor. Soruşturmanın seyrinin değişmesi ve görevden alınan kişilerin birçoğunun geri dönmesi ise Sağlık Bakanı Recep Akdağ'ın yeniden göreve dönmesiyle başladı. Kaynakların iddiasına göre adı sık sık Menzil Cemaati'yle anılan Akdağ göreve gelir gelmez soruşturmaya el attı, görevden atılanların birçoğu Temmuz 2016'da yeniden göreve alındı.

Demircan Danıştay'a cevap verecek mi?

Adı medyada sık sık Sağlık Bakanlığıyla olan bağlarından anılan Nakşibendi Tarikatı'nın Menzil Kolu adını Adıyaman'ın Menzil köyünden alıyor. Menzilcilerin Ankara çevresi "Semerkant Grubu" olarak da adlandırılıyor. Son değişiklikle birlikte Recep Akdağ'ın Başbakan Yardımcısı olmasının ardından Sağlık Bakanlığı görevini devralan Ahmet Demircan'ın bu konuda adım atıp atmayacağı ise merak konusu... Recep Akdağ, Nihat Tosun ve yeni bakan Ahmet Demircan'ın yakın dönemlerde Atatürk Üniversitesi Tıp Fakültesi'nde öğrenim görmesi de dikkat çeken ayrıntılar arasında yer alıyor.

FETÖ'ye bağış iddiası

KURUMA banka promosyonu olarak Vakıfbank'tan verilen Mercedes marka aracın, Sahillerin Sağlığını Koruma Derneği'ne devredilerek dernek üzerinden satışının yapıldığı ve paranın bir kısmının da Bank Asya üzerinden FETÖ'nün Kimse Yok Mu Derneği'ne bağışlandığı da iddialar arasında yer alıyor. CHP Milletvekili Sezgin Tanrıkulu'nun sorusu üzerine cevap yayımlayan kurum ise bize "banka promosyon olarak bağışlanan böyle bir araç bulunmamaktadır" ifadeleriyle bu iddiayı yalanlamıştı.

Tosun'dan iddialar hakkında açıklama

HAKKINDAKİ iddiaları sorduğumuz eski Sağlık Bakanlığı Müşteşarı Prof. Dr. Nihat Tosun, gazetemize gönderdiği cevap yazısında iddiaları reddetti. Ancak Tosun'a yönelttiğimiz Menzil Cemaati bağlarının yanıtsız kalması dikkat çekti. Tosun'un cevabı şu şekilde: "Tarafıma sormuş olduğunuz şahsımla ilgili iddialar tamamen gerçek dışı ve iftira maksatlı iddialardır. Devlete ve millete hizmet gayesi ile yürütmüş olduğum Sağlık Bakanlığı Müsteşarlık görevim sonrasında, yaklaşık 5 yıldır Sağlık Bakanlığı'nda herhangi bir görevim bulunmamakta olup, ayrıldığım günden bu güne emekli olarak hayatımı devam ettirmekteyim.

Belirtmiş olduğunuz asılsız iddialar daha önce bir çok kez soruşturulmuş ve soruşturma sonucunda tarafıma yönelik olarak herhangi bir suç bulgusuna rastlanılmamış olduğu ilgili makamlarca da tespit edilmiştir. Bahse konu asılsız iddialar şahsıma yönelik, iftira, hakaret, karalama ve kötüniyet amacı taşıyan kişiler tarafından belli aralıklarla zaman zaman adeta yeniden pişirilerek kamuoyunda olumsuz algı oluşturmak kastıyla yeniden ileri sürülmektedir. Söz konusu iftira niteliğindeki iddia sahipleri ve bu iddiaları dile getiren yayın organlarına yönelik olarak savcılık şikâyeti ve tekzip başvuruları da dahil olmak üzere hukuki yollara müracaat edilmiş olup, bu maksatla yapılacak yayınlarla ilgili olarak da kişilik haklarımı korumaya yönelik olarak tarafımca hukuki yollara müracaat edilecektir."

Bayrak değişimi 22-23 Ağustos'ta

Yüksek Askeri Şura (YAŞ) kararları kapsamında yapılan atamaların ardından Kara, Deniz ve Hava Kuvvetleri Komutanlıklarında bayrak değişiminin 22-23 Ağustos'ta gerçekleştirilmesi planlanıyor.

AA'nın edindiği bilgiye göre, Türk Silahlı Kuvvetlerinin (TSK) yeni komuta kademesinin belirlenmesinin ardından devir teslim hazırlıklarına başlandı. Devir teslim törenlerinden ilkinin Deniz Kuvvetleri Komutanlığı karargahında yapılması bekleniyor. 22 Ağustos Salı günü yapılması öngörülen törenle Deniz Kuvvetleri Komutanı Oramiral Bülent Bostanoğlu görevini, Koramiral Adnan Özbal'a bırakacak.

Hava Kuvvetleri Komutanlığındaki devir teslimin de aynı gün yapılması planlanıyor. Hava Kuvvetleri Komutanlığı karargahındaki törende, emekliye sevk edilen Orgeneral Abidin Ünal görevini, Orgeneral Hasan Küçükakyüz'e devredecek.

Kara Kuvvetleri Komutanlığına atanan Orgeneral Yaşar Güler ise yeni görevini, 23 Ağustos Çarşamba günü yapılması planlanan törenle devralacak. Kara Kuvvetleri Komutanlığı karargahındaki törende Orgeneral Salih Zeki Çolak görevini Orgeneral Güler'e bırakacak.

İran Genelkurmay Başkanı'ndan 3 günlük Türkiye ziyareti

İRAN Genelkurmay Başkanı Tümgeneral Muhammed Bakıri, önemli bölgesel konuları görüşmek üzere Türkiye'yi ziyaret edecek.

ABD'nin İdlib'e ilişkin açıklamalarının ardından Türkiye, İran ve Rusya arasındaki görüşme trafiği hızlandı. Astana kapsamında çatışmasızlık bölgesi ilan edilen ve Türkiye ile İran'ın gözetiminde bulunan İdlib'e, ABD'nin müdahale ihtimalinin ortaya çıkması bölge ülkelerini harekete geçirdi. İran Genelkurmay Başkanı Tümgeneral Muhammed Bakıri, Suriye'deki son gelişmeleri değerlendirmek üzere Türkiye'ye gelecek.

Bakıri'yle birlikte gelen İranlı heyet, 3 günlük ziyareti süresince Türkiye'nin üst düzey askeri ve siyasi yetkilileriyle görüşecek. Görüşmelerde terör karşıtı mücadele, bölgesel gelişmeler, karşılıklı savunma yönlü ilişkiler ve sınır bölgelerindeki işbirliği ele alınacak.

Muhammed Bakıri

HAZIRLAYAN: **MASUM GÖK**

halklailiskiler@aydinlikgazete.com

Aydınlık GÜNDEM

Maçka'da büyük operasyon

15 Yaşındaki Eren Bülbül ve Astsubay Ferhat Gedik'i Maçka'da katleden PKK'ya tepkiler artatarak devam ediyor. Saldırıyı yapan teröristleri yakalamak için de kapsamlı operasyon başlatıldı

HABER MERKEZİ

TRABZON'un Maçka ilçesi kırsal kesiminde PKK'lı teröristlerin saldırısında Astsubay Kıdemli Başçavuş Ferhat Gedik ile 15 yaşındaki Eren Bülbül'ün şehit edildiği olayın ardından ormanlık alandan kaçak terörist grubu yakalamak için başlatılan kapsamlı operasyon sürüyor. Bölgeye sevk edilen çok sayıda polis ve Jandarma Özel Harekat timleri, dağlık ve ormanlık alanda kaçan teröristleri etkisiz hale getirmek için sarp ve ormanlık alanda zor şartlarda araziyi karış karış tarıyor.

TAKVİYE EKİPLER GELDİ

Terörist grubun kaçma olasılığı üzerine Gümüşhane-Trabzon sınırında da çok sayıda jandarma ve Özel Harekat polisi konuşlandırıldı. Zırhlı araçların da desteğiyle sürdürülen arama-tarama çalışmalarına Giresun ve Gümüşhane'den takviye ekipler de eşlik etti. Silahlı saldırının ardından kaçan sayıları 3 olduğu değerlendirilen teröristleri yakalamak için başlatılan geniş çaplı operasyonlar, ormanlık ve sarp arazide yoğun sise karşın gece boyu da sürdürüldü.

Trabzon Valisi Yücel Yavuz da bölgede arazi koşulları her ne olursa olsun operasyonel faaliyetlerin sürdüğünü belirterek teröristlerin etkisiz hale getirilmesinde mutlaka netice alacaklarını ve mücadelede kararlı olduklarını vurguladı.

İLK SALDIRI 2005'TE OLMUŞTU

21 Ağustos 2005'te yine Trabzon´un Maçka ilçesinde, terör örgütü mensuplarının bir marketten alışveriş yaptığı ihbarını alan İlçe Emniyet Amirliğine bağlı ekipler, markette kontrol yapmış, kontrol sırasında 3 kişi oldukları belirtilen terör örgütü mensupları ile güvenlik güçleri arasında çatışma çıkmıştı. Çatışmada, polis memuru Tolga Doğruel yaralanmış, olayda 1 terörist ölü, 1'i de yaralı ele geçirilmişti.

Eren Bülbül İstiklal'de

İSTİHBARAT SERVİSİ

TRABZON'un Maçka ilçesinde PKK'lı teröristlerin erzak çalmak için girdiği evi güvenlik güçlerine gösterirken teröristlerce katledilen 15 yaşındaki Eren Bülbül için Taksim İstiklal Caddesi'nde "İyi ki varsın Eren" yazılı grafiti yapıldı.

Tüm Türkiye'yi yasa boğan olaydan önce Eren kendisine ait sosyal paylaşım sitesinde "Biri de çıkıp demiyor ki, iyi ki varsın Eren" yazmıştı. Eren'in bu sözleri günlerdir yurttaşlar tarafından paylaşılıyor. Kahraman davranışıyla gündeme gelen Eren sosyal medyada "İyi ki varsın Eren" sözleriyle anılıyor. Eren'in sözleri şimdi de İstiklal Caddesi'nde yazıldı. Bir şantiyenin duvarına belirli aralıklarla çeşitli konularda grafiti çizen grafiti sanatçıları, Eren'i unutmadı. Bülbül'e ithafen 'İyi ki varsın Eren' yazılı grafiti yapıldı. İstiklal Caddesi'ne gelen yurttaşlar grafitinin fotoğrafını çekerek sosyal medya hesaplarında paylaştı, terör saldırılarını kınadı.

'KINIYORUZ '

Grafitiyi inceleyen yurttaşlardan biri teröre tepkisini şöyle dile getirdi: "Çocuklar ölmesin, insanlık ölmesin. Teröre karşıyız, olanları kınıyorum. Masum çocuklar ölmesin, iyi ki varsın Eren. Onlar hâlâ gönlümüzde yaşıyor." Seyfettin isimli bir başka yurttaş da şu ifadeleri kullandı: "Teröre lanet olsun. Eren kardeşimizin ailesine başsağlığı dilerim, mekanı cennet olsun. Eren sosyal medya hesabından 'Kimse de çıkıp demiyor ki Eren iyi ki varsın' diye bir durum paylaşmıştı. Halkımız da böyle bir şey yapmış, çok da güzel olmuş. Eren'in yerinde bende olsam ben de aynı kahramanlığı gösterirdim. Çok büyük üzüntü içerisindeyim."

Birgün yazarı Cebenoyan:

Bizim mahalle PKK'lı katilleri seviyor

PKK'nın 1995'te The Marmara oteline düzenlediği saldırıda Yazar Onat Kutlar ile birlikte hayatını kaybeden Yasemin Cebenoyan'ın kardeşi Birgün yazarı Cüneyt Cebenoyan "PKK bir ölüm makinesi, sol ise öldürülen öğretmenlere bile suskun" dedi

Geçen hafta, Fatih Akın'ın PYD'nin hakim olduğu ve "Rojava" diye adlandırdığı Suriye'nin kuzeyindeki bölgeler için film çekeceğini duyurması üzerine "PKK-YPG aynı" diyerek tepki gösteren ve PKK'nın katliamlarına lanet okuyan Birgün yazarı Cüneyt Cebenoyan, Habertürk'ten Kübra Par'a konuştu. Söyleşide "Türk solu PKK'dan ayrışmasını beceremedikçe kitleselleşemeyecek" diyen Cebenoyan, Türk solunun PKK'ya olan ilgisini 'bir tecavüzcünün saygı görmesine' benzetti.

İşte söyleşide öne çıkan bölümler:

Cüneyt Cebenoyan

PKK ÖLDÜRMEKTEN BAŞKA NE YAPTI?

Ben, PKK'nın bırakın demokratikleşmeye katkısı olduğunu, engellediğini düşünüyorum. PKK başından beri bir ölüm makinesi olarak çalışıyor. Bugüne kadar insan öldürmekten başka ne yaptı? (...) Bugün ABD'yle ve CIA ile bu kadar yakın ilişkileri varsa bunun geçmişi ne zamana kadar uzanıyor?

TÜRK SOLU KENDİNİ PKK'DAN AYRIŞTIRMALI

PKK'nın öldürdüğü devrimci öğretmenler karşısında solun suskunluğu malumdur. Türk solu kendini PKK'dan ayrıştırmadığı müddetçe bence kitleselleşme şansı yok. Elbette Türk solu içinde böyle olmayanlar da var ama PKK ve sol aynı şeylermiş gibi bir izlenim verenler var.

HDP'YE ARTIK OY VERMEM

Katliam bombacılarının cenazelerini sırtında taşıyan HDP'li yöneticilerin ihraç edilmediğini gördükten sonra da artık oy vermem.

BİZİM ÇEVREDE SAYGI GÖRÜYOR

Benim mahallemin PKK'yı hoş görmesinin üzerimde çok ciddi psikolojik olumsuz etkileri var. Mahallenizde bir katil var ve o katil ablanızı öldürmüş, çevrede dolaşıyor. Onunla her gün karşılaşıyorsunuz ve mahalledeki herkes ona saygı gösteriyor. Tecavüzcünüzün ortalıkta dolaştığını ve saygı gördüğünü düşünün, nasıl hissedersiniz? Bunun gibi bir durum. Bunu en yakınlarım bile anlamıyor.

Ayağına dikiş attırıp operasyona gitti

ARDAHAN'ın Göle İlçesi'nde PKK terör örgütüne yönelik düzenlenen operasyonda ayağından vurulan Özel Harekat Polisi Mehmet Onur Eker, kaldırıldığı hastanede kurşunun deldiği bacağına dikiş attırıp, yeniden operasyon bölgesine döndü.

Ardahan Emniyet Müdürlüğü ile Jandarma timleri öneki gece sabaha karşı Göle kırsalında PKK terör örgütüne yönelik arama tarama çalışmaları başlattı. Polis ve jandarma arazide karşılaştıkları teröristlerle çatışmaya girdi. Ardahan Emniyet Müdürlüğü Özel Harekat Timi'nde görevli polis memuru 28 yaşındaki Mehmet Onur Eker çatışmada sağ ayağından hafif yaralandı. Eker ambulansla Erzurum'un Oltu İlçesi'ndeki devlet hastanesine getirildi. Burada yapılan cerrahi müdahale ile ayağına dikiş atılan Eker, sağlık durumunun iyi olduğunu söyleyerek arkadaşları ile birlikte operasyon bölgesine gitti.

KURŞUN GİRİP ÇIKTI

Oltu Devlet Hastanesi Başhekimi Soner Özcan yaptığı açıklamada, "Özel harekat polisi Eker sağ dizinden yaralanmış. Kurşun giriş çıkış yapmış. Müdahalesini yaparak taburcu ettik. Allah'a şükür hiç birşeyi yok. Kendisi tekrardan operasyona katılmaya gitti" dedi.

Ardahan Emniyet Müdürü Ayhan Taş ile İl Jandarma Alay Komutanı Albay Garip Gümüş Oltu ilçesine gelerek yaralı polis memurunu ziyaret etti ve sağlık durumu hakkında doktorlardan bilgi aldı.

Mehmet Onur Eker

ARALIK

İsmet ÖZÇELİK

Cin şişeden çıktı mı?

Erken seçim tartışmaları hızlandı. AKP, CHP, MHP, ... hesap yapmaya başladı. AKP sözcüsü Mahir Ünal NTV canlı yayınında, **"Herhangi bir şekilde erken seçim düşünmüyoruz. Şu anda partimizin kongrelerine odaklandık. AK Parti'nin yeniden yapılandırılma süreci gerçekleşiyor"** dedi.

Ama bu sözlere AKP milletvekilleri bile itibar etmedi. Milletvekilleri yeniden aday olabilmek için Erdoğan'ın gözüne nasıl girebileceklerinin derdine düşmüş durumda.

TECRÜBE İLE SABİT

Eski siyasetçiler erken seçime kesin gözüyle bakıyorlar. **"Erken seçim konuşulmaya başlanmışsa bu iş bitmiştir. Er veya geç olur. Cin şişeden çıktı mı tekrar içeri sokmak zordur. Erdoğan'ın gezilerine bakılırsa cin şişeden çıktı"** tespiti yapıyorlar.

Ankara kulislerinde genel hava da böyle. AKP'lisi, CHP'lisi, MHP'lisi **"Cinin şişeden çıktığını"** düşünüyor.

★★★

ADALET KURULTAYI

CHP Çanakkale'de **"Adalet kurultayı"** toplama kararı aldı. Olayı duyunca gazeteciler CHP'nin Çanakkale milletvekilleriyle görüşmüştü. Haberleri yoktu. Onlar için de sürpriz olduğu konuşuldu.

"Neden Çanakkale?" Şu aralar nedense bu soru gündemde.

Ben de merak ettim. Kurultay'ın örgütlenmesinde esas görev CHP'li Çanakkale belediyesine düşecek. Belediye Başkanı Ülgür Gökhan. Hani şu PKK/HDP barajı aştı diye Çanakkale Cumhuriyet Meydanı'nda kendi eliyle şükür pilavı dağıtan belediye başkanı.

PKK/HDP eş Genel Başkanı Demirtaş'tan partisine, **"Adalet Kurultayına katılın"** talimatı gelince nedense o pilavı hatırladım.

CHP-PKK/HDP ittifakı planları yürürlükte.

★★★

MİT DIŞINDA HERKESİN HABERİ VAR!

Vatan Partisi Genel Başkan Yardımcısı Emekli Hava Tümgeneral Beyazıt Karataş anlattı. ABD'li televizyoncu Charlie Roz 2015 yılı aralık ayında bir program yapmış. Bloomberg TV'de alt yazı ile de yayınlanan programda Charlie Roz konuğuna 2016 yılı beklentilerini sormuş.

Konuklarından biri, **"Göreceksiniz 2016 Türkiye yılı olacak"** demiş.

Karataş, "O gün bir anlam verememiştim. Ama 15 Temmuz ABD/FETÖ darbe girişimi ortaya çıkınca, program katılımcısının ne demek istediği anlaşılmış oldu" dedi.

Herkesin haberi var. Ama bir tek bizim istihbaratın yok.

★★★

BAĞIMSIZ KÜRDİSTAN(!)

Barzani, Mısır gazetesi El Ahram'a yaptığı açıklamada, 25 Eylül halk oylaması ile ilgili net konuştu. **"Referandumun tek kelimelik anlamı var: Bağımsızlık"** dedi.

Türkiye'nin tavrı ile ilgili bir soruya da **"Medyada yer alan açıklamalar çelişkili. Ama genel olarak Kürdistan halkının haklarına karşı değiller. Türk arkadaşlarımız kendileri açısından Kürdistan Bölgesi'nin önemini çok iyi biliyorlar. Bu yüzden bizimle devam ediyorlar ve halen Kürdistan'da milyar dolarlık yatırımlar yapıyorlar. Dev projelerin büyük bir bölümünde ortaklar"** yanıtını verdi.

AKP NİYE SES ÇIKARMIYOR?

Barzani açıkça meydan okuyor. Ama AKP Hükümeti'nden tıs yok. Erdoğan halk oylamasına itiraz etse de "Ey Barzani..!" diyemiyor.

Her konuda ortaya çıkan, zaman zaman diplomasi kurallarını bile hiçe sayarak konuşan Dışişleri Bakanı Çavuşoğlu suskun. Beylik laflarla işi geçiştiriyor.

Esad'a, geçmişte Irak Başbakanı Maliki'ye yapılan eleştirilerin binde biri bile yapılmıyor.

Bu da kafaları karıştırıyor.

KİM BU YATIRIMCILAR?

Barzani, **"Kürdistan'da milyar dolarlık Türk yatırımlarından"** söz etti. Bölge uzmanları Barzani'nin birilerine mesaj verdiğini düşünüyor.

Kim bu yatırımcılar? AKP'ye ne kadar yakınlar?

Şirketlerin arkasından çok tanıdık isimlerin çıkabileceğini iddia edenler var.

Bir de şu FETÖ meselesi.

FETÖ, **"2. İsrail"**de çok etkindi. Okulları, üniversitesi, şirketleri vardı. Barzani ile de kankalardı. Irak'ın kuzeyinde FETÖ ne alemde?

Şirketler devredildi mi? Devredilenlerin yeni sahiplerinin **"Kripto FETÖ"** olduğu doğru mu? Hiç ses çıkmıyor da!

Diğer ülkelerde gösterilen hassasiyet, Barzani bölgesinde niye gösterilmiyor? İnsan merak ediyor işte!

Aydınlık GÜNDEM

HAZIRLAYAN: BORA TORAN
halklailiskiler@aydinlikgazete.com

Mesut Yılmaz

Türk bilim insanları yeni bir gezegen keşfetti. Türk bilim tarihinde bir ilke imza atan bilim adamları, gezegene 'Türk' ya da 'Atatürk' adını vermeyi düşündüklerini söyledi

GEZEGEN KEŞFETTİK

ANKARA Üniversitesi ve Ege Üniversitesi'nde görevli öğretim üyesi üç Türk bilim insanı ile bir doktora öğrencisi tarafından, Güneş sistemine 212 ışık yılı uzaklıkta, Jüpiter benzeri bir 'öte-gezegen' keşfedildi.

Ankara Üniversitesi Fen Fakültesi Astronomi ve Uzay Bilimleri Bölümü Öğretim Üyesi Yrd. Doç. Dr. Mesut Yılmaz, AA'ya yaptığı açıklamada, 2007 yılında Ankara Üniversitesi'nden araştırmacıların liderliğinde başlattıkları, Türk, Japon ve Rus bilim adamlarından oluşan uluslararası bir proje çerçevesinde sürdürülen "gezegen arama" çalışmalarının ilk meyvesini verdiğini söyledi.

Son yıllarda bir TÜBİTAK projesi ile de desteklenen bu çalışma ile Antalya Bakırlıtepe'de bulunan TÜBİTAK Ulusal Gözlemevi'nde 1,5 metre ayna çaplı Rus-Türk Teleskobu ile Japonya Okayama Astrofizik Gözlemevi'nden işbirliği çerçevesinde sağlanan iyodin hücresi aygıtı kullanılarak, çok hassas gözlemler yaptıklarını belirten Yılmaz, bu analizler sonucunda yıldızları gözlediklerini ve çıkan sonuçlardan da bazı değişimleri fark ettiklerini ifade etti. Yılmaz, bazı değerlerin değişiminin, yeni bir gezegen kaynaklı olabileceğini anladıklarını ve bu alanda çalışmalarını yoğunlaştırdıklarını vurgulayarak, şunları kaydetti.

'10 YILLIK EMEĞİMİZİN KARŞILIĞI'

"Çalışmalarımız sonucunda ben, Ankara Üniversitesi Fen Fakültesi Astronomi ve Uzay Bilimleri Bölümü Öğretim Üyesi Prof. Dr. Selim Osman Selam, Ege Üniversitesi Astronomi ve Uzay Bilimleri Bölümü Öğretim Üyesi Prof. Dr. Varol Keskin ve Astronomi ve Uzay Bilimleri Bölümü'nde doktora öğrencimiz İbrahim Özavcı ile beraber Jüpiter benzeri Güneş Sistemi dışı bir gezegen (Öte-gezegen) keşfettik. Türk bilim adamları ilk defa bir gezegen keşfetmiştir. Bunun gururunu ve mutluluğunu yaşıyoruz. Jüpiter'den 1,5 kat daha büyük boyutlara sahip bu yeni gezegen, yıldızının etrafında bir tam yörünge turunu neredeyse bir yıl sürede tamamlamakta. Gezegen, Jüpiter benzeri bir gaz devidir ve dolayısıyla yaşam barındırma ihtimali yoktur. Keşfedilen 'öte-gezegen'in yıldızına olan uzaklığı, Dünya-Güneş arası mesafeye eşittir. Bulduğumuz gezegen ile alakalı bir makale yazdık. Bu makale, astronomi literatürünün en saygın yayınlarından 'Astronomy&Astrophysics' dergisinde yayınlandı. 10 yıllık emeğimizin karşılığını da bu şekilde aldığımızı düşünüyorum."

TÜRK YA DA ATATÜRK

Güneş sistemine 212 ışık yılı uzaklıkta bulunan Jüpiter benzeri "öte-gezegen"e "Türk ismi" koymak istediklerini belirten Yılmaz, bununla ilgili bir oylama da yapılabileceğini kaydetti. Yılmaz, "Bildiğim kadarıyla Japonya, ABD, Fransa ve Kanada, keşfettikleri ilk gezegene bir isim verdiler. Bizde de neden olmasın? Böyle bir düşüncemiz var. Benim "Türk", "Türk1" ve "Atatürk" isimleri aklımdan geçti" ifadelerini kullandı.

Mersin'de binlerce yıllık heykeller bulundu

MERSİN'in merkez Mezitli ilçesindeki, Roma Dönemi'nin önemli liman kentleri arasında gösterilen Soli Pompeiopolis Antik Kenti'nde sürdürülen kazılarda iki heykel bulundu.

Dokuz Eylül Üniversitesi Edebiyat Fakültesi Müzecilik Bölümü Başkanı Prof. Dr. Remzi Yağcı'nın başkanlığında sütunlu caddede bu yıl 18'incisi yapılan kazılarda toprak altında binlerce yıllık olduğu tahmin edilen iki heykel açığa çıkarıldı. Aralarında arkeolog, restorator, harita mühendisi ve öğrencilerin olduğu kazı ekibinin titiz çalışması sonucu gün ışığına çıkartılan heykelleri 10 kişinin güçlükle taşıması dikkat çekti. Çıkartılan heykellerle ilgili henüz bilgi verilmezken, günümüzden 2 bin 500 yıl öncesine ait olduğu belirtiliyor.

YÜZLERCE ESER

Arkeolojik açıdan Kilikya tarihinin önemli hazinelerinden biri olan antik kentte 18 yıldan bu yana yapılan kazılarda günümüzden üç bin yıl öncesine ait yüzlerce eser bulundu. Liman, sütunlu cadde, tiyatro, Roma hamamı, kent duvarları, nekropol su kemeri gibi yapılar ortaya çıkarıldı. Roma imparatoru ya da üst düzey yöneticilerinin büstlerini taşıyan sütunlu caddede, sağlık tanrısı Asklepios ve tanrıçası Hygeiea, tanrıların kralı Zeus, adalet tanrıçası Nemesis, bereket tanrıçası Demeter, şarap tanrısı Dionysos bulundu. Höyükte ise antik çağda ölünün öbür dünyada kullanması inancıyla bırakılmış olan, mezar hediyesi gibi işlevleri bulunan kandiller, Bizans dönemi baskı mühürleri, tabak ve kâseler yer aldı.

GAZİ

KORAY GÜRBÜZ

krgurbuz@gmail.com / Twitter@KorayGRBZ
www.facebook.com/Krygrbz

Kuzey Kore'den Türkiye'ye kadar emperyalizmin saldırı politikası

Kuzey Kore ya da resmi adıyla Kore Demokratik Halk Cumhuriyeti, küçücük bir toprak parçasına sıkıştırılmış olmasına rağmen Batı medyasında ve doğal olarak Türkiye'de, her hafta kendine yer bulabilen bir ülke. Ancak hepinizin bildiği gibi bu haberlerin tamamı "uydurma" sınıfında. Erkeklerin hepsinin aynı saç modeline sahip olduğu yalanından başlayan haberler Devlet Başkanının eniştesini aslanlara öğle yemeği yapmasına kadar uzayıp gidiyor. Elbette böyle zırvaları görünce okumamak ya da önemsememek mümkündür ama Batı medyası bu derece ısrarla gündeme getirdiğine göre işin içinde bir iş olduğunu düşünmek gerekir.

ABD'NİN ASIL MESAJI ÇİN'E

Hele hele yaklaşık 123 bin kilometrekarede ve 22 milyon civarında nüfusuyla yıllardır ambargolara karşı mücadele eden bir devletten bahsediyorsak ve bu küçük devlet nerdeyse ABD'nin her "Ulusal Güvenlik" metnine büyük harflerle giriyorsa emperyalizmin planlı bir saldırısından bahsedebiliriz.

Nasıl ki emperyalizm, yok etmek istediği ülkelere "insan hakları, özgürlük, demokrasi" kılıfıyla hücum ediyorsa Kuzey Kore'ye de sürekli büyümesinden endişe duyduğu Çin Halk Cumhuriyeti'nin etrafına asker yığmak için çullanıyor. Bakıyorsunuz ABD donanması, Kuzey Kore'de nefes alan her canlı için bir bomba yüklemiş gemilerine ve bayrak sallıyor Japonya'dan doğru. Aslında tüm mesajını Çin'e veriyor ABD. Elbette ona uyan diğer yandaşları da Kuzey Kore'yi günah keçisi olarak gösterip başlıyorlar silahlanma yarışına.

YİNE AYNI YALAN MAKİNASI

Aslında her şey emperyalizmin saldırı politikasına uygun gelişiyor. Fakat tehlike de burada başlıyor. Kuzey Kore yerine Türkiye ya da Suriye ya da İran da yazabilirsiniz bu senaryoda. Hepsinde aynı şeytanlaştırmayı, aynı asparagas haberleri, aynı yalanları ve aynı saldırganlığı görürsünüz bu durumda. Hatırlarsanız yıllar boyunca Saddam Hüseyin için aynı haberleri yapmışlardı da coğrafya bilgisi kıt Amerikalılar, Saddam'ın bombalarına karşı koşa koşa gaz maskesi almışlardı. Gerçekten Saddam'ın her an evlerinin tepesine bomba yağdırabileceğine inanıyordu Amerikalılar. Korku öylesine yaygınlaştırıldı ki Saddam'ın Irak'ına binlerce ton bomba yağdırılırken ve milyonlarca Iraklı katledilirken Amerikalılar birbirlerine "çak çak" yapıp gülüyorlardı.

Libya'da yaşanan da farklı değildi. Her şeyin müsebbibi, teröristlerin hamisi, diktatörün önde gideniydi Kaddafi, Batı'ya göre. Diktatörü yıkmak için Libya'yı yerle bir etmekten geri durmadılar. Kaddafi, soysuz işbirlikçiler tarafından parça parça edilirken Amerikalılar yine "çak çak" yapıyorlardı.

TÜRKİYE DE DAHİL EDİLİYOR

Meseleye böyle bakınca her hafta düzenli olarak Kuzey Kore şeytanlaştırmasını normal karşılamak gerek. Çin'e gözdağı verirken dünyaya oyalanacakları küçük bir oyuncak vermek demek Kuzey Kore... Fakat kötü olan şu: Dün Irak'ı bugün Kuzey Kore'yi istediği gibi haber yapan, istediği kadar şeytanlaştıran ve saldırı için zemin hazırlayan emperyalizm yarın başka ülkelere de aynısını yapabilir. Mesela Türkiye'de sosyal medya kullanıcılarının bir kısmının bu uydurma haberleri paylaştığı gibi yarın da başka ülkelerin gariban insanları Türkiye'ye dair yalan haberleri aynı şekilde değerlendirebilir.

Zaten gidişat da o yönde. Ufak ufak Kuzey Kore'nin, İran'ın yanına Türkiye'yi de sokmaya başladılar. Türkiye'yi adı konmamış bir "şer cephesinin" içinde gösterme telaşındalar. Bu anlamda gidişat tehlikeli... Kuzey Kore, kendini koruma içgüdüsüyle "Bana saldırırsanız elimde ne var ne yok karşılık veririm!" demek için durmadan füze denemesi yapıyor. Yani ben kolay lokma değilim demek istiyor kendince. Fakat Türkiye'den henüz net bir cevap yok! Bir yandan emperyalizmin saldırısını görüyor ama öbür yandan "sadece mızmızlanıp" kulağının üstüne yatmayı tercih ediyor yöneticiler. Oysa tam da "kararlılık gösterme" zamanı bugünler. Emperyalizm tüm güney sınırımızı PKK'ya teslim etmek istiyorsa bunun bir karşılığının olacağını bilmeli! Hemen her gün Batı medyasında yeni bir "bölünmüş Türkiye" haritası yayınlanıyorsa buna mukavemet edilmeli. En azından küçücük Kuzey Kore'nin yaptığı gibi "gelirsiniz ama gidemezsiniz" diyebilmeli. Aksi halde bazı şeyler için çok geç olur. Dünya kamuoyu belli fikirlere hazırlanırken hedef ülkenin iç kamuoyu da parçalara bölünür. Emperyalizm önce içeriyi karıştırır. Böylece karşısında 80 milyonu değil parçalara ayrılmış grupları bulur. Böyle bir sondan ülkeyi ve milleti kurtarmanın yegâne yoluysa Türk milletini sımsıkı birbirine bağlayacak "milli politikaları" hayata geçirmektir. Kurtuluş için başka bir yol da yoktur.

İki canın bedeli 1 buçuk yıl!

SEDA AKYÜZ / ANKARA

İSTANBUL'DA yıl önce iki kişiye çarparak ölümüne neden olan otomobil sürücüsü M.K., 1 buçuk yıl cezaevinden yattıktan sonra tahliye edildi. Hayatını kaybedenlerden Lale Türkmen'in kardeşi Sibel Türkmen Aydınlık'a konuştu. Türkmen, "Bir tepki baklava çaldıkları için 3 çocuk 9 yıl hapse mahkûm edilmişti. İnsan hayatının bir tepsi baklavadan değersiz olduğu bu memlekette adaletin gerçekten olduğuna bizi hangi karar inandıracak" diyerek karara tepki gösterdi.

Olay 30 Eylül 2015 yılında İstanbul Kartal'da yaşanıyor. Kazada, süratli bir şekilde gelen M.K., isimli kadın sürücü adliye/hastane durağındaki 3 vatandaşa çarptı. Araç ile metro istasyonuna girişteki duvarın arasında sıkışan Firdevs Isırgan olay yerinde hayatı kaybederken 27 yaşındaki Lale Türkmen ise kaldırıldığı hastanede yaşamını yitirmişti. Olayda Şehriban Türkmen isimli yurttaş da yaralı kurtuldu. Kazanın ardından ifadesi alınan M.K., tutuklanarak cezaevine gönderilmişti. Olayın ardından Anadolu Cumhuriyet Başsavcılığı'nca hazırlanan iddianamede sanık M.K'nın "Taksirle birden fazla kişinin ölümüne ve yaralanmasına neden olma" suçundan 2 yıldan 15 yıla kadar hapisle cezalandırılması talep edilmişti.

Yapılan yargılama sonucunda M.K., "Taksirle birden fazla kişinin ölümüne ve yaralanmasına neden olma" suçundan 6 yıl 8 ay hapis cezasına çarptırıldı.

YENİ DÜZENLEME İLE SERBEST KALDI!

Ancak geçen 1 buçuk yılın ardından dava ile ilgili yeni bir gelişme yaşandı. OHAL kapsamında çıkarılan 671 sayılı Kanun Hükmünde Kararname (KHK) ile çeşitli suçlardan dolayı cezaevinde bulunan mahkûmların tahliyesinin önünü açan bir düzenleme yapıldı.

Cezasının bitmesine 2 yıl kalanlar şartlı tahliye edilirken, süreli hapis cezasına mahkûm edilenlerin cezaevinde geçirecekleri süre de kısaltıldı. Örneğin 9 yıl hapse mahkûm edilen 1 kişinin, 6 yıl cezaevinde kalması gerekiyordu. Bu kişi yeni düzenlemeyle 4 buçuk yıl cezaevinde kaldıktan sonra tahliye edilebilecek... İşte bu düzenlemenin ardından iki kişinin ölümüne bir kişinin de yaralanmasına neden olan sürücü M.K., 2017 yılının Şubat ayında kaldığı cezaevinden tahliye edildi.

'İNSAN HAYATI BİR TEPSİ BAKLAVADAN DEĞERSİZ...'

Kazada hayatını kaybeden Lale Türkmen'in kız kardeşi Sibel Türkmen tahliye kararına ilişkin Aydınlık'a konuştu. Duruma tepki gösteren Sibel Türkmen Aydınlık'a yaptığı açıklamada şunları söyledi: "M.K'nın kontrolsüz araç kullanması nedeniyle hayatını yitiren kız kardeşim, Lale Türkmen ve teyzem) Firdevs Isırgan için biçilen değer 6 yıl 8 aydır. Verilen ceza sanki çok fazla imiş gibi bir de sanık yeni çıkarılan KHK ile aftan faydalanarak 17 ay da hapisten çıkmıştır. Daha 18 yaşını doldurmamış 3 çocuk baklava çaldıkları için 'baklava çetesi' olarak nitelendirilip 9 yıl hapis cezasına çarptırılmıştı. Burada sormak istediğim şu; insan hayatının bir tepsi baklavadan değersiz olduğu bu memlekette adaletin gerçekten olduğuna bizi hangi karar inandıracak"

HAZIRLAYAN: **MASUM GÖK**

halklailiskiler@aydinlikgazete.com

Aydınlık GÜNDEM

Deprem master planı değişmeli

Hasan Sözbilir

İzmir'in depremselliği ve master planı ile ilgili toplantı yapıldı. Toplantıda şu ana kadar deprem ile ilgili yapılmış çalışmaları anlatan Sözbilir, yapılması gereken konuları da içeren 5 projeyi Vali Ayyıldız'a sundu

HABER MERKEZİ

DOKUZ Eylül Üniversitesi Deprem Araştırma ve Uygulama Merkezi (DAUM) Müdürü Prof. Dr. Hasan Sözbilir, İzmir'in deprem master planının yenilenmesi gerektiğini, plandaki verilerin 1998 yılından öncesine ait olduğunu söyledi.

DAUM Müdürü Prof. Dr. Hasan Sözbilir, İzmir Valisi Erol Ayyıldız'a İzmir'in depremselliği ve master planı ile ilgili birifing verdi. Toplantıda İzmir'de şu ana kadar deprem ile ilgili yapılmış çalışmaları anlatan Sözbilir, yapılması gereken konuları da içeren 5 projeyi Vali Ayyıldız'a sundu. Ayyıldız'ın sunulan projelere valiliğin destek vereceğini söylediğini aktaran Sözbilir, şöyle konuştu:

"Vali beye sunduğumuz projelerden biri İzmir'in deprem master planının revize edilmesi. 1998'de İzmir'in deprem master planı 'Radius Projesi' başlamıştı. Bu projede 1998 ve öncesine ait bilgiler vardı. Aradan yaklaşık 19 yıl geçti. Türkiye'deki bütün depremsellikle ilgili veriler 1999 depreminden sonra elde edildiği için biz de İzmir'de son 17 yıldır veri üretmeye başladık. Ama bu verilerin hiçbiri Radius Projesi'nde yok. Onun için bu bilimsel veriler ışığında deprem master planının yenilenmesi konusunda Vali bey de olur verdi."

FAY ZONLARI İMAR PLANLARINA EKLENMELİ

İzmir'de kent merkezinden geçen İzmir, Seferihisar, Gülbahçe, Tuzla ve Kemalpaşa faylarının haritalandırılması gerektiğine dikkat çeken Prof.Dr. Sözbilir, şöyle dedi:

"Bu fayların üzerinde bir sürü yapı var. Bu yapıların ortaya çıkarılması için fayların 1/5000 ölçeğinde haritalandırılması ve imar haritalarına eklenmesi gerekiyor. Fay zonlarının 50, 100, 150 metre gibi değişken genişliklerde etki alanları var. Bu etki alanında kalan binaların sayısı, kaç okul, kaç hastane bulunduğu, bunların ortaya çıkarılması gerekiyor. Sonraki aşamada yapı performans analizi yapıldıktan sonra bina güçlendirilecek mi, yoksa yıkılacak mı ortaya çıkıyor."

HENDEK KAZIP FAYLARI İNCELEYECEKLER

Fayların geçmişinin araştırılacağı paleosismoloji projesinin ise TÜBİTAK tarafından kabul edildiğini belirten Prof.Dr. Sözbilir, şöyle dedi:

"Fayların geçmişinin ortaya çıkarılması yani paleosismoloji dediğimiz hendek tabanlı çalışma projesini TÜBİTAK'a sundum. TÜBİTAK projeyi destekleme kararı aldı. Çalışmalar eylül ayında başlayacak 2 yıl içinde 5 fay kesilerek fayların geçmişi ortaya çıkarılacak. TÜBİTAK projeye hem maddi destek sağlayacak hem de 2 doktora ve 1 yüksek lisans öğrencisi yetiştirilerek hendek çalışması konusunda uzmanlaşmış olacaklar. Vali bey deprem master planının yenilenmesi, fayların sensorlarla izlenmesi, fayların haritalandırılması, bina envanterinin çıkarılması ve hendek yöntemiyle fayın geçmişinin araştırılması konularını içeren 5 projeye destek verebileceklerini, projede kimlerin çalışacağını ve bütçesini çıkartmamızı istedi. Bir projemize TÜBİTAK destek verdiği için kalan 4 projeyi vali beye sunacağız."

1000 TEHLİKELİ FAY VAR

Maden Teknik ve Arama (MTA) Genel Müdürlüğü'nün 2011-12 yıllarında Türkiye diri fay haritasını yayınladığını hatırlatan Prof.Dr. Sözbilir, şunları ekledi:

"Yıkıcı deprem üretebilecek yaklaşık 500 diri fay haritada yer alıyor. Bunların hepsi karada. Şu ana kadar sadece Marmara denizindeki faylar haritalanmış. Akdeniz, Ege ve Karadeniz kısımlarında haritalandırma yapılması gerekiyor."

BODRUM İKİ KEZ SALLANDI

MUĞLA'NIN Bodrum ve Milas ilçeleri başta olmak üzere çevredeki yerleşim merkezleri dün öğleden sonra Richter ölçeğine göre 4.8 büyüklüğündeki depremle sallandı. Ardından küçük çaplı bir deprem daha meydana geldi. Boğaziçi Üniversitesi Kandilli Rasathanesi Deprem Araştırma Enstitüsü'nün merkez üssünü Milas´ın, Bodrum sınırındaki Beyciler Köyü olarak saptadığı deprem saat 14.16'da meydana geldi. Yerin 5 kilometre derinliğinde meydana gelen deprem başta Bodrum olmak üzere Muğla ve çevre illerde de hissedildi. Yüzeyde meydana geldiği için Bodrum ve Milas ile yakındaki yerleşim merkezlerinde şiddetli hissedilen depremle birlikte halk sokaklara fırladı. Yetkililer can kaybı ve hasarın olmadığını söyledi.

Toplanma alanları için yasa teklifi

AYDINLIK / ANKARA

TBMM Başkanvekili M. Akif Hamzaçebi deprem toplanma alanları belirlenmesi için yasa teklifi verdi.

Hamzaçebi teklifinin gerekçesinde, ülkemizin deprem kuşağında olduğunu belirterek, yaşanan önemli depremleri hatırlattı. Konunun uzmanlarının depreme hazırlık konusunda alınan önlemlerin yetersiz olduğunu vurguladıklarını kaydeden Hamzaçebi, "Deprem sonrasında vatandaşlarımızın toplanabileceği güvenli alanların belirlenmesi, depreme karşı alınacak tedbirler arasında kritik bir öneme sahiptir. Bu nedenle her bir yerleşim yeri için toplanma alanlarının önceden belirlenmesi ve vatandaşların bu alanlar konusunda bilgilendirilmesi gerekmektedir" dedi.

Ülkemizde deprem toplanma alanları konusunda yapılan çalışmaların yeterli olmadığını, sınırlı sayıdaki mevcut deprem toplanma alanlarının da imara açılarak üzerlerine alışveriş merkezi, rezidans ve gökdelenler inşa edildiği haberlerinin basına yansıdığını belirten Hamzaçebi, "Özellikle şiddetli bir depremin meydana geleceği öngörülen İstanbul'da deprem toplanma alanlarının sayısı, bu alanların yapılaşmaya açılmasıyla son yıllarda 2/3 oranında azalmıştır" ifadelerini kullandı.

M. Akif Hamzaçebi

BİSMİLLAH VİRA!

Soner POLAT

spolat102@outlook.com

Kuzey Kore ve jeopolitik!

Önce bir harita çıkararak Kuzey Kore olarak bilinen Kore Demokratik Halk Cumhuriyeti'nin (KDHC) bulunduğu coğrafyaya dikkatlice bakalım! İlk göze çarpan şudur: "KDHC, ABD ve müttefikleri ile başta Çin Halk Cumhuriyeti (ÇHC) olmak üzere Avrasya güçleri arasında yer alan tampon bir devlettir!" KDHC'nin Batı karşıtlığı ÇHC, Rusya Federasyonu (RF) ve Avrasya güçleri için önemli bir avantajdır. Çünkü askeri olarak mağlup edilmedikçe, topraklarını Batı güçlerine açması mümkün değildir. Unutulmamalıdır ki birleşen bir Kore ABD denetiminde olacağından, Avrasya jeopolitiğine doğudan saplanan bir hançer olacaktır. Böyle bir durumda, hareketlenen jeopolitik fay hatları ilk önce ÇHC'yi şiddetle sarsacaktır. Çünkü bir sabah uyandığında, ABD'yi doğu komşusu olarak karşısında bulacaktır.

MESELENİN ÖZÜ NEDİR?

Karşımızda duran, sanıldığı gibi nükleer bir anlaşmazlık değil, Uzak Asya dengelerini derinden etkileyecek jeopolitik bir kavgadır. Önümüzdeki dönemlerde dünyadaki önemli gelişmelerin seyrini Uzak Asya belirleyecektir. Bu bölgede ekonomi hızla, askeri güç ise ağır ama emin adımlarla büyümektedir. ABD bu nedenle Uzak Asya'yı birinci derece öncelikli, "pivot bölge" ilan etmiştir. Jeopolitik ile nefes alan ABD derin devletinin KDHC'den vazgeçeceğini düşünenler büyük bir hata yapar. KDHC, bütün nükleer sistemini ve fırlatma vasıtalarını imha etse bile ABD'nin hedefi olmaktan kurtulamaz! KHDC Devlet Başkanı Kim Jong Un, Batı'nın pompaladığı gibi "deli ya da çılgın" değil, bölge jeopolitiğinin dinamiklerini iyi kavrayan genç bir önderdir. Nükleer silah Kim Jong Un'a iç dengeler açısından da gereklidir. Çünkü kapalı bir sisteme dayanan ve ekonomik sıkıntılar yaşayan bir ülkede, rejim ancak güçlü bir görüntü verilerek sürdürülebilir. Genç lider işte bu gücü, nükleer silahtan almaktadır.

ÇHC NEREDE DURUYOR?

Çin Komünist Partisi'nin yayın organı Global Times'da yayımlanan şu görüş resmi tamamlamaktadır: "Eğer ilk saldırıyı KDHC yaparsa, tarafsız kalırız. Eğer ilk saldırı ABD ve Güney Kore (Kore Cumhuriyeti) tarafından yapılırsa, rejimi yıkmayı, yeni bir siyasi model dayatmayı hedef alırsa, KDHC'nin yanında oluruz! Sağduyunun (!) galip gelmesini isteyen RF Dışişleri Bakanı Lavrov, ÇHC ile ortak bir öneri hazırladıklarını bildirdi: "KDHC füze testlerini dondursun; ABD ile Güney Kore ortak tatbikatlara son versin!" Ateş düştüğü yeri yakar! Dengeleri ve jeopolitiği ÇHC ve RF'den çok daha iyi kavrayan Kim Jong Un'un ilk taarruzu başlatacağını beklemek fazla gerçekçi olmaz. Genç lider bir satranç oyuncusu. Kritik durumlarda ÇHC ve RF'nin ortadan kaybolduğunu çok iyi biliyor... Sesini yükseltecek ama saldırı amaçlı hiçbir adım atmayacaktır. Ama KDHC, hem nükleer tabanını genişletme hem de fırlatma menzilini uzatma çalışmalarına inişli çıkışlı olarak devam edecektir. Çünkü rejim ve devletin yaşaması için en azından görünür gelecekte başka bir yol yoktur!

SINIRLI SAVAŞ, TOPYEKÛN HARP, KONVANSİYONEL, NÜKLEER...

Kore Savaşı 25 Haziran 1950'de başladı. Askerler dışında Kuzey'den 600 bin, Güney'den bir milyon sivil öldü. Nükleer savaş zaten felaket olur ama konvansiyonel bir çatışmada bile rekor düzeyde kayıplar yaşanır. Güney'de nüfus yoğunluğunun çok yüksek olduğu alanlar var. Kuzey füzeleri buraya rahatlıkla ulaşıyor. KDHC zaten harabeye döner. Yapılan simülasyonlarda ilk üç dakikada 3 bin, ilk gün 64 bin kişinin hayatını kaybedeceği öngörülüyor. Mülteciler kısa zamanda milyonları aşıyor. 38 milyonluk Tokyo da nasibini alabilir. Eski CIA Başkanı Michael Hayden, "KDHC'deki silah mevkilerini tespit edemediklerini" söylemişti. Ve ilave etmişti: "KDHC istihbarat açısından dünyadaki en zor ülkedir. (toughest intelligence target on the planet)" Bu durum ise KDHC üzerindeki sorti sayısını ve tahribatı daha da artırır.

JEOPOLİTİK GERİ DÖNÜYOR...

Herkes aklını başına almalı! Suriye'deki gibi tek taraflı olmaz. KDHC, mutlaka cevap verir. ÇHC, istese de yangından kaçamaz. Lavrov artık klasikleşen tangolarını, gizli toplantılarını sürdüremez. Dünyadaki bütün dengeler alt üst olur. Küresel bir ekonomik kriz gezegeni sarar. ÇHC ve RF meselelere jeopolitik gözlükle bakamazsa, ABD gündeminin figüranı olurlar.

KAYIP

Süleyman Demirel Üniversitesi İktisadi ve İdari Bilimler Fakültesi Sağlık Yönetimi Bölümü öğrenci kimliğimi kaybettim.Hükümsüzdür.

Ferhat Yalçın

Aydınlık BULMACA

mumcuogluilker@gmail.com

çengel

Resimdeki aktör
Jüpiter'in bir uydusu
Soğurma, emme
Ateşli taraftar
Bakışım, simetri
Limonluk
Banka otomatik veznesi
Ambar
Uşak'ın bir ilçesi
Geri çekilme
Güney Afrika plakası
Muvaffakiyetli
Rüzgar
Yerip çekiştirme
Rusya'da bir ırmak
Bir ay adı
Avrupa Futbol Birliği
Burdur'un bir ilçesi
Agamenon'un kızı
Ut çalan
Bir deniz kabuklusu
Boğaz, gırflak
İtalya'da bir kent
Efsane
Lokanta
Küçük ölçülerle
Kurosava filmi
Felç
Ardahan'ın bir ilçesi
Erhan Bener romanı
Bir tür yelek
Lityumun simgesi
Havacı bülteni
Elazığ'ın eski adı
Güzel, hoş
Avrupa'da bir ırmak
Pasta, çörek
Asker
Merkür'ün diğer adı
Konya'da bir baraj
Sert
Bir sayı
Emirlik, beylik
Yazı ile bildirme
Çankırı ilçesi
Bir kumar aracı
Seçip ayırmak
Derince çanak
Takma ad
Alt karşıtı
Yanardağ ağzı
Tibet öküzü
Yarı yaş yarı kuru toprak
Güney Afrika plakası
Ayak
Fakat
Yok etme, giderme
"... Yalabık" (aktör)
Meşgul etme
Şarap
İridyumun simgesi
Süpürgeotu
Hangi yer
Bebeklerde gaz giderici çay
Kuzu sesi
Bir tür küçük zurna
Eski Mısır tanrısı
Alakok
Spielberg filmi
Karakterize etme
Büyük fare
Çok kaynamış buğday, pirinç
Akıllıca
Kısaca otomobil
Miras bırakan
Gemi havalandırma bacası
Kan
Tahta cilası
Erbap
Aşırı gerginlik
Arjantin plakası
Karagöz düdüğü
Bir tür hıyar
Roma'nın iki kurucusundan biri
Kötek
Mezra
Akıl
Kondansatör kapasite birimi
Büyük bir örümcek
Anakara
İsyancı
Kumtaşı
Hile
Bir bitki çayı
Kısa ve özlü söz
Az karşıtı
San Marino plakası
Çöl rüzgarı
Izgara
Yeşil abanoz
Duman kiri
Vilayet
Tavlada bir sayı
İrlanda'nın resmi adı
Yay silahı
Bayram
Hoş kokulu
Bir sayı
Vazgeçme beyanı
Çin başkenti
Hamamböceği
Metre (kısa)
Güreşte bir oyun
Ağabey

sudoku

4		9				6		1
8						7		2
			3	6	1			
	7			5				6
	6						8	9
				1	4			
		8	4		3		1	
3		5						
							9	4

7	9						5	
			8	9	5		2	
5							1	
9	3							
			6	2				8
					9			6
		2		3		7		
		1				4		
			5	4	2			

			3	1				8
8		7				3		4
			6					
9	7				6	4		
						7	5	
6	2				8			
				4	9			
	5					2	7	
7	6	3						

ÇÖZÜMLER

KARE BULMACA

SOLDAN SAĞA

1. Maden-Safari. 2. Eşek-Barikat. 3. Direk-Hara. 4. Ekin-Kale-En. 5. Naneli-Ema. 6. İr-Ka-Amiral. 7. Marazi. 8. Esik-Yak-Le. 9. Tüy-Kas-Ta. 10. Rapor-Pekin. 11. Şehir-Yanak. 12. İl-Fare-As. 13. Ma-Ayalama. 14. Anakara-Esin. 15. Reşit-Nakisa.

YUKARIDAN AŞAĞIYA

1. Medeniyet-Şamar. 2. Aşikar-Süre-Ane. 3. Derin-Siyahi-Aş. 4. Ekenek-Pilaki. 5. Lam-Kor-Yat. 6. Ki-Ayar-Far. 7. Saha-Aras-Yalan. 8. Aralamak- Para. 9. Fire-İz-Denemek. 10. Aka-Eril-Ka-Asi. 11. Ra-Ema-Etika -İs. 12. İtinalı-An-Suna.

Aydınlık
KURULUŞ. 1921 ŞEFİK HÜSNÜ DEĞMER VATAN - EMEK - NAMUS
Yıl: 96
Sayı: 3556
14 Ağustos 2017

Sahibi Anadolum Gazetecilik Bas. Yay. San. ve Tic. A.Ş.

Genel Müdür: **Tunç Akkoç**
Matbaalar Müdürü: **Zafer Tezci**
Reklam Grup Başkanı: **Hicran Köfteoğlu**
Reklam Grup Koordinatörü: **Didem Çinel**
Rezervasyon
0212 2512114 / 183
reklam@aydinlik.com.tr
Metin Aktaş (Tüzel Kişi Temsilcisi)
Melih Yıldırım (Baskı ve Teknikten sorumlu Gn. Md. Y.)
Dağıtım Müdürü: **Cumali Karagöllü**
Bilgi İşlem **Gürkan Koç**

Genel Yayın Yönetmeni: **M. İlker Yücel**
Haber Müdürü: **Ergün Gedek**
Yazışleri Müdürü: **Cansu Yiğit**
Haber Md. Yrd: **İlkay Akkaya**
Yazışleri Müdürü Yrd: **Sezim Özadalı**
Sorumlu Yazışleri Müdürü: **Özgür Bora Toran**

Temsilciler
Ankara: **İsmet Özçelik**
İzmir: **Hayati Özcan**
Avrupa: **Beyhan Yıldırım**
İstihbarat: **Ruhsar Şenoğlu**
Ekonomi: **Recep Erçin**
Dünya: **Gökhan Göçmen**
Emek: **Tarık Tekgözli**
Toplum: **Özlem Konur Usta**
Kültür Sanat: **Seyyit Nezir**
Yurt haberleri: **Füsun İkikardeş**
Spor: **Cenk Çınar**

Yönetim Yeri. İstiklal Cad. Deva Çıkmazı No.3/3 Beyoğlu - İstanbul
Tel. 0212 251 21 14 - 15 - 16 Faks. **0212 251 55 06**
Ankara Büro Tel. 0312 229 88 45 **Faks.** 0312 229 88 47
İzmir Büro Tel ve Faks. 0232 489 16 15
Avrupa Tel: 0049 30 58 91 34 61
E-Posta: halklailiskiler@aydinlikgazete.com

Adana Baskı. TURKUVAZ Haberleşme ve Yayıncılık A.Ş. Ceyhan Yolu Üzeri 5. Km Sabah Tesisleri, Yüreğir/ADANA Tel: 0322 346 30 93
İzmir Baskı. TURKUVAZ Haberleşme ve Yayıncılık A.Ş. Çınarlı Mahallesi Ankara Asfaltı Caddesi, No: 5 Konak/İZMİR Tel: 02132 497 15 00
Ankara Baskı. Analiz Basım Yay. Tasarım Gıda Tic. ve San A.Ş. Mat-Sit İş Merkezi 35. Cadde No: 2 / 11 İvedik-Ankara
İstanbul Baskı. Analiz Basım Yay. Tasarım Gıda Tic. ve San A.Ş. Oruçreis Cad. Remzi Özkaya Sok. No.16 Bahçelievler / İstanbul **Tel.** 0212 655 44 34

Dağıtım. Turkuvaz Dağıtım Pazarlama A.Ş.
Önerileriniz için. halklailiskiler@aydinlikgazete.com
www.aydinlik.com.tr Yayın Türü. **Yaygın Süreli**

kare bulmaca

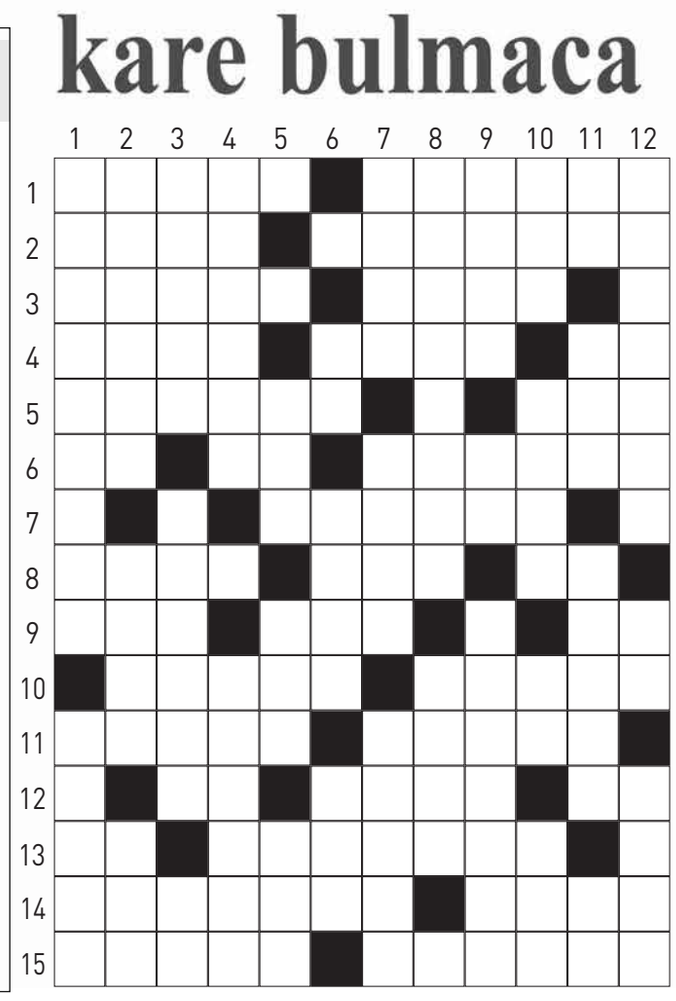

soldan sağa

1. Elazığ'ın bir ilçesi – Afrika'da yapılan toplu hayvan avı. **2.** Bir hayvan – Her tür malzemeyle yapılan yol engeli **3.** Ağaçtan ya da demirden yapılan uzun ve kalın destek – At üretilen çiftlik. **4.** Tahılın tarladaki adı – Antalya'nın bir ilçesi – Genişlik. **5.** Nane kokulu – Bağırsaklar. **6.** İridyumun simgesi – Kiloamperin simgesi – Deniz kuvvetleri generali. **7.** Hastalıklı. **8.** Çukur yer – Tibet öküzü – "... Corbusier" (mimar). **9.** İnce kıl – Adale – Uzaklık anlatan sözcük. **10.** Herhangi bir işte, bir konuda yapılan inceleme ve araştırma sonucunu, düşünceleri ya da gözlemleri bildiren yazı – Çin'in başkenti. **11.** Kent – Yüzün bir bölümü. **12.** Vilayet – Kemirgen bir hayvan – Bir takımın gözde oyuncusu. **13.** Su – Avuç içişle toplama. **14.** Kıta – İlham. **15.** Ergin – Eksiklik, kusur.

yukarıdan aşağıya

1. Uygarlık – Bir tür tokat. **2.** Belirgin, apaçık – Müddet – Kasık. **3.** Dibi yüzeyinden ya da ağzından uzak olan – Zenci – Pişirilerek hazırlanan yemek. **4.** Ekilen yer, mezraa – Bir tür fasulye yemeği. **5.** Mikroskop camı – Köz – Özel gezinti gemisi. **6.** Bir bağlaç – Altının saflık derecesi – Bir otomobil lambası. **7.** Meydan – Doğu Anadolu'da bir ırmak – Kıtır. **8.** Yarı açmak – Nakit. **9.** Her tür ticari malda kuruma, dökülme, bozulma gibi nedenlerle ağırlık yitimi – Belirti – Tecrübe etmek. **10.** Ağabey – Erkek cinsten sözcük – Kar romanındaki temel tip – İsyancı. **11.** Eski Mısır'da güneş tanrısı – Avrupa Para Anlaşması (kısa) – Kropotkin'in ünlü yapıtı – Duman kiri. **12.** Özenli – Lahza – Erkek ördek.

4	3	9	7	2	8	6	5	1
8	1	6	9	4	5	7	3	2
2	5	7	3	6	1	9	4	8
1	7	3	8	5	9	4	2	6
5	6	4	2	3	7	1	8	9
9	8	2	6	1	4	5	7	3
6	9	8	4	7	3	2	1	5
3	4	5	1	9	2	8	6	7
7	2	1	5	8	6	3	9	4

7	9	3	2	6	1	8	5	4
1	6	4	8	9	5	3	2	7
5	2	8	3	7	4	6	1	9
9	3	6	7	5	8	2	4	1
4	1	5	6	2	3	9	7	8
2	8	7	4	1	9	5	3	6
8	4	2	1	3	6	7	9	5
3	5	1	9	8	7	4	6	2
6	7	9	5	4	2	1	8	3

5	4	6	3	1	7	9	2	8
8	1	7	9	2	5	3	6	4
3	9	2	6	8	4	5	1	7
9	7	5	1	3	6	4	8	2
1	3	8	4	9	2	7	5	6
6	2	4	5	7	8	1	9	3
2	8	1	7	4	9	6	3	5
4	5	9	8	6	3	2	7	1
7	6	3	2	5	1	8	4	9

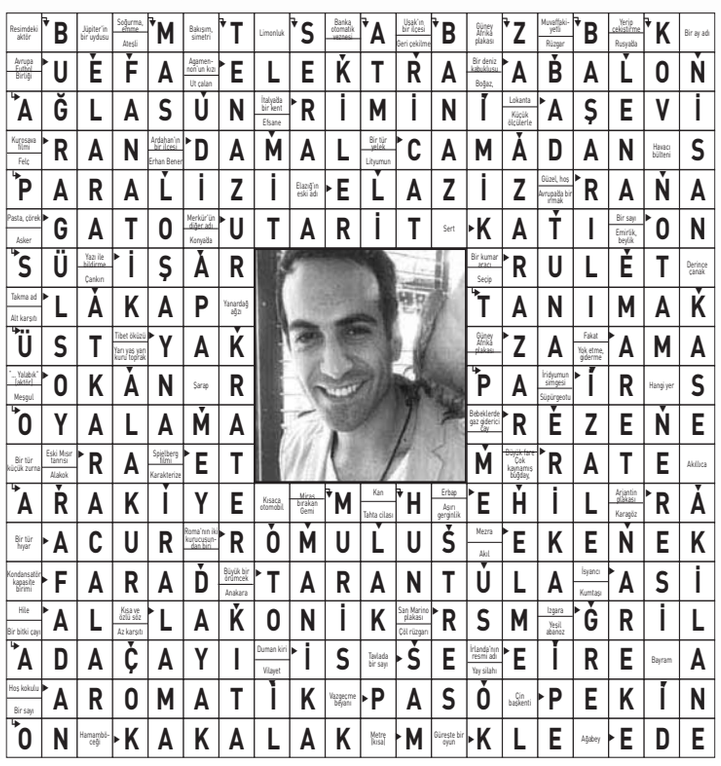

TV YAYIN AKIŞI

ULUSAL KANAL

08:00 Günaydın Türkiye
11:00 Televizyon Gazetesi
16:00 Atlarla Tarihin İzinde
17:00 Nasıl Yani
18:30 Kent ve Yaşam
19:00 Ana Haber
20:30 Havadis
23:00 Gece Görüşü

Cem TV

07:30 Klip Saati
09:00 Aklın Yolu
11:00 Klip Saati
13:00 Haber 13
14:00 Film
17:20 Memleket Halleri
18:30 Ana Haber

SHOW

07:00 Gelin Evi
10:00 Hayat Güzeldir
13:00 Yerli Dizi
18:45 Show Haber
20:00 Güldür Güldür Show
22:00 Bir Sorun Mu Var
23:30 Gece Hattı

KANAL B

07:00 Güne Bakış
10:30 Biz Bize
12:00 Haber
14:20 Gündemin İçinden
16:00 Güncel
18:00 Ekonomi Haberleri
20:00 Ana Haber
21:00 Yurdun Sesi
00:00 Gece Haberleri

atv

07:00 Kertenkele
09:35 Aşk ve Mavi
13:00 ATV Gün Ortası
13:55 Seviyor Sevmiyor
15:30 Kırgın Çiçekler
19:00 Atv Ana Haber
20:00 Yabancı Sinema
22:15 3 Kuşak 1 Cevap

TRT 1

08:00 Semra Topçu İle Güne Başlarken
10:00 Seçim Güncesi
10:30 Ekonomi Piyasası
13:00 Öğleden Sonra
16:00 Gündem Özel
18:00 Anahaber
21:00 Zamanın Ruhu

07:35 Böyle Bitmesin
09:45 Bir Yastıkta Kocayalım
11:00 Yeşil Deniz
13:45 Baba Candır
16:20 Adını Sen Koy
19:30 Ana Haber
20:00 Altın Petek
21:30 Yabancı Sinema

CNN TÜRK

09:00 Parametre
13:00 Bugün
14:00 Günlük
16:05 Başarıya Doğru
18:00 Ana Haber
21:00 Türkiye'nin Gündemi

TRT HABER

10:00 Haber
13:00 Öğle Ana Haber
14:00 Haber 14
16:00 Haber 16
18:00 Haber 18
20:00 Ana Haber 20

NTV

07:00 Güne Başlarken
10:00 Haber Merkezi
11:00 Haber Merkezi
13:00 Öğle Bülteni
16:00 Günün İçinden
18:00 Akşam Haberleri
20:00 Ana Haber
23:00 Gece Bülteni

HABERTÜRK

07:00 Gün Başlıyor
09:00 Haber Bülteni
10:00 Güne Bakış
13:00 Gün Ortası
15:00 Habertürk Gündem
17:00 Ajans 18
19:00 Ana Haber
20:00 Ana Haber
21:00 Türkiye'nin Nabzı
23:00 1 Gün

07:00 Sabah Haberleri
08:45 Yerli Dizi
11:45 Magazin D
14:30 Yerli Dizi
18:45 Kanal D Haber
20:00 Yerli Dizi
23:15 Süper Magazin

FOX

07:15 Çalar Saat
10:30 Kaybolan Çiçekler
13:30 Sen İste Yeter
16:00 Ne Seninle Ne Sensiz
19:00 Fox Ana Haber
20:00 Deli Gönül
23:45 Yabancı Sinema

07:00 Yerli Dizi
10:30 Yerli Dizi
13:00 Yerli Dizi
15:30 Yerli Dizi
18:45 Ana Haber
20:00 Tv Sineması
22:00 Yabancı Sinema

TLC

07:10 Alaska'yı Mesken Tuttuk
09:20 Zumbo'nun Tatlı Atölyesi
11:45 Pastacılar Kralı
13:25 Gelinliğe Evet De
17:35 Emlak Oyunları
19:15 İnsan Avı
21:05 Gözünü Kırpma
22:00 Yabancı Dizi

4. Ahmed Adnan Saygun Piyano Yarışması başlıyor

BODRUM Klasik Müzik Derneği'nin, Uluslararası Gümüşlük Klasik Müzik Festivali bünyesinde iki yılda bir düzenlediği Ahmed Adnan Saygun Piyano Yarışmasının 4.'sü, bu yıl 15 - 19 Ağustos tarihleri arasında Bodrum'un Gümüşlük mahallesindeki festival merkezinde yer alan Toprak Ev'de yapılacak. Cumhuriyet tarihimizin en önemli bestecilerinden biri olan Ahmed Adnan Saygun adına düzenlenen ilk yarışma olma özelliğine sahip etkinlik, genç piyanistlerin ufkunu açarak, kariyerlerinde bir dönüm noktası oluşturmak, Saygun'un eşsiz dünyasıyla yakınlaştırmak ve bestecinin müziğini gençlerle yaşatmak amacını taşıyor. DenizBank ana sponsorluğunda devam etmekte olan 14. Uluslararası Gümüşlük Klasik Müzik Festivali bünyesinde düzenlenen yarışmanın jürisinde ise İtalya'dan Romano Pallottini; Küba'dan Mauricio Vallina; Rusya'dan Ilya Itin ve ülkemizden Gülsin Onay ve İbrahim Yazıcı gibi piyanonun virtüözleri yer alacak. Yarışmanın sanat yönetmenliğini ise Piyanist Eren Levendoğlu üstleniyor.

İki yarışmadan ortak proje

Ahmed Adnan Saygun Piyano Yarışması-kapsamında, Notre Dame de Sion Uluslararası Piyano Yarışması ile ortak bir proje başlatılacak. Buna göre 4. Ahmed Adnan Saygun Piyano Yarışması birincisi, İstanbul Orchestra'Sion'la bir konser verecek. Aynı şekilde Notre Dame de Sion Uluslararası Piyano Yarışması birincisi de Uluslararası Gümüşlük Klasik Müzik Festivali kapsamında bir konser vermeye hak kazanacak.

Büyük ustaya saygı duruşu niteliğindeki yarışma bu yıl da iki ayrı kategoride düzenlenecek. 18 yaş üstü yarışmacılar A sınıfında yer alırken; 18 yaş altı gençler ise B sınıfında hünerlerini sergileyecek. Yarışma öncesinde katılım sırasını belirlemek üzere kura çekilişi yapılacak ve ardından katılımcıların sıra listesi ve prova için piyano tahsisi çizelgesi ilan edilecek. İlk dört gün, iki tur halinde yapılacak elemelerin ardından yarışmanın son gününde, 19 Ağustos Cumartesi günü, önce B sınıfı son eleme, sonrasında A sınıfı son eleme gerçekleşecek. Yarışma sonunda kazananlar açıklanacak ve saat 20.30'da ödül seremonisine geçilerek yarışmada dereceye giren yeteneklere ödülleri, jüri başkanı Gülsin Onay tarafından takdim edilecek.

Ödüller

A sınıfında birincilik ödülüne layık görülen yarışmacı, 5.000 TL ile ödüllendirilirken, Uluslararası Gümüşlük Klasik Müzik Festivali konser programında yer almaya ve İstanbul Orchestra'Sion'la bir konser vermeye dehak kazanacak. Yarışmanın A sınıfı ikincisi, 3.000 TL; üçüncüsü ise 2.000 TL ile onurlandırılacak. B sınıfında dereceye girecek olan yarışmacılardan birinciye 3.000 TL para ödülünün yanı sıra Gümüşlük Festival Akademisinden de masterclass bursu verilecek. Yarışmanın B sınıfı ikincisi 2.000 TL; üçüncüsü ise 1.000 TL ile ödüllendirilecek.

Aydınlık KÜLTÜR SANAT

HAZIRLAYAN: MÜJDE OKTAY aydinlikks@gmail.com

Ütopya'dan Distopya'ya

Bu hafta gösterime giren 'Bilim Kurgu Bölüm 1: Son Savaşçı', dünyanın, insanoğlunun artan popülasyonunu ve düzene muhalefetini bastırmaya çalışan dev bir şirket tarafından yönetildiği karanlık bir gelecek kurgusuyla dikkat çekiyor; ancak alt türü aksiyonla harmanlamaya çalışması, filmi sıradan örneklerin arasına yerleştiriyor

TUNCER ÇETİNKAYA KLİŞ

Karanlık bir gelecek vurgusu, kökleri Samuel Butler'a kadar uzanmakla birlikte, özellikle 2. Dünya Savaşı'nın ardından edebiyat tarihinin çeşitli dönemlerinde karşımıza çıkan temel olgulardan biri haline gelmişti. Wells'den Zamyatin'e, London'dan Kafka'ya uzanan okumalarda zaman zaman gündeme gelen; ancak Nazi soykırımı ve totaliter rejimlerin güçlenmeleri karşısında daha etkili bir dışavurum aracına dönüşen bu bakış, son yıllarda gösterime giren pek çok yapımda olduğu gibi Bilim Kurgu Bölüm 1: Son Savaşçı'nın da çıkış noktalarından sayılabilir. George Orwell'ın 1948'de yayımlanan ve peşinde birçok tartışmayı sürükleyen ünlü romanı "1984", geniş kitlelerin "distopya" kavramıyla tanışmaları anlamında önemli bir başlangıçtı. Eski Yunancada "ideal olmakla birlikte, var olması olanaksız görünen" felsefi / siyasal modelin karşıtı olarak kurgulanmış bu kavram, Orwell'daki kadar popüler olmamasına karşın Aldoux Huxley'nin 1932 tarihli "Cesur Yeni Dünya" adlı romanında da karşımıza çıkıyordu.

SİNEMAYA YANSIYANLAR

Orwell'ın başyapıtı, distopik evrenin bireyde yansımalarını, "Gerçekler ne yaparsanız yapın, gizlenemezdi. Araştırıp kovuşturarak ortaya çıkarılabilir, işkence yaparak sizden sökülüp alınabilirdi. Ama amacınız hayatta kalmak değil de insan kalmaksa, sonuç ne fark ederdi ki?" ifadeleriyle ala alır.

Bu bakıştan hareketle; savaşlardan medet uman insanlığın, geleceğini bizzat kendi eliyle karartıp özgürlüğüne son vermesini hiciv ve trajediyi kaynaştırarak resmeden yaklaşım, içerdiği olgun örneklerle sinemada da kendisine bilim kurgunun alt türü olarak yer buldu. Bu noktada; Kubrick'in "Otomatik Portakal"ından Truffaut'nun "Fahrenheit 451"ine, Peter Brook'un "Sineklerin Tanrısı"ndan Radford imzalı "1984" uyarlamasına, Terry Gilliam'ın "Brazil"inden Ridley Scott'ın "Blade Runner"ına pek çok yapımın (alt türe dâhil edilebilecek arkaik bir örnek olan ve tartışmalı finaliyle "yumuşama" eğilimi gösteren Fritz Lang'ın "Metropolis"ini de hatırlayarak) benzer temalar ekseninde gündeme geldiğini anımsamak gerekiyor.

ZAMANDA YOLCULUK

Erika Gottlieb, Doğu ve Batı distopyalarını incelediği makalesinde kriz dönemlerinde sözde etkili bir çözüm bulmak için, sadece acil durumla başa çıkılacağı sözünün verilmesinin sonun başlangıcına işaret ettiğini vurgular. Ütopik hayalin distopik gerçekliğe dönüştüğü bu an, edebiyat ve sinema örneklerinde adalet mekanizmasının hızla çarpıtılması ve bireyin özel hayatının yok edilerek kahramanın yargılanması süreçlerini beraberinde getirir. Bütün bu olan biteni anlamlandırmaya çalışan ana karakterin sorunu çözmesinin tek yolu, tarihin peşine düşüp kırılmanın başlangıç noktasına gitmektir.

Distopik sinemanın "zamanda yolculuk" kavramını gündeme getirmesine yol açan bu gelişmelerin en popüler örneklerinden olan Terminator, olguyu tersyüz ederek, otoriter güçlerin (makinelerin), gelecekte başlarına dert olacak direniş liderini yok etmek üzere geçmişe dönmelerini konu alır. Terry Gilliam ise kendisine ilham kaynağı olan Chris Marker'ın ünlü eserinden (La Jetee) yola çıkarak, çözümü 3. Dünya Savaşı'nın öncesine gitmekte arar. Geleceğe Dönüş'ün çılgın kahramanlarının ya da Superman'ın geriye dönüşleri sayılmazsa, olguya distopya penceresinden yaklaşan son önemli filmin Tetikçiler olduğunu söyleyebiliriz.

AKSİYONA YENİLEN ELEŞTİRİ

Bu hafta gösterime giren Bilim Kurgu Bölüm 1: Son Savaşçı; dünyanın, insanoğlunun artan popülasyonunu ve düzene muhalefetini bastırmaya çalışan dev bir şirket tarafından yönetildiği karanlık bir gelecek kurgusuyla dikkat çekiyor; ancak alt türü aksiyonla harmanlamaya çalışması, filmi sıradan örneklerin arasına yerleştiriyor. Tercihini, çıkış noktası sayılabilecek kapitalizm eleştirisinden ziyade, "dünyayı kurtaran adam" formülünden yana kullanan ve ABD'de geçen yıl gösterime giren yapım, "Gabriel" ve "Infini" filmlerinin yönetmeni Shane Abbess imzasını taşıyor.

Yaşadığımız gezegenin tüm olanaklarını sonuna kadar sömüren ve dünyayı mahveden insanoğlunun, sıklıkla karanlık günlere dair kâbuslar görmesi şaşırtıcı değil. Buna karşın umudun, ütopyaların distopyaları yenmesinde saklı olduğu düşüncemizi aktaralım.

BAKIŞIM

Feridun ANDAÇ

feridun.andac@gmail.com

Bir çellist olarak yaşamak...

GECENİN geç bir vaktinde gelen iletiyi okurken, yazının sonuna gelmeden, nelerin olduğunu merak ederek haberlere baktım.

Çello sanatçısı Gülşah Erol'a reva görülen vandallığı hayatımızın neresine koyabileceğimizi düşündüm.

Dönüp onun bir parçasını, There Was a King'i dinledim önce. Ardından "Everything's Gonna Be Alright", "The misled"... Sonra "Çello Concerto", Gabriel Fauré'dan "Elegie" yorumu...

Kadıköy iskelesi yakınında başına gelenlerin ayrıntısını okudukça; güvenliğimiz için resmî elbise giydirip silahlandırdığımız insanların ne denli yetersiz/vasıfsız olduğuna bir kez daha tanıklık ediyorduk aslında.

Buradaki yazılarımda sıklıkla eğitimden, toplumun giderek mesleksizleştirilerek vasatlığa/sıradanlığa nasıl sürüklendiğinden söz eder dururum.

Bundan epeyce bir zaman önce başıma/aracıma gelen bir olay nedeniyle, zorunlu olarak karakola gittim. Birkaç güvenlik erbabı "sorun"u savsaklayınca; Mecidiyeköy'de başlayan "adil olun" arayışı Çekmeköy'e kadar sürükledi beni.

Kapıda karşıma çıkan görevli polisin gayri ciddi biçimdeki: "Ne istiyon hemşehrim," sözü irkilmeme yetti. İkinci cümlesinde ise; "Bizden bu kadar hemşehrim!"; 'buradan adil bir şey çıkmaz,' diyerek sorunu sineye çekerek ayrıldım.

Dokunsanız, bu ülkede güvenlik zafiyetinden ne çok örnek çıkar karşınıza şu an. Bunları çoğaltmanın da çok anlamı yok!

Sorun şu: İnsanımızı eğitemiyoruz, eğitilmiş insana/sanatçıya da saygı duymuyoruz. Dahası bir mesleğe saygı duymuyoruz. Herkes sevgisiz, özensiz; öfkeli, mecburiyetten yaşıyor, iş yapıyor sanırsınız. Taksi şoförü de öyle, polisimiz de öyle, garsonumuz da, minibüsçümüz de, pazarcımız da, sarı hafriyat kalyoncumuz da... Say say bitmez!

Ve bu ülkede siz çellistsiniz, Gülşah Erol gibi; piyanistsiniz Fazıl Say gibi, İdil Biret'siniz bir virtüöz olarak...

Ne yazar, sahi?!

Gidin dinleyin "Angaranın Bağları"nı.

Hadi anlatın bana, o iskeledeki olayın haklı nedenlerini. Gülşah Erol'u bilip bilmemeleri hiç önemli değil. Bu işi yapanlara ilkin insana nasıl davranmaları gerektiğini öğretmek gerekir.

O görevlilere o elbiseleri giydirip o mesleğin erbabı diye onları toplumun içine salanlar, size sormak istiyorum: İnsana insanca davranmayı meslektaşlarınıza ne zaman öğreteceksiniz? İnsanı eğitmeyi ne zaman öğreneceksiniz?

Dünyanın en hassas işini yapan insanları korkuluk bekçisi gibi kapı önlerine dikip, onlara üniforma giydirip silah vererek insanlara vandalca davranmalarını mı öğretiyorsunuz o güvenlik eğitimlerinizle?

Bugün Gülşah Erol'un başına gelenler yarın herhangi birimize de uzanabilir.

Ben, karakolda; "ne istiyon hemşehrim" diyen bir polis istemiyorum.

Güvenlik gerekçesiyle çantama ya da müzik aletimin kutusuna kabaca el atıp aşağılayıcı sözler söyleyen kapı bekçilerinizi istemiyorum. Yeter!

Elinizi çekin insanların yaşama özgürlüklerinden.

Vicdan ve ahlak bu kadar mı yerlerde sürünür oldu. Yoksa alanlara çıkıp Montesquieu'nün şu sözlerini bir kez daha haykırmamızı mı bekliyorsunuz bizden:

"Gerçek eşitlik zihniyetinin amacı, buyuracak kişileri ortadan kaldırmak değil, buyuracak kişilerin bizim eşitlerimiz olmasını sağlamaktır."

Bu da ancak çağdaş eğitimle olabilecek bir şeydir. "İmam" zihniyetiyle asla değil.

Evet, bu ülkede çellist olarak yaşamak zor; ama galiba giderek sade/sadece insan olarak yaşamak da zorlaşacak.

Trabzon Uluslararası Film Festivali başlıyor

BU sene ilki yapılacak Trabzon Uluslararası Film Festivali (TUFFEST)'ne müracaat eden Uzun Metraj, Kısa Film ve Belgeseller arasından yarışmaya seçilen filmler İstanbul-Trabzon Federasyonu Genel Başkanı, Festival Başkanı, Dursun Çağlayan; Anadolu Eğitim Kültür ve İrfan Derneği Başkanı, Festival Danışma Kurulu Başkanı Asım Aykan, Festival Direktörü Ruhi Semiz, Festival Genel Koordinatörü İlhan Kantoğlu, Festival yöneticilerinden Orhan Cihan ile Festival Yürütme ve Denetleme Kurulu Üyesi ve Basın Sözcüsü Fedai Çakır'ın katılımı ile bir basın toplantısı ile açıklandı.

Basın sözcüsü Yazar Yönetmen Fedai Çakır; "Bu sene ilk olmamıza rağmen oldukça fazla müracaat oldu. Özellikle ulusal Uzun metrajda bu kadar yoğun müracaat beklemiyorduk. Festival yönetimi olarak bu ilgi bizleri mutlu etti. Trabzon ve bölge halkı çok şanslı çünkü birbirinden filmler, ödüllere doymayan filmleri izleme şansı yakalayacaklar. 14 Film Ulusal Uzun Metraj film, 8 Uluslararası Uzun Metraj Film, 12 Ulusal Belgesel film ile 20 ulusal kısa film yarışacak. Ayrıca Dünya Sineması'ndan 12 önemli film'de festival katılımcılarına seçkin film olarak sinema salonlarında olacak" dedi.

Kuzey Vargın hayatını kaybetti

74 yaşındaki ünlü sanatçı Kuzey Vargın yüksek tansiyona bağlı yaşadığı rahatsızlık nedeniyle Marmaris Hastanesi'ne gitmiş ardından da yoğun bakıma alınmıştı. Yaklaşık 1,5 aydır yoğun bakımda olan yeşilçamın usta sanatçısı dün aramızdan ayrıldı. Vargın'ın damadı Barış Yamak, "Kuzey Vargın'ın Cenazesi Marmaris'ten İstanbul'a getirilecek. Perşembe günü Levent Camii'nde kılınacak cenaze namazıyla kendisini uğurlayacağız ama henüz öğle mi ikindi mi belli değil" diye konuştu.

Olaylar nedeniyle OHAL ilan edilen Virginia'nın Charlottesville eyaletinde bir kişi öldü 30 kişi yaralandı

Trump ırkçılığın adını koyamadı

ABD Başkanı Donald Trump, Virginia Eyaleti'ne bağlı Charlottesville kentinde, beyazların üstünlüğünü savunanların gösterileri sonrası ortaya çıkan şiddet olaylarının ardından yaptığı açıklama nedeniyle eleştirildi. Trump'ın açıklamasında ırkçı gruplardan bahsetmemesi bazı senatörlerin tepkisine neden oldu. Cumhuriyetçi Senatör Cory Gardner, olayların sorumlusunun adını koymak gerektiğini söyledi ve "Bunlar beyazların üstünlüğünü savunanlardır ve bu yerli terörizmdir" dedi.

Virginia Valisi Terry McAuliffe de ırkçıların Charlottesville'e sadece kaos getirdiğini söyledi. McAuliffe, olayların 'ırka dayalı bağnazlık ve nefretle ilgili olduğunu' belirtti. Vali, 'bunların ABD'nin temel değerlerine ihanet anlamına geldiğini ve müsamaha gösterilmemesi gerektiğini' söyledi. McAuliffe "Burada istenmiyorsunuz, evinize dönün" dedi.

Öte yandan FBI, ırkçılık karşıtı gösteriye araçla yapılan saldırı hakkında soruşturma başlattı.Olayla ilgili 20 yaşındaki bir şüpheli tutuklandı. Charlottesville Emniyet Müdürlüğü, olaylarda, araçla saldırıda yaralanan 19 kişi dışında 15 kişinin daha yaralandığını açıkladı.

ABD Başkanı Donald Trump, yaşanan olaylara tepki göstererek 'pek çok tarafın sergilediği nefret, bağnazlık ve şiddeti kınadığını' belirtmişti. 'Bu tarz olaylara ABD'de yer olmadığını' söyleyen Trump, 'birlik olma' çağrısı yapmıştı.

Aydınlık DÜNYA

HAZIRLAYAN: MASUM GÖK

halklailiskiler@aydinlikgazete.com

Mısır muhalefetinden Suriye'ye destek

MISIRLI siyasi parti ve güçler Suriye ile Mısır arasındaki diplomatik ilişkilerin yeniden başlatılmasını talep ederek, bunun bölge barışı için zorunlu olduğunu açıkladılar. Mısır'ın başkenti Kahire'de bulunan Nasiri Partisi'nin merkezinde toplanan Mısır muhalefeti, hükümeti göreve çağırdı ve kendilerinin de Suriye Büyükleçiliği'ni ziyaret edeceklerini duyurdular.

SURİYE'DE DEYR EZ ZOR ÜZERİNDEKİ KUŞATMA DELİNMEYE BAŞLADI

SUHNA KURTARILDI KİLİT YOL AÇILDI

Rusya Savunma Bakanlığı, Suhna kasabasının kurtarılmasıyla Deyr ez Zor yolunun açıldığını belirtti. Savunma Bakanı Şoygu yaptığı açıklamada 'Deyr ez Zor kilit noktaların en önemlisi' dedi

RUSYA Savunma Bakanlığı, Suriye ordusunun Rus Hava Kuvvetleri'nin desteğiyle bu sabaha karşı Suriye'nin Humus bölgesindeki el Suhna kasabasını tamamen kurtardıklarını ve böylelikle Deyr ez-Zor kentinin kuşatmasının delinmesinin mümkün olduğunu açıkladı. Rusya Savunma Bakanlığı'nın konuyla ilgili yaptığı açıklamada, "13 Ağustos 2017'de Rusya Hava-Uzay Kuvvetleri'nin, hükümete bağlı güçlerin ve onlara destek veren milis birliklerinin ortak eylemleri sunucunda Humus bölgesinin doğusundaki el Suhna kasabası IŞİD militanlarından tamamen kurtarıldı" denildi.

Sergey Şoygu

Açıklamada ayrıca, "El Suhna'nın IŞİD teröristlerinden kurtarılmasıyla, Suriye hükümet güçlerinin Deyr ez-Zor kentine doğru taarruza geçmesinin ve kuşatmayı delmesinin yolu açılmış oldu" ifadelerine yer verildi.

Bakanlık, el Suhna kasabasının kontrolünün yerel saatle sabah 07.00 sularında tamamen ele geçirildiğini açıkladı.

'FIRAT ÜZERİNDE BAŞLICA NOKTA'

Rusya Savunma Bakanı Sergey Şoygu de IŞİD'in kuşatması altındaki Deyr ez-Zor kentinin Suriye haritasında kilit nokta olduğunu, bu kentin kurtarılmasının IŞİD'le mücadelede belirleyici olacağını açıkladı. Rossiya-24 kanalına konuşan Şoygu, "Bugün herkesin IŞİD'le mücadeleye odaklandığı ve bu mücadeleyi hedeflediği söylenebilir. Deyr ez-Zor kentinin olduğu gibi bir takım kilit noktalar var ve Deyr ez-Zor, bu noktaların en önemlisi. Oradaki insanlar yıllardır direniyor. Bu kent, IŞİD'le mücadelenin sona erdiğini gösterecek Fırat üzerindeki başlıca nokta" ifadelerini kullandı.

Şoygu konuşmasının devamında Suriyeli silahlı muhaliflerin kendileri ile birlikte aynı gerilimi azaltma bölgelerinin sınırları içinde kalan militanlarla kendi güçleriyle mücadele etmeleri gerektiğine dikkat çekti. Orgeneral Şoygu, "Bugün gerilimi azaltma bölgelerinin ortaya çıkması, teröristlerin muhaliflerden fiilen ayrılmasıdır. O zaman 'işte her türlü savaş eyleminin sona erdirildiği gerilimi azaltma bölgesi ve burada muhalifler var. Orada militanlar yok, eğer varsa, aynı bölgenin içerisinde bulunan muhalifler kendi güçleriyle bu militanlarla mücadele etmeli' demiştik" diye konuştu.

Suriye'deki gerilimi azaltma bölgelerinin insani yardımlara açık olduklarını belirten Şoygu, uluslararası kuruluşların desteğine ihtiyaç duyulduğunu da vurguladı.

Orgeneral Şoygu, "Bugün insani yardımların Suriye'deki gerilimi azaltma bölgelerine ulaştırılması konusunda pek fazla konuşan yok. Bu nedenle kendimiz 'Gerilimi azaltma bölgelerine insani yardım götürünüz, orada her şey açık' diyoruz. Elbette ki insani kuruluşların, Birleşmiş Milletlerin (BM) desteğine ihtiyaç var. Yardım sağlanırsa, ileride yeniden yapılanma süreci başlayacak, sığınmacılar kendi evlerine dönmeye başlayacak" ifadelerini kullandı.

Latin Amerika ABD saldırganlığına karşı birleşti

ABD Başkanı Donald Trump'ın Venezuela'ya askeri müdahalede bulunma tehdidine Latin Amerika ülkeleri peş peşe açıklamalarla yanıt verdi. Açıklamayla ilgili ilk mesaj Kolombiya'dan geldi.

Kolombiya Dışişleri Bakanı yazılı bir basın açıklamasıyla Venezuela'da 'uluslararası bir biçimde askeri önlemlere ve güç kullanımına karşı' çıktı. Açıklamada Venezuela'nın egemenliğini ilgilendiren bütün önlemlerin barışçıl yollarla alınması gerektiği belirtildi.

'TEK YOL DİPLOMASİ'

Kolombiya'dan kısa sir süre sonra Venezuela Devlet Başkanı Nicolas Maduro'yu en çok eleştiren isimlerden olan Meksika Dışişleri Bakanı Luis Videgaray, "uluslararası ilişkilerde tehdit ve güç kullanımına" karşı çıkarak Venezuela'daki krizin iç ya da dış askeri eylemlerle çözülemeyeceğini vurguladı.

Arjantin, Brezilya, Paraguay ve Uruguay'ın oluşturduğu, bu dönem Brezilya'nın başkanlığı altındaki Güney Ortak Pazarı (Mercosur) da yazılı bir açıklamayla yine Trump'ın adını anlamadan Venezuela'ya bir askeri müdahale olasılığını kınayarak "Demokrasi için kabul edilebilir tek enstrüman diyalog ve diplomasidir" ifadeleri kullandı.

ABD Devlet Başkanı Donald Trump, Venezuela konusundaki 'askeri seçeneğin' olasılık dahilinde olduğunu söylemişti.

Suud'un Katar yaptırımları hafifliyor

KATAR Ulusal İnsan Hakları Komisyonu (NHRC) Başkanı Ali bin Samih el Merri, başkent Doha'da yaptığı basın toplantısında, Suudi Arabistan'ın Katar'a uyguladığı ihlallerde olumlu bir gerileme olduğunu belirtti ancak söz konusu gerilemenin yetersiz olduğunu ve abluka uygulayan diğer ülkelerin (Birleşik Arap Emirlikleri (BAE), Mısır ve Bahreyn) aynı şekilde davranmadığını ifade etti.

Merri, Suudi Arabistan'ın daha önce Katar'ı terk etmeleri için iki hafta süre verdiği Katar'da ikamet eden, çalışan veya gayrimenkulü olan vatandaşlarının ülkede kalmalarına, Katar'da okuyan Suudi Arabistanlı öğrencilerin Katar'a, Suudi Arabistan'da okuyan Katarlı öğrencilerin de bu ülkeye girişine izin verdiğini söyledi.

BAE ARTTIYOR

Suudi Arabistan'ın aksine BAE ve Bahreyn'in, Katar'a uyguladığı yaptırımlarda artış olduğunu dile getiren Merri, BAE'nin, okullarında okuyan Katarlılara karşı ayrımcılık yaptığını aktardı. NHRC'nin, ablukanın başladığı tarihten bu yana 3 bin 269 şikayet aldığına işaret eden Merri, Katarlı yatırımcılardan gelen şikayet sayısının 984 olduğunu bunlardan 607'sinin Suudi Arabistan, 331'inin BAE ve 46'sının Bahreyn hakkında olduğunu bildirdi.

Merri, Katar'a abluka uygulayan ülkelerin gayrimenkul sahipleri ile yatırımcıların durumlarını iyileştirmek istememesinin başta BAE olmak üzere söz konusu ülkelerde yatırım için güvenli yasal zeminin yokluğunu gösterdiğini kaydetti.

Suudi Arabistan, BAE, Bahreyn, Mısır ve Yemen, 5 Haziran'da 'teröre destek verdiği' ve 'düşmanca tutumlar' sergilediği iddiasıyla Katar'la tüm diplomatik ilişkilerini kestiklerini duyurmuştu.

KISA CA

İran yaptırıma füze ile yanıt verdi

İRAN meclisinin ABD'nin yaptırımlarına yanıt olarak kendi füze programının geliştirilmesi için 520 milyon dolarlık bir kaynağın ayrılması ile ilgili yasa tasarısını onayladığı açıklandı. AFP'nin aktardığı haberde, İran Meclis Sözcüsü Ali Laricani'nin konuyla ilgili açıklamalarına yer verildi. "Amerikalılar bilmelidir ki bu bizim ilk adımımızdı" diyen Laricani, bugün onaylanan yasa tasarısının 'ABD'nin bölgedeki terörist ve maceraperest eylemlerine karşı koymaya' yönelik olduğunu aktardı. Daha önce ABD yönetiminin, İranlı 18 kişi ve kuruluşa Tahran'ın balistik füze programına destek verdiği gerekçesiyle yeni yaptırım uygulama kararı aldığı açıklanmıştı. Tahran ise Washington'un yaptırımlarını kınayarak, ABD'li kişilere ve şirketlere karşı yaptırım uygulayacağını duyurmuştu.

Kenya'da seçim çatışması: 11 ölü

KENYA'da önceki Devlet Başkanı Uhuru Kenyatta'nın kazandığı devlet başkanlığı seçimleri sonrası, ükede protesto gösterileri başladı. Ülkede gösteriler, Kenya Seçim Komisyonu sonuçları açıkladıktan dakikalar sonra başladı. Açıklanan sonuçlara göre Uhuru Kenyatta yüzde 54,3 oy oranıyla seçimden galip çıkarken rakibi Raila Odinga yüzde 44,7 oranında oy aldı. 55 yaşındaki Kenyatta, seçimler sonucu beş yıl daha görevde kalacak.Polisin, Kisumu kenti ve başkentteki gecekondu bölgelerinde başlayan gösterileri bastırmak için açtığı ateş sonucu en az 11 kişinin hayatını kaybettiği bildirildi. Kisumu'daki merkez hastanesi yetkilileri, cuma gecesinden bu yana 26 kişinin tedavi altına alındığını bildirdi. Dört kişinin polis kurşunuyla vurulduğu, diğerlerinin de polis tarafından darp edildiği ifade edildi.

Merkel seçim kampanyasını başlattı

HRISTİYAN Demokrat İşçiler Sendikası'nın (CDA) Dortmund Westfallenhalle 2'deki etkinliğine misafir olan Almanya Başbakanı Angela Merkel, 24 Eylül Federal Meclis seçimleri için kampanyasına da start verdi.

Salonda 800 kişilik bir kitleye hitap eden Merkel işsizlikle mücadele konusunda hükümetinin başarılarının altını çizerek işsizlerin sayısını yarı oranında düşürme vaadinde bulundu. Hrıstiyan Demokratların seçim programında yer alan 2025 yılına kadar işsizliği sıfırlama vaadini de yineledi.

Alman otomobilcilik sektöründeki skandallara da değinen Merkel "Otomobil endüstrisinin geniş kesimleri inanılmaz bir biçimde güven kaybetti" diye konuştu. Şirket yöneticilerinden teknoloji araştırma geliştirme konusunda daha fazla girişimde bulunmalarını istedi.

Yemen'de yeni koalisyon

YEMENLİ 5 siyasi parti, "ülkedeki politik hayatı aktif hale getirmek için" yeni bir koalisyon kurduklarını açıkladı.

Mısır'ın başkenti Kahire'de yoğun görüşmeler gerçekleştiren Sosyalist Parti, İttihatçı Halk Nasıri Örgütü, Adalet ve İnşa Partisi, Halk Güçleri Birliği Partisi ve İttihatçı Birlik Partisi temsilcileri, yeni siyasi koalisyon için gerekli belgenin hazırlandığını ifade etti.Yeni siyasi koalisyonun, "devleti geri almak, meşru hükümetin çalışmalarını düzeltmek, uzlaşı demokrasisini yeniden hakim kılmak, Yemen'in geleceğini şekillendirirken milli ortaklık" gibi hedef ve ilkelerine de yer verilen açıklamada, hazırlık komitesinin iç tüzük üzerinde çalıştığı, ayrıntıların yakında paylaşılacağı aktarıldı.

Bolt, sakatlığının ardından yere yığıldı ve büyük hayal kırıklığına uğradı.

BÖYLE Mİ BİTECEKTİ?

Dünya Atletizm Şampiyonası'nda kariyerinin son yarışına çıkan dünyanın 'en hızlı' atleti Usain Bolt, sakatlanarak yarışı yarıda bıraktı. Takım arkadaşları ve Bolt hayranları büyük üzantü yaşadı

USAİN Bolt'un kariyerinin son yarışından dramatik bir sonla ayrılması dünya çapında büyük yankı uyandırdı. Jamaikalı atlet; 4x100 metre finalinde adalesine giren kramp nedeniyle yarışı bırakmak zorunda kaldı. Jamaikalı atlet Yohan Blake; takım arkadaşı Bolt'u ve hayranlarını hayal kırıklığına uğratan anları değerlendirdi. Blake, 4x100 metre finalinin rötarlı başlamasından yakındı. Yohan Blake, piste çıktıktan sonra yaklaşık 40 dakika bekletildiklerini ve bu esnada 2 madalya töreninin düzenlendiğini belirtti. Bu nedenle soğuduklarını söyleyen Jamaikalı atlet, "Onun gibi gerçek bir efsane ve gerçek bir şampiyonun böyle zor anlar yaşadığına tanık olmak canınızı acıtıyor" ifadelerini kullandı. Olimpiyat şampiyonu atlet Michael Johnson da Bolt'un dramatik vedasını değerlendirdi. Johnson, "Bolt son yarışının böyle noktalanmasını istemezdi. Eminim ki bitiş çizgisini geçmek isterdi. Onu daha önce görmediğimiz bir şekilde görmek büyük hayal kırıklığı" diye konuştu.

MİLLİLER 7. OLDU

Usain Bolt'un son yarışına sahne olan ve dünya çapında 3 milyara yakın izleyicinin takip ettiği tahmin edilen dev finalde Türkiye 38.73 ile yedinci sırayı aldı. Yiğitcan Hekimoğlu, Emre Zafer Barnes, Jak Ali Harvey ve Ramil Guliyev, dörtlüsü şehit olan Ferhat Gedik ve 16 yaşındaki Eren Bülbül anısına asker selamı verdi.

LEBRON'dan Trump'a tepki

ABD'de son günlerde yaşanan ırkçı gerilimin ardından NBA yıldızı LeBron James'ten ABD Başkanı Donald Trump'u hedef alan bir tweet geldi. ABD'de Charlottesville'de ırkçı ve nazilerin gösterileri sonucu kent içinde siyahlara karşı linç girişimi oldu. Charlottesville Belediyesi ise OHAL ilan ederken şehirdeki gerilim artarak devam ediyor. Irkçılarla antifaşistlerin çatışmaları zaman zaman şiddetleniyor.

TRUMP'IN OTELİNDE KALMIYOR

Oluşan gergin ortam nedeniyle NBA yıldızı LeBron James, ABD Başkanı Donald Trump'ı tepki gösterdi. Yıldız basketbolcu; "Charlottesville'de olanlar çok üzücü. Ülkemizin gittiği yer bu mudur? 'Amerika'yı Yeniden Harika Yap', hah. Böyle söylemişti. Yıldız basketbolcu başkanlık seçimlerinde Hillary Clinton'ı desteklediğini açıklamış ve Donald Trump'ın sahibi olduğu otellerde kalmama kararı almıştı.

SAHNE ASLAN'IN

'Sana ihtiyacım var'

GALATASARAY teknik direktörü Tudor, Kayserispor maçında sağ kanatta mecburen Sinan Gümüş'e sarıldı. Israrla gitmek isteyen futbolcusuyla görüşen Hırvat teknik adam, "Sana bu karşılaşmada ihtiyacımız var. Profesyonelce davranmak ve kendini takıma vermek zorundasın. Daha sonra durumunu yönetim değerlendirecek" diye konuştu.

Kayserispor son dönemde üstün

Süper Lig'in 2017-18 sezonunun ilk haftasında Galatasaray Kayserispor'u konuk edecek. Yeni sezona taraftarı önünde galip başlamak isteyen Sarı kırmızılılar 3 puan almak için tüm gücünü kullanacak

GALATASARAY, Süper Lig'de 2017-2018 sezonunun ilk haftasında Kayserispor'u konuk edecek. Türk Telekom Stadı'nda saat 21.45'te başlayacak müsabakayı hakem Halis Özkahya yönetecek. Sezona taraftarı önünde galibiyetle başlamayı hedefleyen sarı-kırmızılı ekip, Kayserispor önünde 3 puana kilitlendi. Galatasaray'da Kayserispor müsabakası öncesi Selçuk İnan ve Yasin Öztekin'in oynama şansı belirsiz. Her iki oyuncunun da tedavileri sürerken, teknik direktör Igor Tudor, sağlık heyetinin raporuna göre karar verecek.

43. KARŞILAŞMA

Galatasaray ile Kayserispor, lig tarihinde bugün 43. kez karşı karşıya gelecek. İki takım arasında geçmişte yapılan maçlarda İstanbul'un sarı-kırmızılı ekibinin, Kayserili renktaşına karşı galibiyet sayısında açık ara üstünlüğü bulunuyor. Geride kalan 42 müsabakada G.Saray 25, Kayseri ise sadece 3 galibiyet aldı, 14 maç da berabere sonuçlandı. G.Saray'ın 88 golüne, Kayseri 31 golle yanıt verebildi. Geçen sezon Kayseri'de yapılan maç 1-1 biterken İstanbul'da kazanan taraf 2-1'lik skorla Kayserispor oldu.

KAYSERİSPOR, lig rekabetinde galibiyet sayısı bakımından açık ara geride bulunduğu Galatasaray'a, son yıllarda üstünlük kurdu. İki takım arasında ligde yapılan son 5 maçta Kayserispor 2, Galatasaray bir galibiyet aldı, 2 müsabaka da eşitlikle sonuçlandı.

G.SARAY-KAYSERİSPOR
SAAT: 21.45
STAT: TT Stadyumu
YAYIN: beIN SPORTS
HAKEM: Halis Özkahya

Feghouli geldi

GALATASARAY, adeta yılan hikayesine dönen transferde mutlu sona ulaştı. Sarı-kırmızılıların uzun süre önce anlaşmaya vardığı ancak eski kulübü West Ham United'dan alacaklarının olması nedeniyle Galatasaray'a bir türlü imza atamayan Cezayirli futbolcu Feghouli dün İstanbul'a geldi... Yıldız oyuncuyu çok sayıda Galatasaray taraftarı karşıladı.

Başakşehir'den Bundesliga'ya öneri

SOSYAL medyayı en aktif kullanan kulüpler arasında olan Başakşehir'den ilginç bir paylaşım daha geldi. Mehmet Batdal'ın antrenmanda topu kontrol ettiği görüntüyle Bundesliga'nın logosunun benzetildiği paylaşıma "Sizce de logoyu değiştirmenin zamanı gelmedi mi?" notu düşüldü. Bundesliga etiketlenerek paylaşılan bu gönderi sosyal medyada büyük ilgi çekti.

Avusturya'da kazanan Dovizioso

MOTOGP Dünya Şampiyonası'nın 11. yarışı Avusturya Grand Prix'sinde, Ducati takımının İtalyan pilotu Andrea Dovizioso birinci oldu. İtalyan pilot, 39.43.323'lük derecesiyle bu sezon 3'üncü, MotoGP kariyerinin 5. birinciliğini elde etti. 0.176 saniye sonra bitiş çizgisini geçen Marquez 2'nci, 2.661 saniye gerisindeki bir diğer Repsol Honda pilotu Dani Pedrosa ise 3. oldu.

Ferudun Tankut 1 puandan memnun

SÜPER Lig İlhan Cavcav Sezonu ilk haftasında deplasmanda Gençlerbirliği ile 1-1 berabere kalan Kardemir Karabükspor'da lige puanla başlamanın mutluluğu var. Kardemir Karbükspor Başkanı Ferudun Tankut, sezonun ilk maçlarında biraz stres yaşandığını ancak her şeye rağmen lige puanla başlamanın tüm takımlar için çok önemli olduğunu söyledi.

Göztepe umut dolu

SÜPER Lig'de 2017-2018 sezonun ilk maçında evinde Fenerbahçe ile 2-2 berabere kalıp 14 yıl sonra Süper Lig'de mücadele eden Göztepe, sergilediği performansla camiasına umut verdi. Sarı lacivertli ekibe karşı etkili ataklar geliştiren ve galibiyeti kaçıran sarı kırmızılıların Başkanı Mehmet Sepil takımına övgüler yağdırdı. Sepil, "Her şeye rağmen oyuncularımız çok iyi mücadele etti. Galibiyeti biz kaçırdık. Benim oyuncularım harika bir performans ortaya koydu. Çok yeni bir takımız. On birimizden 9 isim yeni transfer.Fakat herkes uyum içinde, disiplinden kopmadan mücadele etti. Gelecek adına çok umutluyum. Herkesi kutluyorum" diye konuştu.

'BİZİM İÇİN ÇOK ÖNEMLİ'

Teknik Direktör Tamer Tuna da sezona güzel bir başlangıç yaptıklarını söyledi. Çok zorlu bir hazırlık süreci geçirdiklerini anlatan Tamer Tuna, "Fenerbahçe karşısında inancımızı sahaya yansıttık. Yıllar sonra yükseldiğimiz Süper Lig'e Fenerbahçe maçıyla başlayıp puan alabilmek bizim için çok önemli"dedi.

Malatyaspor farklı başladı

SÜPER Lig'in yeni takımı Yeni Malatyaspor, kendi evinde Osmanlıspor ile karşılaştı. Malatya İnönü Stadı'ndaki seyircisiz maçta Malatyaspor, sahadan 3-1 galip ayrıldı. Sarı-kırmızılılara galibiyeti getiren golleri, 10 ve 78'de Boutaib ve 55. dakikada penaltıdan Nacer Barazite kaydetti. Osmanlı'nın tek golünü ise 90+6'de Maxso attı.

Bolu uzatmalarda yıkıldı

TFF 1. Lig'in ilk haftasında Boluspor, evinde Giresunspor ile karşılaştı. Bolu Atatürk Stadı'nda 4 golün atıldığı maçta Boluspor son anlarda yediği golle 1 puanla yetindi. Ev sahibinin gollerini, 8'de Peopen ve 28'de Kocer kaydetti. Giresunspor'un gollerini ise 22'de Korkishko ve 90+2'de Fatih Atik attı.

Samsun'da kazanan yok

1. LİG'in birinci haftasında Samsunspor ile Gazişehir Gaziantep karşılaştı. Samsun 19 Mayıs Stadyumu'nda oynanan maçta mücadele 0-0 sonuçlandı. Karşılaşmada daha etkili taraf olan Karadeniz ekibinde Hüseyin Kalpar ilk 11'de 11 Türk oyuncuya yer verdi.

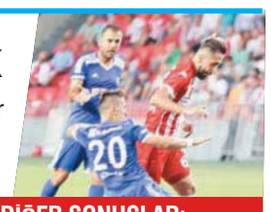

DİĞER SONUÇLAR:
Balıkesirspor-A.Demirspor: 2-2
Gaziantespor-Ümraniyespor: 0-3

Aydınlık SPOR

Hazırlayan: BURAK ÖZCAN
cenk@aydinlikgazete.com
14 AĞUSTOS 2017, PAZARTESİ

Pepe golle BAŞLADI

Süper Kupa maçında Konyaspor'a karşı son dakikada yaptığı penaltı ile mağlubiyete sebep olan Pepe, Süper Lig'deki ilk maçında Antalyaspor karşısında takımını 1-0 ööne geçiren golü attı. Öte yandan Portekizli maçta gösterdiği performansla göz doldurdu.

Tartışmalı penaltı

Beşiktaş'ın 64. dakikada kazandığı penaltı tartışma yarattı. Ceza sahası içerisinde Diego ile ikili mücadeleye giren Cenk Tosun, pozisyon sonucunda yerde kaldı. Cüneyt Çakır'ın bu kararına özellikle Antalyasporlu Diego, yoğun itirazlarda bulunurken, Çakır sarı kartını gösterdi.

TOSUN PAŞA

Sezona Süper Kupa'yı kaybederek başlayan Beşiktaş, Süper Lig'e 3 puanla başladı. Siyah-beyazlıların gollerini Pepe ve Cenk Tosun kaydederken, Cenk'in golünden sonra Tosun Paşa müziği çaldı

STAT: VODAFONE PARK

HAKEMLER: Cüneyt Çakır, Bahattin Duran, Tank Ongun

BEŞİKTAŞ 2
Fabri***, Beck***, Pepe***, Tosic**, Caner***, Atiba**, Oğuzhan** (Dk. 74 Tolgay**), Quaresma** (Dk. 82 Necip**), Talisca**, Babel**, Cenk*** (Dk. 87 Negredo?)
T.D: Şenol Güneş

ANTALYASPOR 0
Boffin*, Salih*, Diego*, Danilo* (Dk. 62 Aydın*), Celutska*, Sakıb*, Sandro* (Dk. 36 Zeki*), Bitencourt*, El Kabir* (Dk. 79 Emre*), Menez*, Eto'o*
T.D: Rıza Çalımbay

GOLLER: Dk. 45+4 Pepe, Dk. 64 Cenk (Beşiktaş)

SARI KARTLAR: Danilo, Celustka, El Kabir, Diego (Antalyaspor), Oğuzhan, Tosic, Beck (Beşiktaş)

Beşiktaş'ı Üzmeyin

SON şampiyon Beşiktaş, Süper Lig'e start verdi. Siyah-beyazlılar, seyircisiz maçta Vodafone Park'ta Antalyaspor'u yeni transferi Pepe ve Cenk Tosun'un golleriyle 2-0 yendi ve lige 3 puanla başladı. Maçın ilk yarısının sonuna 4 dakika eklenirken, son saniyelerde Caner'in serbest vuruşunda topa çok iyi yükselen Pepe, devreye takımını 1-0 önde götürdü. İkinci yarıda oyunun hakimi olan Beşiktaş, 64'te Cenk'in düşürülmesiyle penaltı kazandı. Cenk, topu ağlarla buluşturdu. Maçı 2-0 kazanan Beşiktaş, sezona 3 puanla başladı.

Beşiktaş, ölümünün 3. yıl dönümünde onursal başkan Süleyman Seba'yı unutmadı. Vodafone Park'taki tribünlerde Süleyman Seba'ya ait görseller konulurken, efsane başkanın "Beşiktaş'ı üzmeyin" mesajı da yer aldı. Siyah-beyazlı oyuncular da maç öncesi üzerinde Süleyman Seba fotoğrafının bulunduğu ve "Kalbimizdesin" yazan tişörtle ısındı. Vodafone Park'taki karşılaşma öncesi gerçekleştirilen seremoniye hakemler ve iki takım oyuncuları, "Şehitlerimizi saygıyla anıyoruz iyikivarsınEren" pankartıyla çıktı.

Eren Bülbül unutulmadı

Medical Park Arena'daki maç öncesi duygusal anlar yaşandı. Maçka'daki terör saldırısında şehit olan 15 yaşındaki Eren Bülbül ve Jandarma Astsubay Kıdemli Başçavuş Ferhat Gedik için saatler 19.45'i gösterirken, taraftar hep bir ağızdan İstiklal Marşı'nı okudu. Her iki takım oyuncuları ve hakemler 'Şehitlerimizi saygıyla anıyoruz #iyikivarsınEren' yazılı pankartla sahaya çıktı. Ayrıca tribünde bordo mavili taraftarlar da, 'Ferhat gibi yüreği olup Şehadete Erenler! Selam olsun' yazılı pankart açtı.

KRAL DÖNDÜ

Trabzonspor, zorlandığı maçta Konyaspor'u yıldızı Burak Yılmaz'ın golleriyle 2-1 devirdi. Kral, 90+2'de topu kontrol edişi ve gol vuruşuyla eski günlerini hatırlattı

5 yıl sonra Trabzonspor'a geri dönen Burak Yılmaz, 1919 gün sonra bordo-mavili takımla maça çıktı ve 2 golle merhaba dedi.

50. yılında şampiyonluk iddiasıyla sezona hazırlanan Trabzonspor, evinde Konyaspor ile karşılaştı. Medical Park Arena'daki maçta bordo-mavili takım, 1-0 geriye düştüğü maçta Burak Yılmaz'ın golleriyle sahadan 2-1 galibiyetle ayrıldı. Geçen hafta Süper Kupa'da Beşiktaş'ı yenerek kupayı müzesine götüren Konyaspor, maça golle başladı. Henüz 7. dakikada Okay'ın büyük hatasında topu kapan Fofana, kaleci Esteban'ı avladı ve takımını 1-0 öne geçirdi.Trabzon bu gole hemen cevap verdi, Fırtına, 10'da Burak Yılmaz'ın kafa golüyle skora denge getirdi. Karşılaşmanın sonuna 6 dakika uzatma verilirken sahneye Burak Yılmaz çıktı. Kral, 90+2'de Olcay'ın ortasında topu önce göğsüyle kontrol etti ve şık bir vuruşla Trabzonspor'a 3 puanı getirdi

Yine, yeni, yeniden BREZİLYALI

FENERBAHÇE, ofansif orta saha eksiğini Brezilyalı futbolcu Giuliano Victor de Paula'nın transferiyle doldurdu. Sarı-lacivertliler, Giuliano'nun takıma katılışıyla, Alex de Souza ve Diego Ribas'ın ardından "10 numara"sını yine Brezilya'dan seçti. Fenerbahçe'ye 2004'te transfer olan ve oynadığı 8 sezonda taraftarların sevgilisi haline gelerek kaptanlığa kadar yükselen Alex, sarı-lacivertlilerde "10 numara" pozisyonunda istikrarlı bir performans sergiledi. Fenerbahçe, Alex'in 2012-13 sezonunun 5. haftasında takımdan ayrılışıyla santrfor arkası pozisyonunu yıldız oyuncunun vatandaşı Cristian Baroni ile doldurmaya çalıştı. Bir sonraki sezonu (2013-2014) hücumcu orta sahası olmadan geçiren Fenerbahçe, 2014-15'te Diego Ribas'ı transfer etti. 2017-18 öncesi yeniden "10 numara" transferine ağırlık veren Fenerbahçe, bu eksiğini Brezilyalı Giuliano ile kapatmış oldu.

Yıldız oyuncu önceki gün Fenerbahçe'nin stadını gezmişti.