DOLMABAHÇE'DE kazanan yok

HAFTANIN dev maçında kazanan çıkmadı. Beşiktaş, 2 kez öne geçtiği karşılaşmada, Trabzonspor'a yakalandı. Son dakikaları nefes kesen maç 2-2 berabere bitti.

2-2

SPOR'da

Barzani'nin MALLARINA EL KONSUN

ATILIM Üniversitesi Öğretim Üyesi, Uluslararası İlişkiler Uzmanı Prof. Dr. Hasan Ünal sözde bağımsızlık referandumunda ısrar eden Barzani'ye karşı atılan adımların devam etmesi ve kesinlikle geri adım atılmaması gerektiğini söyledi. Ünal, Barzani'nin Türkiye'deki şirketlerine ve mal varlıklarına el konulmasını istedi. **8'de**

ABD'nin referandum çaresizliği

Em. Tuğg. Nejat Eslen

Barzani'nin bağımsızlık girişimine karşı bölge ülkelerinin birlikte hareket etmesi, ABD'de endişeye neden oldu

Washington Enstitüsü son raporunda Türkiye, Irak ve İran'ın ortak hamlelerinin ABD'nin bölgesel çıkarlarına zarar verdiğini ve önlem alınması gerektiğini yazdı.

ABD'ye sunulan yol haritasını Aydınlık'a değerlendiren emekli Tuğgeneral Nejat Eslen planı çaresizlik olarak nitelendirdi.

» GÖKHUN GÖÇMEN'in haberi 9'da

VATAN EMEK NAMUS

Aydınlık

www.aydinlik.com.tr

KURULUŞ: 1921 | 2 EKİM 2017, PAZARTESİ | 1.5 TL

Kuzey Irak abluka ile yola gelir

OKTAY EKŞİ yorumluyor

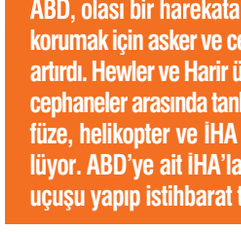

sayfa 2

Harekata karşı ABD koruması

ABD, olası bir harekata karşı Kuzey Irak'ı korumak için asker ve cephane sevkıyatını artırdı. Hewler ve Harir üslerine gönderilen cephaneler arasında tanksavar, uçaksavar, füze, helikopter ve İHA olduğu öne sürülüyor. ABD'ye ait İHA'lar bölgede gözlem uçuşu yapıp istihbarat topluyor. 9'da

AKP SEÇMENİ BUNU İSTİYOR

2016'da yapılan ve kamuoyu ile paylaşılmayan anketlere göre AKP seçmeninin yüzde 75'i Suriye ile diyalog kurulmasını destekliyor. Uzmanlar, destek oranının bugün daha da yükseldiğinin altını çizdi

YÜZDE 75

ARAŞTIRMA A&G ŞİRKETİ

	AK Parti	
	DOĞRU	YANLIŞ
SURİYE	74,7	25,3
RUSYA	70,9	29,1
İSRAİL	37,7	62,3
İRAN	63,7	36,3

DİYALOĞA DESTEK YÜKSELDİ

AG araştırma şirketinin sahibi Adil Gür'ün yaptığı araştırmada Türk milletinin Suriye, Rusya ve İran'la diyalog kurulmasına destek verdikleri ortaya çıktı. Suriye ile diyalog kurulmasını en çok AKP'li seçmen isterken CHP seçmeninin yüzde 49'unun buna karşı çıkması dikkat çekti. 2016 yılında yapılan araştırmaya göre AKP seçmeninin yüzde 75'i Suriye ile diyalog kurulmasını destekledi. Anketi değerlendiren Murat Sarı, sonuçların şimdi daha da yüksek çıkacağını söyledi.

TSK'YA GÜVEN CHP'DE DAHA AZ

ANKETTE orduya olan güven yüzde 66.9 oldu. AKP seçmenin yüzde 74.7'si orduya güvendiğini belirtirken, CHP seçmeninin orduya güveni yüzde 59.6'da kaldı. MHP seçmeninin yüzde 78.3'ü, HDP seçmeninin ise 13.9'u orduya güveniyor. Ankete göre FETÖ'nün ve PKK'nın arkasında ABD olduğunu düşünenlerin oranı yüzde 90'ı buldu. ABD'nin Türkiye'nin dostu ve müttefiki olmadığını düşünenlerin oranı yüzde ise 83. **11'de**

Esad'la diyaloğa yüzde yüz destek

ADIL GÜR'ün kendi yaptığı anketin yanısıra Vatan Partisi de aynı sorular üzerinden kendi seçmenine anket yaptı. Suriye ile diyalog kurulmasını Vatan Partisi seçmeninin yüzde yüzü istiyor. 11'de

Hulusi Akar İran'da

GENELKURMAY Başkanlığı'ndan İran ziyareti hakkında yapılan açıklamada "Genelkurmay Başkanı Orgeneral Hulusi Akar, 1 Ekim 2017 tarihinde resmi temaslarda bulunmak üzere İran İslam Cumhuriyeti'ne gitmiştir" denildi.

Doğu PERİNÇEK

Güçlü Almanya Türkiye'nin yararınadır

Trump niçin Merkel'in elini sıkmadı? Alman Dışişleri Bakanı Gabriel niçin "Batı Asya'nın Trumplaşmasına karşıyız" diyor? Almanya'da yükselen ABD denetiminden kurtulma eğiliminin Türkiye açısından değeri? Almanya'da Türkiye konusunda dikkat çekici işaretler? Güçlenen Almanya Nazileşir mi? Çok Kutuplu Dünyanın Güçlü Almanyası dünya dengelerini nasıl etkiler? Türkiye-Almanya ilişkileri ne yönde gelişecek? Taşlar nasıl yerine oturur?

↗ 8'de

Almanya sıkıştı:

Soykırım demeyelim

ALMAN Ordusu'nun 1904-1908 yılları arasında Namibiya'da yaptığı Herero ve Nama katliamı nedeniyle, iki ülke yetkilileri Berlin'de beşinci tur görüşmelerini tamamladılar. Alman Hükümeti'nin "soykırım demeden, özür dilemeden, tazminat kavramanı kullanmadan sorunu çözelim" önerisine Namibiya heyeti masadan kalkarak tepki gösterdi. Merkel Hükümeti, konu hakkındaki soru önergesine, "BM 1948 Soykırımın Önlenmesi ve Cezalandırılması Sözleşmesi geriye doğru işlemez" yanıtını vermişti.

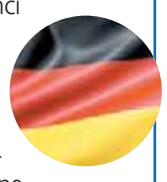

» ERDEM GÜNEŞ / BERLİN 10'da

3. yasama yılı törenle başladı

MECLİS'in 26. Dönem 3. Yasama Yılı dün TBMM Atatürk Anıtı'nda yapılan törenle başladı. TBMM Başkanı İsmail Kahraman anıta çelenk bıraktı. Törene, AKP, MHP ve CHP'den katılımlar gerçekleşirken, HDP'liler programa katılmadı. Açılışta konuşan Cumhurbaşkanı Erdoğan, törene katılmayan HDP'liler için "Onların yeri Kandil" dedi. **11'de**

Sendika yönetimi sahte fatura kesti

HAVA-İŞ İstanbul Anadolu Yakası Şube Başkanı Sezgin Uzun, Ali Kemal Tatlıbal yönetiminin bir şirkete naylon fatura düzenlettiğini ileri sürdü. İddiaya göre sendikaya ait banka hesabından firmaya 315 bin lira para aktarıldı.

» TARIK TEKGÖZLİ'nin haberi 4'te

AYDINLIK.COM.TR HABER HATTI
WhatsApp
0 530 163 08 70

Mevlüt Uysal

Tarikat şeyhinin adını okula verdi

İstanbul Büyükşehir Belediyesi Başkanı olarak seçilen Mevlüt Uysal'ın, Başakşehir'deki başkanlığı döneminde, belediye bütçesine 75 milyon TL'ye mâl olan okula Nakşi şeyhinin adı verildi

UYSAL'ın Başakşehir Belediye Başkanlığı döneminde, 2013'te belediye bütçesinden Anadolu İmam Hatip Lisesi açıldı. Liseye, Nakşibendi tarikatının şeyhlerinden Mehmet Emin Saraç'ın adı verildi. Okulun 75 milyon liralık maliyeti, 2013 yılındaki belediye genel bütçesinin yüzde 19'una denk. Uysal döneminde ayrıca FETÖ'den kapatılan Murat Hüdavendigar Üniversitesi'ne de yönetmeliğe aykırı olmasına karşın inşaat ruhsatı verildi.

» MUSTAFA K. EROL'un haberi 7'de

MELİH BAŞ — Orta Vadeli Program — sayfa 5

YILDIRIM KOÇ — Sendikalara ilişkin yolsuzluk iddiaları — sayfa 6

İSMET ÖZÇELİK — AKP erken seçimi rafa mı kaldırdı? — sayfa 10

KORAY GÜRBÜZ — Barzani zaman kazanmaya uğraşıyor — sayfa 10

SONER POLAT — 'Kürdistan'ın gerçek sahibi kim? (1) — sayfa 11

SEYYİT NEZİR — Karamsar bir yüzleşme — sayfa 13

Koruyucu aileler anlattı

İlk 'acıktım' iki ay sonra

AİLESİ bir çocuğa koruyucu olan Gizem Kalkan, yuvada kardeşiyle tanıştıktan sonra "Kimse bizi koparamaz" dediğini anlattı. Kardeşinin sevme kabiliyetine hayran olduğunu söyleyen Kalkan, "Geldiğinde 'istemeye' dair fikri yoktu. İlk kez 'acıktım' demesi, geldikten iki ay sonra oldu" diye konuştu.

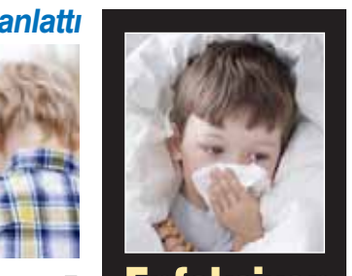

» SILA KEMAHLI'nın haberi 4'te

Enfeksiyon dönemine dikkat!

Sayfa 3

Tiyatro vestiyerden başlar

Sayfa 13

İspanya'dan 'bağımsızlık' müdahalesi

İSPANYA Anayasa Mahkemesi'nin askıya aldığı Katalonya'nın bağımsızlık referandumundaki ısrar, polis müdahalesiyle sonuçlandı. Polis erken saatlerde, referandum noktalarına girerek sandıklara el koymaya başladı. Çıkan olaylarda yüzlerce kişi yaralandı. Barselonalı bazı futbolcular da oy kullanmaya çağırdı. **14'te**

ISSN 2146-2356

Aydınlık ÖZGÜRLÜK MEYDANI

HAZIRLAYAN: ERCAN DOLAPÇI ozgurlukmeydani@aydinlikgazete.com

İSMAİL BEŞİKÇİ: İsrail çok önemli bir devlettir

Barzani madalyalı İsrail hayranı İsmail Beşikçi, Alman Deutsche Welle Türkçe servisine verdiği röportajda, İsrail devletini göklere çıkarıyor ve 'Dünya siyasetinde İsrail çok önemli bir devlettir. O bakımdan Kürdistan konusunda olumlu tutum sergilemelerini önemli buluyorum' diyor

Barzanistan'ın lideri Mesud Barzani, 'Kürtçü' fikirleriyle bilinen sosyalog İsmail Beşikçi'ye, 28 Nisan 2013 günü Erbil'de düzenlenen törenle "Mustafa Barzani" madalyası verdi.

MURAT **İNCE**

25 EYLÜL 2017 tarihinde gerçekleşen Barzanistan referandumunun yankıları sürüyor. Farklı kesimler görüşlerini açıklamaya devam ediyor. Aslında cepheler yeniden oluşurken arada kalanlarda kafa karışıklığı artarak sürmekte. Ürkekçe referanduma tavır alanlar, yayın organlarında yorumsuz haber yaparak bir bakıma günah çıkarıyorlar.

Selahaddin Üniversitesi de 29 Mayıs 2014 günü İsmail Beşikçi'ye fahri doktora ünvanı verdi. Beşikçi ünvanı Rektör Prof. Dr. Ahmet Enver Dizayi'nin elinden aldı.

"Ulusların kaderini tayin hakkını" dogmalaştıran ve mutlaklaştıranlar bir kez daha sınıfta kaldılar. Tarihsel materyalizmi lafta savunan, diyalektiği hurafelerle karıştıran o tür sol, yarattığı küçük dünyalarında ezberleriyle baş başa kaldı.

Konumuza dönecek olursak; Barzanistan üzerine söylenenler içinde Kürtçü sosyolog İsmail Beşikçi'yle Alman Deutsche Welle'den Burcu Karakaş'ın gerçekleştirdiği ve Duvar internet sitesinde yayınlanan röportaj dikkatimizi çekti.

İsmail Beşikçi yıllardır dört ülkenin bölünmesinin zorunluluk olduğunun teorisini yapan, Kürtçü örgütleri kışkırtan, emperyalizmi öven, ABD ile İsrail'e toz kondurmayan tavrıyla tanınıyor.

'ORTALIK BİR AYA SAKİNLEŞİR'

Beşikçi, referanduma gösterilen tepkilerin dineceğini ve "Orta vadede herkes kabul edecektir. Şu an "Sınırı kapatacağız", "Aç kalacaksınız" gibi tehditler var ama, bir ay içinde ortalık sakinleşebilir. Kanımca bir aya bile kalmadan durum sakinleşir. Herkes bunu içine sindirmek durumunda kalır. Çünkü burada çok yüksek katılım ve "Evet" oyu söz konusudur. Öyle göz ardı edilebilecek bir durum değildir" diyerek kabullenme zamanını verdi.

Bu görüş Beşikçi ile sınırlı değil. Barzaniciler ve destekçilerinin çoğunda da aynı kanaat hâkim. Kürtçü internet sitelerinde, ilk tepkilerin normal olduğu ve zamana yayarak tepkileri azaltma yoluna gidilmesi gerektiği telkinlerine sıkça rastlanıyor. Barzani'nin "zamanın pususuna yatması" gerektiğini önerenler; ibrenin kukla devletten yana döneceği günlerin hayaliyle yatıp kalkıyorlar.

Amerikancı Barzanistan referandumunun meşru olduğunu savunan İsmail Beşikçi, daha da ileri giderek: "Referandumun sonuçlarının zaman içinde Türkiye tarafından da kabul edileceğini" söyledi.

REFERANDUMA KARŞI ÇIKAN KÜRTÇÜ ÖRGÜTLER

İsmail Beşikçi referanduma katılmayan ya da istemeyen güçleri sıralıyor, "KYB'nin (Kürdistan Yurtseverler Birliği) bir kısmı, Değişim Hareketi (Goran) ve PKK istemiyordu. Goran ve Komel (Kürdistan İslami Topluluk Partisi) ise sonrasında "Evet" oyu kullanacaklarını açıkladılar. Bundan sonraki parlamento toplantılarına da katılacaklarını bildirdiler. Bundan yaklaşık 40 gün sonra, 6 Kasım 2017'de parlamento seçimleri var. Kürtlerin iradesini göstermesi bakımından elbette parlamento önemlidir."

Mesut Barzani referandumla tahtını korumayı da hedefledi. 6 Kasım 2017 tarihinde seçimlere gidilmesi halinde durumun Barzani hanedanlığından yana olduğu görülüyor. I-KDP dışında ki partileri de zor günler bekliyor.

Beşikçi'nin referanduma katılmak istemeyenler sıralaması doğrudur. Son anda tavır değişikliğine giden örgütlerinde aslında referandumu istemediği ve zorunlu olarak evet dediklerini biliyoruz. Önümüzdeki dönem Kuzey Irak Bölgesel Yönetimi'nde kazanların kaynayacağını ve iç sorunların yoğunlaşarak çatışmalara dönüşmesi ihtimalinin yükseldiğini söyleyebiliriz.

PKK/PYD Irak'ın kuzeyine gerçekleştirilecek silahlı müdahaleye karşı çıkacaklarını ve savunmaya geçeceklerini açıklamaları ve bir grup YPG'linin yola çıkması Barzanistan'a olan sevgilerinden değil; Kuzey Irak'ta var olduklarını ve dikkate alınmaları gerektiğinin mesajını verdiler.

Goran'dan PKK/PYD'ye kadar tüm bölücü örgütler ile Barzaniciler arasındaki çelişmeler referandumla beraber arttı. Bunun nereye varacağını yaşayarak göreceğiz.

'İSRAİL ÇOK ÖNEMLİ DEVLETTİR'

İsrail hayranı İsmail Beşikçi, röportajının sonunda yöneltilen bir soruya verdiği yanıtta İsrail devletini göklere çıkarıyor ve tarihten örnekler vererek Kürtlerle Yahudiler arasındaki duygusal bağlara vurgu yapıyor. Sözlerini "Dünya siyasetinde İsrail çok önemli bir devlettir. O bakımdan Kürdistan konusunda olumlu tutum sergilemelerini önemli buluyorum" diyerek bitiren İsmail Beşikçi, on yıllardır ABD/İsrail eksenli 'İkinci İsrail'i savunmaya devam ediyor. Kendisi defalarca antiemperyalizmin bittiğini ve Batılı devletler (ABD/İsrail) olmadan Kürdistan'ın kurulamayacağını yazmıştır.

BÖLGE ÜLKELERİ BİRLİKTELİĞİ

İsmail Beşikçi ve aynı istikameti takip edenlerin en korktukları şey; bölge devletlerinin yan yana gelmesi ve 'İkinci İsrail'in karşısına dikilmesidir. Şu an itibariyle yaşananlar tam da budur.

ABD/İsrail kuklası Barzanistan'ın kaderi artık bölge devletlerinin elinde. Onlar birleştikçe ve ortak karar aldıkça ABD emperyalizmi yenilgi üstüne yenilgi alıyor.

Avrasya şaha kalkıyor ve kâğıttan kaplanları tarihin kenarlarına itiyor.

Oktay Ekşi'yle 3 SORU CEVAP

Referandum sineye çekilemez

M. İLKER YÜCEL

1 Barzani'nin gayrımeşru referandumuna karşı bölge ülkelerinin yaptırımları devam ediyor. Türkiye bu aşamada hangi somut adımları atmalı?

BARZANİ'nin 25 Eylül günü yaptırdığı referandum Türkiye tarafından da, Bağdat yönetimince de "gayrı meşru" ilân edildi. Bunun tabii sonucu, söz konusu referandumu sadece "yok" saymak değil, doğuracağı sonuçları da bertaraf etmektir.

İran'ın da temelde Türkiye'den ve Irak'tan farklı düşünmediğini görüyoruz. O zaman bu üç ülkenin söz konusu referandumu "yok" saymakla kalmayıp, onun doğuracağı sonuçları önleyecek önlemleri almaları beklenir.

Bu önlemlerin en radikal olanı, üç devletin askeri güç kullanarak Kuzey Irak Bölgesine müdahale etmesi, oradaki otoriteyi sıfıra indirmesi ve Bağdat-Ankara ve Tarhan'ın mutabakatına dayalı yeni bir düzenlemenin orada hayata geçirilmesidir.

Ancak bu dediğim, yukarıda yazıldığı kadar kolay olmayan, hatta gerçekleştirmeye teşebbüs edilirse açacağı sorunların çapı ve niteliği öngörülemeyen bir seçenektir. Kaldı ki "mecbur olmadıkça yapılan savaşı" bir "cinayet" olarak nitelendiren Atatürk'ün sözünü göz önünde bulundurunca karşımıza şu soru çıkıyor:

Türkiye'ye orta ve uzun vadede çok zarar vereceğine benim de inandığım, 25 Eylül referandumu nedeniyle Kuzey Irak'a askeri bir müdahale "zorunlu" mudur, değil midir?

Ben şahsen bunu bir zorunluluk gibi görenlerden değilim. Çünkü yukarıda ifade ettiğim gibi öyle bir müdahalenin doğurabileceği sonuçların zararı, referandumun vereceği zarardan çok daha büyük olur.

O zaman geriye, ya bir kısım yazarların ifade ettiği gibi "referandumu sineye çekmek" ve "Barzani'yi yumuşak politikalarla kontrol altında tutmak" yahut da "silah kullanmadan ama alınabilecek her türlü ekonomik, siyasi, kültürel, maddi, mali önlemlerin tamamını kullanarak" yola getirmek kalır.

Barzani'ye yumuşak davranmak işe yarasaydı, Türkiye'nin bir referanduma karşı olduğunu bile bile bu referanduma cesaret edemezdi.

Öyleyse geriye ikinci seçenek kalır. Bence üç devlet yani Türkiye, Irak, ve İran "Barzani bölgesini" tam ve etkili bir abluka ile yola getirebilir. Yola getirebilir derken Barzani'nin referandum nedeniyle pişmanlık ilân etmesini beklediğimi söylemiyorum. Ona attığı adımın kendi halkına yarar değil, çok büyük zarar verdiğini göstermekten söz ediyorum.

Bu vesileyle ifade etmek isterim:

Barzani'nin bir gün böyle bir referandum yapacağını cümle alem ve biz biliyorduk. Bu yapılırsa çıkacak sonuç, yüzde yüz denecek kesinlikle bilinmekteydi. Dahası, bu referandumun en çok Türkiye'ye zarar vereceğini "Mısır'daki sağır sultan" bile biliyordu.

Durum bu kadar açık iken zamanında önlem almayan, Barzani'yi "bağımsız devlet başkanı" yerine koymakla kalmayıp böyle bir adım atmaktan caydıracak hiç bir politika izlemeyen "BÜYÜK" (!) lerimizden bu büyük -hadi ben adına ihmal diyeyim- İHMALİN hesabını kim nasıl soracak?

2 Sedat Ergin ve Ertuğrul Özkök önceki gün yazılarında, Barzani'ye karşı tepkisel yaklaşılmaması ve sürecin kabullenilmesi gerektiği yönünde yazılar yazdılar. Bu görüş Türkiye'nin çıkarına mıdır?

Hürriyet

HEM Sedat Ergin'in hem de Ertuğrul Özkök'ün yazılarını okudum. Arkadaşlarımızın görüşlerine saygı duyuyorum ama, "referandumla başlayan sürecin kabullenilmesi" gibi bir seçeneğin Türkiye'nin ulusal çıkarlarına taban tabana zıt olacağına inanıyorum.

3 Danıştay bozma kararına rağmen, Hükümet'in yaz saati uygulanmasındaki ısrarı sürüyor. Yaz saati uygulamasını nasıl değerlendiriyorsunuz?

HÜKÜMETİN yaz saati uygulamasındaki ısrarını anlayabilenlerden değilim. Eğer geçen yıl başlatılan bu uygulamanın başta enerji tasarrufu olmak üzere, günlük yaşamımıza anlamlı bir katkı sağladığını söyleseler, bunu tüm verileri ortaya koyarak açıklasalar, o ısrarı anlarım.

Hadi onu yapmadılar diyelim, önceki yıllardaki yaz saati-kış saati uygulamalarının keza enerji tasarrufu ve günlük yaşamımızın pratikleri yönünden hiçbir artı sağlamadığını yine verilerle ortaya koysalar, "madem öyle, bundan vaz geçelim" derdik.

Ne o var, ne öteki.

O zaman geriye "yaz saatinde devam" kararının, aynen bir gece karar verip ertesi sabah açıklanan "TEOG sınavları kaldırılsın" kararı gibi olduğunu görmemiz gerekiyor.

halklailiskiler@aydinlikgazete.com

Okurlarımızdan Mektuplar

Kıssadan hisse

KARŞIYAKA çarşı girişindeki masamızda "Kuzey Irak'taki kukla devlet referandumuna hayır" bildirisi dağıtıyor ve Aydınlık satıyorduk. Orta yaşlı bir kadın masaya yaklaştı. Onca kitap arasından Şakir Keçeli'nin 'Bektaşi Aleviler ve Atatürk' kitabını aldı ve inceledi. Kınalı kır saçlarının üstünde yemenisi ile bir Anadolu kadını... Ne yaptığımızı sordu. Sabahat Hanım'ın, 'İncirlik üssünün ABD'ye kapatılması' kampanyasına imza verme önerisi üzerine, adını yazarken ekledi, "Memleketi bu hale getirenler için azrail imza istese ne güzel olurdu. Ben de seve seve imzalar ve istersen benim de canımı al derdim." Devam ediyor: "Bu dünya iki büyük devrimci gördü, biri Hz. Muhammed, diğeri de Mustafa Kemal Atatürk."

Anlatmayı sürdürüyor: "Hz. Muhammed yaşarken postuna bir gün sarışın mavi gözlü bir çocuk oturmuş. Bu çocuk kim diye sorduklarında da Muhammed, 'O daha anne karnına düşmedi, ben Din'i kurtardım. O da ilerde ülkeyi kurtaracak,' öyle de oldu" deyince, aklıma Türk destanları geldi.

Misafirimiz biraz soluklandı. "Gerisini sen tamamla" diyerek son sözlerini söyledi:

"Dört Anayasa var, 1. Hz. Muhammed anayasası, 2. Mustafa Kemal Atatürk anayasası, 3. .... 4. Annelerin yasası. Annelerin yasası yıkılırsa dünyada her şey yıkılır."

Sohbet uzadıkça bizim arkadaşlar arada bir alkışlıyorlar, ben ayakta olduğum için elimi omzuna atıyor, sarılıyorum...

Aklıma rahmetli Attila İlhan'ın meşhur sözü geliyor: "Bu Milletin iki Mustafa'sı var; biri Muhammed Mustafa, diğeri Mustafa Kemal."

Kıssadan hisse...

Bülent Sakızlı-Karşıyaka / İZMİR

CMYK

Aydınlık ÖNE ÇIKANLAR

HAZIRLAYAN: BORA TORAN halklailiskiler@aydinlikgazete.com

Enfeksiyonlar sonbaharla kapıda

Mevsim geçişinin yol açtığı ani hava değişimi ile birlikte hastalıklar yeniden kapıyı çaldı. Kalabalıkta ise solunum yoluyla virüs kapmak kolaylaştı. Çocuklarımızı üst solunum yolu hastalıklarından korumak için yapmamız gerekenleri, sizler için araştırdık

AYDINLIK / ANKARA

SONBAHARIN gelmesi, okulların açılması ile birlikte çocuklarda enfeksiyon dönemi de başladı. Uzmanlara göre bir yandan mevsim geçişinin yol açtığı ani hava değişimi, diğer yandan kalabalık ortamlarda solunum yoluyla virüslerin kolayca bulaşabilmesi, üst solunum yolu hastalıklarından ishal ve zatürreye dek birçok hastalığa zemin hazırlıyor. Çocuk Enfeksiyon Hastalıkları Uzmanı Prof. Dr. Metehan Özen, çocukların enfeksiyonlarla karşılaşma riskinin arttığı bu dönemde evde yapılacak yoğurt, kefir gibi probiyotiklerin bağırsaklardaki zararlı mikropların atılmasına ve enfeksiyonlardan korunmaya fayda sağladığını belirtirken, gelişigüzel takviyelerin ise zarar verebileceğini vurguladı. Özen, çocukların enfeksiyonlardan korunmasında alınabilecek etkili önlemleri şöyle anlattı:

KALİTELİ UYKUYA DİKKAT

Yapılan bilimsel çalışmalar, yeterli ve kaliteli uykunun vücudun bağışıklığının güçlenmesindeki faydalarını ortaya koyarken, hele de çocuklar için bu çok daha önem taşıyor. Geceleri geç uyuyan çocukların bağışıklık sistemi düzgün çalışmazken, enfeksiyon hastalıklarına yakalanma sıklıkları artıyor. Çocuğunuza uykudan hemen önce, uykusunu kaçırabilecek tablet ve bilgisayardan uzak durma alışkanlığı kazandırmanız, uyuduğu odada ışık olmamasına dikkat etmeniz çok önemli.

EL YIKAMA ALIŞKANLIĞI

Çocuklara el yıkama alışkanlığının kazandırılması, enfeksiyona karşı en etkili, en pratik yöntemlerden biri. Gün içerisinde ellerini yüzüne, ağız çevresine ve gözlerine sürmemeleri, özellikle tuvaletlerden sonra ve beslenmeden önce mutlaka ellerini sabunla yıkamaları sağlanmalı.

YOĞURT VE KEFİRİ İHMAL ETMEYİN

Evde yapacağınız yoğurt, kefir gibi probiyotikler de bağırsaklardaki zararlı mikropların ve atıkların temizlenmesine yardımcı oluyor ve bağışıklık sistemini güçlendirerek enfeksiyonlara karşı koruma sağlıyor. Ayrıca enfeksiyonlardan korunmada su içmenin önemi de sanıldığından daha fazla. Çocuğunuzu mutlaka günde 1 litre su içmeye alıştırın. Su; özellikle temizleyici özelliği sayesinde üst solunum yolu enfeksiyonlarından korunmada etkili.

ORTAMI SIK HAVALANDIRIN

Çocukları soğuk havadan çok kalabalık ortam hasta ediyor. Mikropların bulaşma riskini artıran kapalı ve kalabalık ortamların düzenli ve sık sık havalandırılması çok önemli. Öğretmenlerin ve ailelerin enfeksiyona yakalanmış çocukların evde istirahat etmesine özen göstermesi hem çocuğun çabuk iyileşmesine hem de bulaşma zincirini kıracağı için diğer çocukları korumaya avantaj sağlıyor.

Dengeli beslenme

ÇOCUKLARIN ev yemekleriyle sağlıklı ve dengeli beslenmesi, yaşlarına uygun, yeterli düzeyde protein, vitamin ve mineral ihtiyaçlarının karşılanması, enfeksiyonlara karşı direnç kazanmalarında çok önemli rol oynuyor. Portakal, kivi gibi meyveler ve yeşil yapraklı sebzelerde bolca bulunan A ve C vitaminlerinin düzenli tüketimi bağışıklığı güçlendiriyor. Kansızlık sorunu çeken çocuklar da sık enfeksiyon geçirdiği için özellikle demirden zengin sebze, et ve kurubaklagillerin tüketilmesine dikkat edilmeli. Çocuklar bisküviden gofrete, gazlı ve şekerli içeceklerden fast- food besinlere dek hazır atıştırmalıklardan uzak tutulmalı.

Haftada iki gün balık yedirin

HASTALIK yapan bileşiklerin vücuttan atılmasına katkıda bulunan Omega-3 desteği için haftada mutlaka 1-2 defa balık tüketilmeli. Balığın yanı sıra, badem-ceviz ve tam tahıllı ürünler gibi çinkodan zengin olan besinler de enfeksiyonları azaltıyor.

ÇOCUKLARIN EKSİK AŞILARINI TAMAMLAYIN

BİLİMSEL olarak faydası gösterilmiş en önemli basamak, çocukluk çağı aşılarının tamamlanmasıdır. Eksik aşıları varsa mutlaka tamamlayın. Grip aşısının yanı sıra bazı aşıların da özel olarak temin edilip yaptırılması, çocukları meningokok gibi kreş-okullarda salgın yapabilen ve ciddi sonuçları olan enfeksiyonlara karşı koruyacaktır.

Prostat kanserine karşı 6 koruyucu öneri

AYDINLIK / ANKARA

DÜNYADA yaklaşık her 4 dakikada 1 erkeğe prostat kanseri tanısı konuyor. Üroloji ve Üroonkoloji Uzmanı Prof. Dr. Can Öbek yaşla birlikte artış kaydeden prostat kanserinin hala erkeklerde en yaygın görülen kanserlerin başında yer aldığını kaydederek "Hastalığın gelişme riski yaşlandıkça artıyor ve 65 yaş üstü her 10 erkekten 6'sı prostat kanseri tanısı alıyor. Yaygınlığı bu denli yüksek olmasına karşın erken tanıyla çok iyi sonuçlara ulaşılabilmesi prostat kanserinin yüz güldürücü noktasını oluşturuyor. Hastalığı erken tespit edilen erkeklerin büyük çoğunluğu, herhangi bir semptom yaşamadan tedavi edilebiliyor" dedi.

Prostat kanseriyle ilgili doğru bilgilere sahip olmanın, hem hastalığın önlenebilmesinde hem de erken tanısında son derece önem taşdığını vurgulayan Öbek, prostat kanseri riskini azalttığı kanıtlanmış olan yaşam tarzı önerilerini ise şöyle sıraladı:

SAĞLIKLI KİLODA OLUN

Fazla kilolu ya da obez genç erkekler yaşam tarzlarını değiştirip kilo vererek hastalığın gelişmesinin önüne geçebiliyor. Bununla birlikte kanser tanısı konmuş dahi olsa, kilo vermek hastalığın gelişme hızını yavaşlattığı gibi metastaz riskini de düşürebiliyor.

SEBZE VE MEYVEYE AĞIRLIK

Sağlıksız beslenme ve şişmanlık, saldırgan prostat kanseri için risk faktörleri arasında gösteriliyor. Ayrıca antioksidan özellikleri de bulunan sebze ve meyveleri tüketmek prostat kanseri riskini düşürmeye de yardımcı oluyor. Bununla birlikte beslenmenizde, şeker ve beyaz un içeriği yüksek olan şerbetli tatlılar gibi rafine karbonhidratlardan da uzak durmak gerekiyor.

DOYMUŞ YAĞI AZALTIN

Genel olarak prostat sağlığı için doymuş yağların az tüketilmesi gerekiyor. Bu nedenle, içeriğindeki doymuş yağ oranı yüksek, tam yağlı sütten elde edilmiş ürünler, yağlı koyun ve dana eti, tavuk ve hindi derisi gibi hayvansal gıdaları mümkün olduğunca az kullanın. Yemeklerde, hayvansal değil bitkisel yağlar tercih edilmeli.

Birçok çalışma, omega 3 yağ asitleri açısından zengin olan balığın prostat kanserinden de korunmaya yardımcı olduğunu gösteriyor.

EGZERSİZ YAPIN

Çalışmalar, düzenli egzersiz yapan erkeklerde prostat kanseri riskinin daha düşük olduğunu gösteriyor. Egzersiz, prostat kanseri için koruyucu etkisinin yanısıra tanı alan erkekler için hastalığın seyrinde de son derece önem taşıyor. Tedavi süreci ve sonrasında egzersiz yapmak, hem tedavi etkinliğini artırıyor, hem de kullanılabilecek ilaçların olası yan etkilerine karşı vücudu koruyor.

SİGARA İÇMEYİN

Prostat kanseri riskini artıran sigara, prostat kanseri tanısı alan erkeklerde hem hastalığın seyrini hızlandırıyor, hem de ölüm riskini artıyor. Sigarayı bırakanlarda ise bu riskler azalıyor. Dolayısıyla hem prostat kanserinden korunmak isteyen hem de prostat kanseri teşhisi konan erkeklerin mutlaka sigarayı bırakmaları gerekiyor.

ERKEN TANI İÇİN KONTROL

Prostat kanserinin her evresinde etkili tedavinin mümkün olduğu ve özellikle hastalığın prostat dışına çıkmadığı evrede tam şifa sağlanabildiği unutulmamalı. Erken tanı için, ilk PSA testi 40 yaşında yaptırılmalı. Özellikle 50 yaşından sonra prostat muayenesi için mutlaka belli aralıklarla doktora başvurulmalı.

KISA CA

Gençlerde daha öldürücü

KARDİYOLOJİ Uzmanı Prof. Dr. Ramazan Özdemir, son yıllarda bakıldığında kalp krizi riskinin özellikle gençlerde ve kadınlarda arttığının görüldüğünü, bunun aktif yaşantının azalması, beslenme şeklinin değişmesi gibi nedenlerden kaynaklandığını söyledi. Özdemir, "Sigara kalp krizini tetikleyen en önemli nedenlerden biri olarak karşımıza çıkmaktadır" dedi.

Değiştirilebilir risk faktörleri olduğuna da değinen Özdemir, şöyle devam etti: "Hipertansiyon, sigara kullanımı, kolesterol yüksekliği, şeker hastalığı gibi durumlarda biz dışarıdan müdahaleyle bunları risk faktörü olmaktan çıkarıyoruz. Ama genetik geçişe herhangi bir etkimiz maalesef olmuyor. Özellikle belli bir yaş grubundan sonra kadınlarda da kalp krizi görülme oranı artıyor. Tabii genel olarak baktığımızda gençlerde kalp krizinden ölüm oranı çok daha yüksek. Kılcal ya da köprü damar dediğimiz damarların olmaması, gelişmemesi gençlerde gerçekten öldürücü durumlara neden oluyor. Yani kalp krizi çok daha büyük bir alanı kapsıyor. Çünkü, bu damarlar genellikle 40'lı, 50'li yaşlardan sonra gelişmeye başlar."

Gebelikte hepatit riski

TOPLUM SERVİSİ

TÜRK Gastroenteroloji Derneği'nin (TGD), Türkiye çapında farklı merkezlerde "Farkında Ol, Geç Kalma!" sloganı ile başlattığı "Sindirim Sistemi Hastalıkları Bilgilendirme Programı" için uzmanlar Adana'da buluştu. Türk Gastroenteroloji Derneği Genel Sekreteri Prof. Dr. Birol Özer, Türkiye'de yaklaşık 3 milyon kişinin Hepatit B virüsü taşıdığının öngörüldüğünü, bu sayının yaklaşık 300 bininin tedaviye ihtiyaç duyduğunu belirtti.

Özer, Hepatit B ve C virüsleriyle ilgili şu bilgileri paylaştı: "Kişi hasta, hastalığının farkında değil, bir başkasına bulaştırma potansiyeli var. Hepatit B ve C virüsü, kan ve kan ürünleriyle bulaşıyor. Herhangi bir ameliyat sırasında, diş müdahalesinde, dövme yaptırırken ve pirsing ile bulaşabilir. Eşler arası cinsel temas yoluyla eşine bu hastalığa bulaştırabilir. Bir anne adayı hepatit B virüsü taşıyorsa doğurduğu 2 bebekten 1'ine bu hastalığı bulaştırabilir. Eğer doğum sırasında immunglobulin ve aşı protokolü uygulanmazsa bebekğe bulaşmış olan virüs, yüzde 90 oranında kronikleşiyor. Bebek bu virüsü vücudundan atamıyor, ilerleyen yaşantısında siroza neden oluyor. Gebe olan anne adayı, doktora başvurduğunda bu testler mutlaka öncesinden yapılıyor. Hepatit B ve C taşıyan anne adayları çocuğun doğumdan sonra aşılanması kuralıyla doğum yapabilir."

2 bin 100 kişi karaciğer bekliyor

SAMSUN Organ ve Doku Nakli Bölge Koordinatörü Dr. Mehmet Kazak, Sağlık Bakanlığı verilerine göre Türkiye'de bugün itibariyle organ nakli bekleyen yaklaşık 25 bin hastadan 2 bin 100'ünün karaciğer nakli için beklediğini söyledi.

Bir anda ortaya çıkabilen ya da bazı nedenlere bağlı olarak yıllar içinde gelişebilen karaciğer yetmezliğinin, tedavi edilmediğinde kişinin yaşamını tehdit edebildiğini belirten Kazak, şunları söyledi:

"Karaciğer yetmezliği genellikle karaciğerin büyük bir bölümünün geri dönüşümsüz hasara uğraması ile ortaya çıkan ve karaciğerin gerekli ve yeterli işlevini yerine getirememesi ile sonuçlanan bir durumdur. Karaciğer yetersizliği genellikle hayatı tehdit eder ve bu nedenle acil tıbbi destek gerektirir. Yani her insan doğduğu andan itibaren her yaşta karaciğer hastası olabilir veya başka bir deyişle her yaşta insan da karaciğer yetersizliği görülebilir. Sağlık Bakanlığımız verilerine göre ülkemizde bugün itibariyle toplam yaklaşık organ nakli bekleyen 25 bin hastanın 2 bin 100'ü karaciğer nakli için beklemektedir. Buna karşın yıllık yapılan karaciğer nakli sayılarımız bin 200-bin 400 civarında gerçekleşmektedir. Yapılan bu karaciğer nakillerinin yaklaşık yüzde 80'i ise canlı vericiden alınan karaciğer ile yapılmaktadır."

ANKARA İmsak 05:15 Güneş 06:39 Öğle 12:45 İkindi 16:00 Akşam 18:38 Yatsı

İSTANBUL İmsak 05:29 Güneş 06:55 Öğle 13:01 İkindi 16:15 Akşam 18:53 Yatsı 20:13

İZMİR İmsak 05:39 Güneş 07:01 Öğle 13:08 İkindi 16:24 Akşam 19:02 Yatsı 20:18

Ankara: 20/11 İstanbul: 20/10 İzmir: 21/13 Antalya: 22/17 Adana: 27/16 Diyarbakır: 20/12 Erzurum: 15/5 Sivas: 20/7 Trabzon: 17/9 Zonguldak: 20/15 Bursa: 22/14 Konya: 22/12

Aydınlık TOPLUM

HAZIRLAYAN: MÜJDE OKTAY
halklailiskiler@aydinlikgazete.com

'KEŞKE DAHA ÖNCE KAVUŞSAYDIK'

Arzu Işıklı, beş buçuk aylık bir bebeğin koruyucu ailesi olmuş. O bebek şimdi dört buçuk yaşında. Işıklı, çocukların koruyucu aile yanında hayata daha iyi tutunabileceğini belirterek, oğlu için 'Keşke daha önce kavuşsaydık' diyor

'Sabah arabayla işe gidiyordum, yolumu değiştirip, dilekçe vermeye gittim. Ben evlat edinmek istedim aslında ama evlat edinmede bekleme süreleri çok uzun oluyor. Ben de koruyucu aile olmaya karar verdim'

SILA KEMAHLI
sila@aydinlikgazete.com

KORUYUCU aileliğin nasıl bir şey olduğunu, neler hissettiklerini, zorluklarını koruyucu anne Arzu Işıklı ile konuştuk. Işıklı, bir bebeğin beş buçuk aylıkken koruyucu ailesi olmuş. O bebek şimdi dört buçuk yaşında. Işıklı, 'bir çocuğum olsun istedim' değil de 'bu hayatta bir çocuğa faydam olsun' diyenlerden. Bekar bir anne olan Işıklı, "Keşke daha önce kavuşsaydık" diyor oğlu için. Arzu Işıklı, sorularımızı yanıtladı.

Temsili

Arzu Işıklı

● Nasıl karar verdiniz?

Ben ona kavuşacağım o bana kavuşacak, daha güzel bir şey olabilir mi dedim. Her şey daha anlamlı olacak... Sabah arabayla işe gidiyordum, yolumu değiştirip, dilekçe vermeye gittim. Ben evlat edinmek istedim aslında ama evlat edinmede bekleme süreleri çok uzun oluyor. Ben de koruyucu aile olmaya karar verdim.

● Evlat edinme ve koruyucu ailelik arasındaki fark ne?

Evlat edinmeye başvurduğunuzda ulusal sıra var. 4 bin ya da 5 bin kişi sırada bekliyor. Evlat edinince çocuk sizin nüfusunuza geçiyor. Bir çocuk yuvaya geldiğinde eğer biyolojik ailesi 'evlat edindirilebilir' deyip belge imzalamadıysa, o çocuk evlat edindirilemiyor. Veya hiç kimsesinin olmaması, biyolojik aileyle bir bağının olmaması gerekiyor ki onların sayıları çok az. Yuvaya gelir gelmez hemen sırada bekleyen aileye veriliyorlar. Ama geri kalan çocuklar arafta gibi. Biyolojik aileleri var ama yok.

Koruyucu aile hizmet modeli ara bir model. Çocuğun velayeti sizde değil. Biyolojik ailede veya devlette. Ama çocuk sizin yanında yetişiyor. Aile ortamında.

'KORKSAYDIM 3 YIL ORADA KALACAKTI'

● Biyolojik aile çocuğu geri almak isterse?

Bu tabi bütün koruyucu ailelerin içinde bir yürek çarpıntısı: 'Ya bir gün biyolojik ailesi alırsa?' Ben bu korkuya yenik düşseydim, oğlum üç buçuk yıldır orada olacaktı. Korkmamak lazım.

● Çocuk biyolojik ailesini de sizi de bilerek büyüyor. Bu kafa karışıklığına yol açıyor mu?

Çocuklar kendi gerçeklerini bilerek büyüyor. İki anne ya da iki baba var. Ben bekar bir koruyucu anneyim. Onların gerginliği yaşamadan büyümesini sağlamaya çalışıyoruz. Ama yurt ya da yuvada büyümesin, personel eliyle bakım olmasın, kendini özel, kıymetli hissetsin istiyoruz. Aile değerlerini öğrensin, bayramları bilsin... Bu, hayata tutunabilmesi için çok önemli. Keşke daha önce kavuşsaydık diyorum. Daha bebekken, o kadar bile kalmasaydı, o beş buçuk ay içimde dert benim.

Kreşi bitti, oğlum şimdi anaokuluna başladı. Çok daha farklı büyüyor.

● Okulda problem yaşadı mı?

Hayır yaşamadı. Çok sarıp sarmaladılar okulda. Sevdiler, çevreye duyurmaya çalıştılar. Onun bütün arkadaşları biliyordu, hepsi sarıp sarmaladı. Gizleyen aileler var, kendi biyolojik çocuğuymuş gibi davrananlar var. Ama bizim çevremiz, akrabalar, komşular, okuldaki herkes biliyor.

TÖREDEN KAÇAN ÇOCUK ANNELER...

● Peki zor durumda kalarak bırakanlar... Nasıl örnekler var?

Mesela 16 yaşındaki kız çocuğu, doğum yapıyor. Yaşadığı yerde töre diye bir gerçek var. Öldürecekler... Çocuğunu seviyor ama bırakmak zorunda. O çocuğa mı üzüleceksin kıza mı? Bir şekilde ikisine de sahip çıkıyorsun. Çocuğun burda kalmasın, benim kanatlarım altında olsun, diyorsun. Gelecekte belki alabilecek, belki alamayacak, bilemiyorsunuz...

En önemli sorun şu: Ameliyat ya da seyahat söz konusu olduğunda, koruyucu ailenin biyolojik aileden izin alması gerekiyor. Biz şunu öneriyoruz, çocuk hakkında koruma kararı çıktığı andan itibaren bir kayyum atansın, işlemleri hızlı yapalım.

Gizem Kalkan

İlk 'acıktım' iki ay sonra

Gizem Kalkan 27 yaşında. Dört kişilik bir aileyken 5 kişi oluvermişler. Ailesinin koruyucu olduğu, 11 yaşında bir küçük kardeşi var. 4 yaşından beri onlarla... Kalkan, yuvada kardeşiyle tanıştıktan sonra 'kimse bizi koparamaz' demiş. Şöyle anlatıyor hikayesini: "Onun sevme kabiliyetine hayranım... İlk geldiği zaman, kendisine getirilen hediyelere bakmıyordu bile. İnsanların kucağına oturmaya çalışıyordu. Masal okurduk, o kadar heycanlanıyordu ki uyuyamıyor, gülmeye başlıyordu. Beni en çok etkileyen, bir şey istemeyi öğrenmesi oldu. 'Açım' demek de bir şey istemek. Geldiğinde 'istemeye' dair fikri yoktu. İlk kez 'acıktım' demesi, geldikten iki ay sonra! 'Ne yemek istersin' dedik, 'yumurta' dedi. Biz ağlamaya başladık. Oysa o yaştaki bir çocuğun sürekli bir şeyler istemesidir normal olan."

Otizm için yeni bir kapı

Doç. Dr. Şehime G. TEMEL
EVREKA
sehimegtemel@hotmail.com

KIRILGAN X sendromu (FXS), hafif ila orta derecede zihinsel özürlülüğe neden olan genetik bir hastalıktır ve otizmin önde gelen bir nedenidir. Hastalık, kırılgan X mental retardasyon proteininin (FMRP) işlev kaybının doğrudan bir sonucudur. Üstelik FMRP, DNA'nın 3D yapısını şekillendirmeye yardımcı olan genleri bir orkestra sefi gibi yönetir. FMRP için bilinen hedef transkriptlerin çoğu sinaptik proteinlerdir, ancak bu proteinleri hedeflemek etkili tedaviler sağlamamıştır. Rockefeller Üniversitesi'ndeki araştırmacılar, FMRP'nin DNA'nın nasıl paketlendiğini değiştiren bir dizi geni denetlediğini gösteren verileri yayımladı. Yeni çalışmadan elde edilen bulgular saygın bilim dergilerinden Cell'de "Epigenetik Regülatörlerin Fazla Translasyonu (Çevirilmesi) Kırılgan X Sendromuna Katkıda Bulunur ve Brd4 Engellenmesi ile Azalır" başlığıyla yayımlandı. Rockefeller Üniversitesi'nden Howard Hughes Tıp Enstitüsü araştırmacısı Dr. Robert Darnell bulguların farklı bir tedavi yaklaşımına doğru heyecan verici bir adım olduğunu belirtti. Ancak Darnell, fare çalışmalarından elde edilen sonuçların klinik öncesi olduğuna da dikkat çekti.

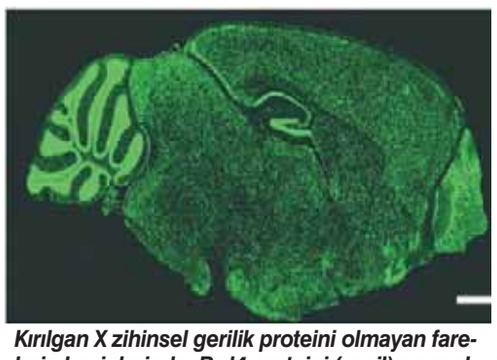
Kırılgan X zihinsel gerilik proteini olmayan farelerin beyinlerinde, Brd4 proteini (yeşil) normalden daha bol miktarda bulunur. (Resimler: Korb ve ark./Cell 2017)

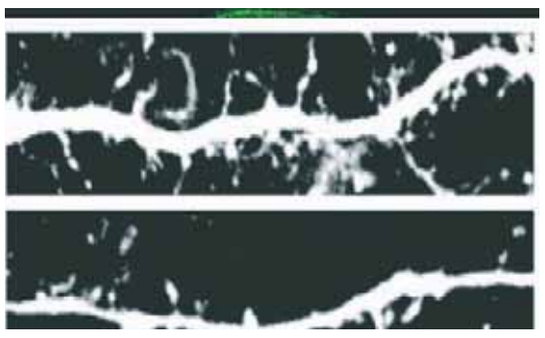
Kırılgan X mental zihinsel gerilik proteini olmayan farelerin birçok dendritik dikenleri mevcut (üstte). Ancak JQ1 adlı ilaçla tedavi dikenlerin sayısını azalttı (altta).

ORKESTRA ŞEFİ

Bilim insanları FMRP üzerine onlarca yıldır çalışsa da, yokluğunun kırılgan X sendromuna nasıl yol açtığını tam olarak açıklığa kavuşturamadı. Önceki çalışmalar FMRP'nin sinir hücresi sinapslarında bulunan bir dizi protein ürettiğini gösteriyor. Bilim insanları yıllardır, bu sinaptik proteinlerin manipüle edilmesinin FMRP'nin yokluğundan kaynaklanan bazı anormallikleri hafifletebileceğini düşünüyordu.

Araştırmacılar önceki çalışmalarında, FMRP'nin epigenetik regülatörler denilen bir grup proteini kontrol ettiğini gösterdiler. Bu proteinler, DNA sarmallarının kromatin olarak adlandırılan karmaşık yapılara paketlenemsine yardımcı olur. Daha sıkı paketleme genleri sessiz kılarken, gevşek paketleme genlerin daha aktif hale gelmesini sağlar. Bu şekilde, kromatin-şekillendiren proteinler gen davranışını kontrol edebilirler.

Araştırmacılar transkripsiyonel düzenleyicileri, özellikle de kromatin ile ilişkili proteinleri kodlayan bir grup FMRP hedefinlerini incelediler. Farelerde FMRP kaybının, kromatin düzenlenmesinde ve anormal gen ifadesinde yaygın değişikliklerle sonuçlandığı görüldü. Ayrıca araştırmacılar, epigenetik faktörleri hedefleyerek hastalıkla ilişkili fenotipleri tersine çevirip çeviremiyeceklerini belirlemek için FMRP tarafından hedeflenen BET proteini ve kromatin okuyucu olan Brd4'e odaklandılar. Brd4 işlevinin engellenmesi, FXS ile ilişkili fenotiplerin çoğunu hafifletti. FMRP'nin kaybının önemli epigenetik yanlış düzenlenmeye neden olduğu ve Brd4 gibi epigenetik düzenleyiciler aracılığıyla transkripsiyonu hedeflemenin FXS için yeni tedaviler sağlayabileceği ortaya çıktı.

Araştırmacılar FMRP'nin bir protein üretim tesisinin en üst basamağında oturduğunu ve genleri kontrol eden proteinlerin üretimini denetlediğini buldular. Araştırmacılar fareleri, genetik mühendisliği ile FMRP'den yoksun olarak tasarladığında Brd4, genlerin aktivite düzeyleri ile ilgilendi. Bilim insanları, JQ1 adlı küçük bir molekül ile Brd4'ün etkilerini azalttı.

Beyni iyileştirdi

JQ1 ile tedavi sonrasında, FMRP'den yoksun fare sinir hücreleri, diğer sinir hücreleriyle sinyaller alan sinirsel yapılar olan dendritik dikenleri (çıkıntılar) döktüler. Fare davranışlarının bazı yönleri de gelişti. FMRP içermeyen fareler, normal farelerden yaklaşık iki kat daha fazla bilyeyi gömdüğü, JQ1 tedavisinden bir hafta sonra bu alışılmadık davranış tersine döndü. FMRP içermeyen farelerin de anormal sosyal davranışları oldu. Normal fareler kafeslerine yerleştirilen başka bir fareyi ve plastik bir oyuncağı keşfetmek için kabaca eşit bir zaman harcıyor; FMRP'den yoksun olan fareler, diğer fare çevresinde koklama için daha fazla zaman harcıyorlar. JQ1 tedavisinden sonra, FMRP fareleri meraklarını tekrar oyuncağa çevirdi.

Sonuçlar, FMRP'nin kromatin şekillendirme hedeflerini düzeltmek suretiyle FXS'in bazı yönlerinin iyileştirilebileceğini ortaya koyuyor. Dr. Darnell, sendromlu çocukların yarısında otizmin bazı özelliklerinin görüldüğünü belirtti. Araştırmacılar, kırılgan X'de farklı davranan genlerin birçoğunun da otizmde anormal oldukları ortaya koydular.

Otizm ile bağlantı, FXS'de gen davranışını eski durumuna getiren bir terapinin diğer gelişimsel bozukluklara da çare olabileceğini öngörüyor.

KISACA

Kalbin ilacı günde yarım saat egzersiz

NAMIK Kemal Üniversitesi (NKÜ) Kardiyoloji Bölümü Ana Bilim Dalı Başkanı Prof. Dr. Niyazi Güler, "Kalp hastalığına yakalanmamak için bol bol sebze tüketilmeli, en önemlisi spor ve egzersiz yapılmalı. Haftanın en az dört günü, günlük yarım saatlik süreyle egzersiz yaparsak kalp rahatsızlığının önüne geçebiliriz" dedi.

İnsanların sinema, televizyon, telefon, internet, sosyal medya gibi sosyal aktivitelere ayırdıkları zamanın daha azını egzersize ve spora ayırdıklarında daha sağlıklı bir kalbe kavuşacaklarına vurgu yapan Güler, şunları söyledi: "Sağlık insanın en çok önem vermesi gereken bir konu. Bu konuda ne kadar hassas olunursa o kadar sıhhatli bir yaşama sahip olunur. Haftanın en az dört günü, günlük yarım saatlik süreyle egzersiz yaparsak kalp rahatsızlığının önüne geçebiliriz. Spor ve egzersiz yapınca mutluluk hormonları devreye giriyor. Vücudu hem zihnen hem bedenen rahatlatıyor. Bu hormonların harekete geçmesi de insanı stresten uzaklaştırıyor ve kalbi rahatlatıyor."

İlaç fiyatları yılda bir kez değişecek

TÜRKİYE'deki ilaç fiyatları, Sağlık Bakanlığı tarafından yapılan yeni düzenlemeyle yılda iki kez değil, bir kez değişecek. Kur farkına göre değişim ise geçmişte olduğu gibi yılda bir defa yapılacak.

"Beşeri Tıbbi Ürünlerin Fiyatlandırılmasına Dair Karar"ın uygulama esaslarının belirlendiği "Beşeri Tıbbi Ürünlerin Fiyatlandırılması Hakkında Tebliğ" Resmi Gazete'de yayımlanarak yürürlüğe girdi.

Türkiye'de maliyet-kar temeline dayanan ilaç fiyatlandırma sistemi, 2004'te yayımlanan Fiyat Kararnamesi ile değiştirilerek "Referans Fiyat Uygulaması" başlatılmış, "Yunanistan, İtalya, Fransa, İspanya ve Portekiz" referans alınan ülkeler olarak belirlenerek, bu ülkeler arasındaki en düşük fiyat "gerçek kaynak fiyat" olarak kabul edilmişti.

Tebliğ ile söz konusu ülkeler değişmeksizin referans fiyat artışından kaynaklı depocuya satış fiyatlarının üst sınır artış oranı yüzde 100'den yüzde 50'ye, referans ülke değişiminden kaynaklı ilaç fiyatları artış oranı ise yüzde 100'den yüzde 20'ye düşürüldü. Böylece, referans alınan ülke fiyatlarındaki artışın ya da referans ülke değişiminin Türkiye'deki ilaç fiyatlarına etkisi büyük ölçüde kontrol altına alınması sağlanacak.

Tütün kullananların yarısı çocuk

Adem Yılmaz

TÜRK Toraks Derneği Çukurova Şube Başkanı ve Göğüs Hastalıkları Uzmanı Dr. Adem Yılmaz, Türkiye'de nüfusun yüzde 27'sinin tütün ürünü kullandığını, bunların yüzde 48'inin de 15-19 yaş aralığında bulunduğunu söyledi.

Adana İl Tütün Kurulu üyesi de olan Dr. Adem Yılmaz, tütün ve tütün ürünleri kullanımının zararlarını anlattı. Türkiye'de yılda yaklaşık 100 bin kişinin tütün ürünü kullanımı ve bağlı nedenlerle yaşamını yitirdiğini aktaran Yılmaz, şöyle konuştu: "Ülkemizde tütün kontrolü politikalarına rağmen 2012'de yüzde 27.1 olan bağımlı oranı 2014'te yüzde 32.5'e yükselmiştir. Tütün endüstrisinin gelecekte tütünün yerine koymaya çalıştığı elektronik sigara, nargile, diğer nikotin içeren ürünler ve ısıtılarak kullanılan tütün mamulleri de en az sigara kadar zararlıdır."

Türkiye'de nüfusun yüzde 27'sinin tütün ürünü kullandığını, bunların yüzde 48'inin de 15-19 yaş aralığında bulunduğunu bildiren Yılmaz, "Yani daha çocukken tütün mamulü kullanmaya başlayanların sayısı oldukça fazla. Her yıl 3 milyon insan hayatını KOAH nedeniyle kaybetmektedir. Tütün ve tütün ürünlerinin ne denli büyük sağlık sorunu yarattığı ortadadır ve kesinlikle tüketiminden kaçınılmalıdır" diye konuştu.

Aydınlık EKONOMİ

İlk 10'a girmenin yolu otomasyondan geçiyor

ROCKWELL Automation Türkiye Ülke Direktörü Cenk Ceylan'a göre, Türkiye'nin 2023 yılında dünyanın en güçlü 10 ekonomisi içerisinde yer alabilmesi, otomasyon sektörüne yapılacak yatırımlarla doğru orantılı. Türkiye'nin özellikle doğal kaynaklar ve madencilik gibi alanlarda üs olabileceğini kaydeden Ceylan, konuya ilişkin yazılı açıklamasında şu ifadeleri kullandı: "Madeni sadece çıkartarak değil, işleyerek ve katma değerli şekilde satarak istenen hedeflere ulaşılabilir. Otomasyon sistemlerinin ülkemize gelişi 10 yıl kadar geç olsa da atak davranarak rekabet edebilecek konuma çok hızlı ulaştık. Türkiye'nin son dönemde global pazara açılması, ihracat hacminin, çeşidinin ve bölgelerinin çoğalması otomasyon sektöründeki konumumuzu olumluya çevirdi."

HAZIRLAYAN: DENİZ BİLİCİ halklailiskiler@aydinlikgazete.com

Fiat'a pazarlamada küresel ödül

FİAT'IN "İçerde" dizisinde yaptığı ikinci ekran deneyimi, Amerika'da ödüle layık görüldü. MMA (Mobile Marketing Association) tarafından yapılan ve mobil pazarlamanın en prestijli ödülü olarak bilinen "The Smarties Awards Global" tarafından verilen ödüller kapsamında 360 Video kategorisinde ödüle layık görülen Fiat, Türkiye'den ödül alan tek marka olarak pazarlama iletişiminde küresel bir başarıya imza atmış oldu.

New York'ta yapılan ödül töreninde, Fiat adına ödülü Fiat Pazarlama İletişim Müdürü Melike Güleli aldı. Güleli ödülle ilgili, "Fiat Egea Ailesi'nin ilk ferdi Egea Sedan 'ezber bozan' sloganı ile bundan iki yıl kadar önce pazardaki yerini aldı. Egea Model Ailesi başarı grafiğini her geçen gün yükseltirken iletişiminde de ilk günden bu yana ezber bozmak için çalışıyoruz. Projelerimizin uluslararası başarı yakalıyor olmasından büyük memnuniyet duyuyoruz" dedi.

Proje kapsamında Show TV'de geçen sezon yayınlanan "İçerde" dizisinde öncelikle Fiat marka araçlar uygun karakterlerin kullanımı üzerinden diziye entegre edilmiş; diziye damgasını vuran final sahnesinde Melek karakterinin vurulma sahnesinin sırrı Fiat ile çözülmüştü.

3.5554	4.1999	986 TL	102.861	11.89	$ 57.45
dolar ▼	avro ▲	cumhuriyet altını ▼	BİST - 100 ▲	faiz ▼	b. petrol ▲

İHRACAT ARTIŞININ dörtte biri pariteden

İhracat eylül ayında geçen yıla göre 926.7 milyon dolar arttı. Avro/dolar paritesinin yükselmesi ihracata 234 milyon dolar katkı yaptı. Artışın yüzde 25'i pariteden geldi

RECEP ERÇİN / ANTALYA

EYLÜL ayı ihracat verileri Antalya'da açıklandı. Türkiye İhracatçılar Meclisi (TİM) bünyesindeki ihracatçı birlik başkanları, yönetim kurulu üyeleri ve delegeler, toplantı öncesi üç gün boyunca adeta kampa girdi. Sosyal aktivitelerin de yer aldığı kampta ihracatçılar Biz de TİM'in davetlisi olarak, Antalya OSB'de yer alan AGT tesislerinde açıklanan toplantıyı takip etmek üzere Antalya'daydık.

ARTIŞ İVME KAYBETTİ

TİM Başkanı Mehmet Büyükekşi'nin yaptığı açıklamaya göre, ihracat geçen ay bir önceki yılın aynı ayına kıyasla yüzde 8.9 arttı. Eylülde 11.3 milyar dolar ihracat yapıldı. Geçen yıl eylülde ihracat 10.4 milyar dolardı. Büyükekşi, eylülde avro/dolar paritesinin ihracata pozitif yönlü olarak 234 milyon dolar katkı verdiğini söyledi. Buna göre eylüldeki artışın yüzde 25'i pariteden kaynaklandı.

Buna rağmen 11.4 milyar dolarlık ihracat önceki aylarda görülen 13 milyar doları aşan tutarların oldukça gerisinde kaldı. İhracatın eylülde bir nebze ivme kaybettiği görüldü. İhracat 9 ayda ise yüzde 10.6 artarak 114.6 milyar dolara ulaştı. Yıl genelindeki 1.8 milyar dolarlık negatif parite etkisine karşın 9 ayda 11 milyar dolar daha fazla ihracat yapıldı.

KUZEY IRAK'A 'BEKLE GÖR' POLİTİKASI

Konuşmasında Kuzey Irak'taki kanunsuz referanduma da değinen Büyükekşi, şunları kaydetti: "Tüm dünyayı karşısına alarak ve Anayasa'ya aykırı olarak gerçekleştirilen referandumun hiç kimseye fayda sağlamayacağını düşünüyoruz. Biz Irak'ın toprak bütünlüğünden yanayız. Kuzey Irak bölgesine ihracatımız, Irak'a toplam ihracatımızın yüzde 25'i. Biz aynı zamanda Irak Merkezi Yönetimine de ihracat gerçekleştiriyoruz. Ümit ediyoruz ki bölgesel yönetim bu yanlıştan bir an önce döner."

Büyükekşi'ye Kuzey Irak gerilimi sonrası Bağdat ile yakınlaşmanın ihracata ne yönde katkı yapacağını sorduğumuzda ise şu değerlendirmeleri yaptı: "Geçen dönemde merkezi hükümetle sıkıntılar yaşadık. Bu nedenle ihracatımız düştü. Bağdat ile yakınlaşma daha eski dönemde başladı. Eylülde artış yüzde 2'de kalsa da ilk 8 ayda yüzde 25 artış oldu. İhracatın yüzde 100'ü kara yoluyla yapılıyor. Mallar Habur Sınır Kapısı'ndan geçiyor. Kapanırsa sıkıntı yaşanır. Hükümetimizin kararını bekliyoruz. Gerek ihracat, gerek para transferi konusunda ne olacağını bekleyip göreceğiz. 'Bekle-gör' politikasıyla izleyeceğiz."

SEÇİMLER ERTELENECEK Mİ?

TİM toplantısında ihracatçı birlik başkanlarına, TİM seçimleriyle TOBB oda ve borsa seçimlerinin aynı tarihlere denk gelmesinin yaratacağı etkiyi sorduk. Başkanlar, seçimlerin aynı tarihlere denk gelmesinin olumsuz bir durum yarattığını belirttiler. Ancak TİM seçimlerinin öne çekilmesi veya bir-iki ay ertelenmesi konusunda henüz Bakanlık düzeyinde girişimde bulunulmamış. Fakat genel kanı TOBB ile TİM seçimlerinin aynı dönemde yapılmaması yönünde. Edindiğimiz izlenime göre ihracatçılar gerekli adımı atacaklar.

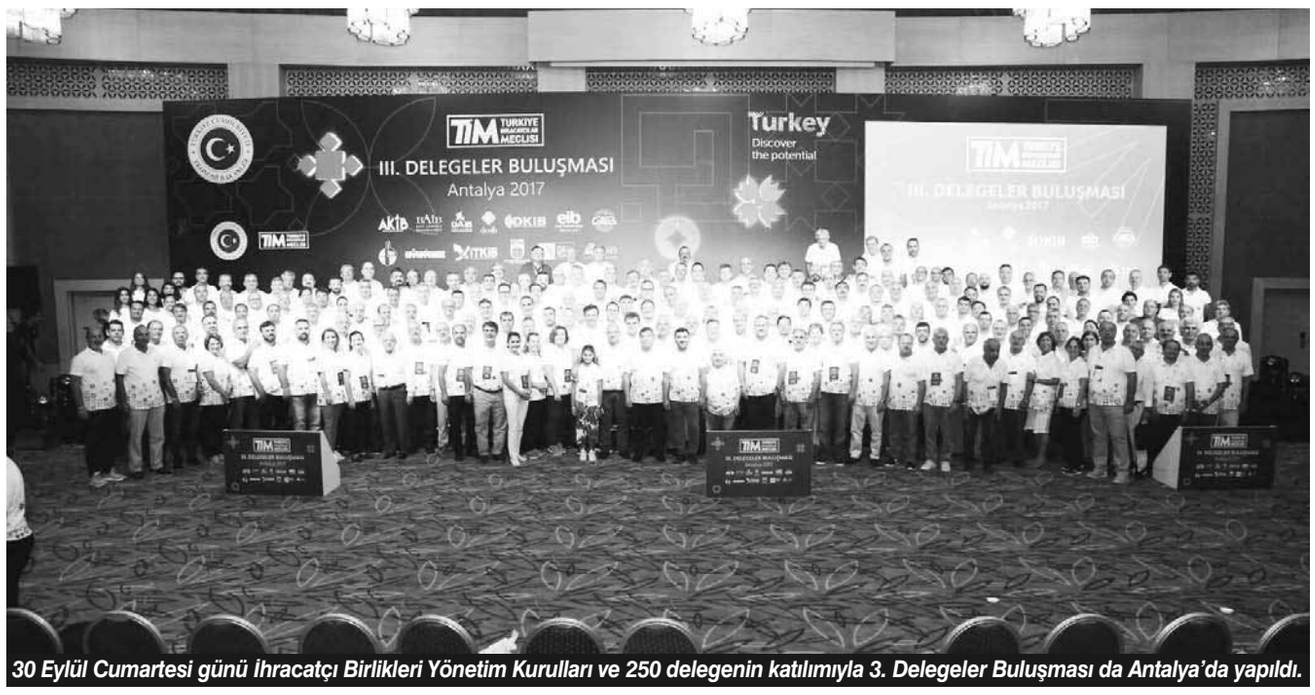

30 Eylül Cumartesi günü İhracatçı Birlikleri Yönetim Kurulları ve 250 delegenin katılımıyla 3. Delegeler Buluşması da Antalya'da yapıldı.

GEÇİM VE TUTUM

PROF. DR. MELİH BAŞ

ismeba56@yandex.com

Orta Vadeli Program

Geçen hafta OVP 2018-2020 açıklandı. Temel makroekonomik ve malî hedeflerin kestirimlendiği ve belirlendiği bu izlencelerin önceki dönemlerde hazırlananlarına bakıldığında atma-tutma başarısı pek iç açıcı değil. Örnekse, hep hedeflenen yüzde 5'lik enflasyon bir türlü tutmamış! Son yapılan tahmin de 2017 TÜFE artışı yüzde 6.5'ten yüzde 9.5'e yükseltilerek düzeltilmiş ama aslında yüzde 10.5'i bulacağı gözüküyor. 2020 hedefi yine yüzde 5! Büyüme oranları olumlu sapar mı acep? Büyümenin kalitesizliği (dışa bağımlı ve tüketime dayalı olması) gibi hususları da gündeme getirip saadet zincirinin tekerine çomak sokmayalım. Doların TL karşısında değer kazanmasının neden olduğu kişi başına gelirin dolar olarak (10.883 dolardan 10.579 dolara düşerek) azalması gibi moral bozucu şeyleri anımsamak veya anımsatıp keyfinizi kaçırmayalım.

OVP'leri yasak savma kabilinden mi yapıyoruz? Yönetimin planlama ve kontrol işlevlerinden pek hoşlanmadığımız, örgütleme ve yürütme (örgütleyerek yürütme!) işlevlerine daha yatkın olduğumuzu ifade etsek yanlış mı olur acaba? OVP 12 yıldır yapılıyor, kimi hedeflerde bir gelişme yok. Gerçi bu hedefler, işsizlik, cari açık, eğitim ve enflasyon gibi halk sınıflarını ilgilendiren göstergeler olduğu için, egemen sınıfların keyfi yerinde, ekonomi tıkırında onlar için. AKP'ye yakın duran Memur-Sen bile vergiler konusunda emekçilerin vergi yükünün artacağı eleştirisini yaptı. Dolaylı vergilerin fazlalığını eleştirmemiş miydi AKP? Bu ne perhiz bu ne patlıcan turşusu?

Uzun vadeli planlar mı dediniz, onlarda durum zaten hepten mafiş!

RİSKLERİ YÖNETİYOR MUYUZ?

Mehmet Şimşek, OVP'nin açıklandığı toplantıda, jeopolitik risklere karşı direnç sağlamak istediklerini belirtmiş ve riskleri yönettiklerini söylemiş. Yeni vergiler (kurumların dağıtılmayan kâr paylarından vergi kesintisi yapılması vb.) ve vergi oranlarındaki artışlar (finans kesimindeki kurumlar vergisi oranının yüzde 20'den 22'ye yükseltilmesi vb.) bu riskleri yönetmek için gerekliymiş. Yani içine düşürüldüğümüz stratejik derinliğin (bkz. Ahmet Davutoğlu'nun kitabı) karanlıklarını aydınlatmak için! Bu vergilerin piyasalara etkisi ne olur acaba? Örneğin, motorlu taşıtlar vergisindeki artış talebi olumsuz etkiler mi? Zaten yılbaşında ÖTV artışı ile iç piyasada esaslı bir yumruk yiyen otomotiv kesiminde dışsatım kapasitesi yüksek olan şirketlerin göreli olarak daha az etkileneceği belirtilebilir. Ne demişler ölen ölür, kalan sağlar bizimdir. **Ka(n)pitalizmin** temel kuralı bu değil miydi?

DIŞSATIM HEDEFİNİ TUTTURMAK

Dışsatım kimden sorulur? TİM'den! TİM başkanı Mehmet Büyükekşi eski OVP hedefi olan 153.3 milyar dolarlık hasılatı yakaladıklarını, yeni hedef olan 155 milyar doları da yakalayacaklarını belirtmiş. Gelecek yıllarda hedefler sırasıyla, 169 milyar dolar, 182 milyar dolar, 195 milyar dolar olarak konulmuş. Dışsatım hedeflerini tutturmak güzel de acaba ne satıyoruz; düşük teknolojili ürünler mi, yoksa yüksek teknolojili ürünler mi? Tabii ki ilki! Acaba sattığımız ürünlerin girdilerinde ne denli dışa bağımlıyız? Fazlaca mı? Galiba bir şeyleri konuşurken madalyonun arka yüzüne ve buzdağının altına da bakmalı? Dışsatımla ilgili kurum yöneticilerine, Pink Floyd'un Ayın Karanlık Yüzü parçasını dinlemelerini salık veriyorum!

OVP'NİN MANTIKSAL TEMELİ

OVP'nin makroekonomik bakışında mantıksal temeli sürdürülebilirlik perspektifi değildir. Hani sosyal göstergelerle sistemik bağlantıları? Hani ekolojik göstergelerle sistemik bağlantıları? Climate Action Tracker (CAT) hükümetlerin iklim eylemlerini derecelendirme konusunda 33 ülkeyi kapsayan bir çalışma yapmış ve Türkiye kategorik olarak en kötü sınıfta eşdeyişle kritik derecede yetersiz kategorisinde! Bir bütünsel model kurmak çok mu zordur bu OVP'yi yayınlayan Kalkınma Bakanlığı için? **Sürdürülebilir kalkınma** sistemik ve bütünsel bakışı Kalkınma Bakanlığı'nın OVP'lerine ne zaman yerleştirilecek? İnşallah üç vakte kadar desek mi? Yanıtı biliyoruz: **2K** (Kısmet veya kader)!

EREKONOMİ

Prof. Dr. Erkan REHBER

rehber@erekonomi.com

Türkiye'de tarımın halleri

Hal kelimesinin karşılığı olarak Türk Dil Kurumu'nca biri köy adı olmak üzere 21 anlam verilmektedir. Hal köyü, Atatürk'ün "**azığı bol il**" anlamında "Elazık" ismini verdiği ve daha sonra adı Elazığ olan ilimize bağlıdır. Bu köyümüzün de kısa zamanda mahalleye dönüştürülerek, tarım açısından olumsuzluklar yaşamaması (yani azık vermeye devam etmesi) isteğimizi dile getirelim. Tarımın tüm hallerini yazmaya kalksak kitaplara sığmaz. Burada tarımın bazı güncel hallerine ve genel gidişine değinmeye çalıştık.

HALLER

Tarımda hal deyince ilk akla gelen yaş meyve ve sebzelerin toptan satışının gerçekleştiği yapılar akla gelir. Belki de Türkiye'de üzerinde en çok değişiklik yapılan yasa ve yönetmelikler halle ilgilidir. Yaş meyve sebze fiyatları dibe vurup köylü yola döktüğünde veya fiyatlar bir nedenle yükseldiğinde hemen akla hal yasasını değiştirmek gelir. **Yasa değişir ama sistem ve işleyiş değişmez.** Tarımsal üretimle önemli ölçüde Gıda, Tarım ve Hayvancılık Bakanlığı (GTHB) ilgili iken, ürünlerin yaşının da kurusunun da pazarlamasıyla ilgili bakanlık Gümrük ve Ticaret Bakanlığı'dır (GTB). Nitekim son günlerde GT Bakanımız yeni hal düzenlemesinin sinyallerini vermiştir. Artık hallerde sebze ve meyve yanında, tavuk, et ve balık gibi gıda ürünlerinin de satılacağı belirtilmiştir. Ülkedeki 176 halden 100'ünün hal kapsamından çıkarılarak toplama merkezi olacağı bu şekilde maliyetlerin düşeceği iddia edilmiştir. **Gerçekte, yaş meyve sebzelerin toptan pazarlamasında, üretici örgütleri dışında kalanların tamamının tüccar olma zorunluluğu getirilip, tüm üretim ve pazarlama her aşamasıyla kayıt altına alınmadan gerçek çözüme ulaşılamaz.**

İkinci konumuz GTH Bakanımızın üzüm suyunu yeni bir buluş gibi tanıtarak ikinci milli içki olarak ilan etmesi garip halidir. Sayın Bakanımıza, kuruluşu 1942'ye dayanan ve 1958'de tam olarak faaliyete geçen şehir Üzüm ve Mamulleri Tarım Satış Kooperatifleri Birliği'nin (**TASKOBİRLİK**) olduğu ve bu birliğin başarılı üretimleri yanında **1970'lerde üzüm suyunu Türkiye ölçeğinde pazarlamayı başardığı hatırlatılabilirdi.** Maalesef bunun gibi büyük emek ve umutlarla kurulan ve devirlerinde ilgili ürün piyasalarının düzenleyicisi konumundaki birçok tarım satış kooperatifi birliği ya faaliyetini durdurmuş ya da etkinsiz hale getirilmiştir. Nitekim, günümüzde TASKOBİRLİK kapanmış durumdadır. Sadece adı elma ve üzüm sirkesi üretimi ile yaşamaktadır.

Son olarak fındığın halini dile getirerek konuyu bağlayalım. Ağaç kesmenin çözüm olmadığını ve bu çerçevede ne yapılması gerektiğini yazmıştık. Önerimize sahip çıkmasını beklediğimiz, üreticiler hâlâ yüksek fiyat diyor. Konuyu gündeme taşıması beklenen muhalefet ise "fındık yürüyüşü" ile konuyu gündem de tutmaya çalışıyor. Savımızı yenileyelim. **Devletin üreticinin isteğini yerine getirerek fındığın tümünü 15TL/kg'dan aldığını kabul edelim.** Bu sadece yıllık bir çözüm olmayacak mı? Oluşan tekelin gelecek yıl fındık için bu yılın da altında bir fiyat sunmayacağının garantisi ne olacak? Muhalefetin FİSKOBİRLİK'i güçlendirme önerisi önemli. Ancak emtia borsasının savunulması anlaşılır gibi değildir. Muhalefetin son derece bilgili tarım ekonomisti danışmanları var. Bu yapıların üretici lehine çalışan kurumlar olmadığı sayın başkana anlatılmalıdır. Modern lisanslı depo Birliğin malı olmalı ve üreticilerce kullanılmalıdır. **Fındığı kağıda bağlayıp, spekülatörlerin hareket alanının daha da genişletilmesinin üreticiye ne yararı olabilir?** Çiftçiye, sorununuza sahip çıkın önerisi uyarınca muhalefetin görevi, çiftçinin tabandan yukarı, güçlü bir kitle örgütü olmasını sağlayacak **yeni bir Ziraat Odası yasasını** gündeme taşımak olmalıdır.

GİDİŞ

Türkiye'de yaşanan yüksek enflasyonu, gıda fiyatlarının artışına bağlayarak yapısal sorunlara eğilmek yerine, ithalatla tarımı terbiye etme yolu tercih edilmektedir. 1980'lerde dayatılmaya başlanan liberalleşme ve özelleştirme anlayışı **tarımda ticaret ve sanayi kesiminin ağırlığını daha da artırmıştır.** Tamamen dışa açık bir yapıya dönüştürülen tarımda, kerameti kendinden **menkul konsey, kurul, kurum, komite** gibi hükümet güdümündeki oluşumlarla, sanayici ve ticaret sınıfı sektörde hakim duruma geçmiştir. Bu sınıf çiftçiye göre daha iyi örgütlenmiş olup, tarım politikalarının saptanmasında ana rolü oynamaktadır. Onlar açısından tarımsal üretimin yerel olması fazla önemli olmayıp, önemli olan olabildiğince ucuz ve nitelikli girdi bulabilmektir. Bunun için de temel politikalar ölçeğin büyütülmesi ve ithalattır. Ne yazık ki bu politikalar da küçük işletmelerin dışlanmasına yol açarak üretimin azalmasına yol açmaktadır. Türkiye tarım açısından olağanüstü uygun niteliklere sahip iken, **gıda egemenliğini kaybetme** aşamasına gelmiştir. Gıda konusunda oldukça yeni sayılabilecek bu kavram Türkiye'de iyi anlaşılmamıştır. Gıda güvenliğini, "param var istediğim gıdayı alabilirim" şeklinde anlayan bir kesim vardır. Buna maalesef bazı akademisyenler de dahildir. **Oysa gıda egemenliğinde temel hedef dışa bağımlı olmamaktır.**

Sonuç; **hal ve gidiş:** Tümüyle ümitsiz olup, zayıf vermeyelim; **yetersiz.**

SINIF GÖZLÜĞÜ

Yıldırım KOÇ

y.yildirimkoc@gmail.com

Sendikalara ilişkin yolsuzluk iddiaları

Sendikalarda en yaygın hata, sendika parasının amaç dışı kullanılması. Bu "amaç dışı" kullanım içinde israf da var, kanuna aykırı bir biçimde hizmet ödeneği almak da var, çok yüksek aylık ve harcırahlar da var, hırsızlık ve zimmet de var. Kimse aptal değil. Eğer bir kişinin veya yakınlarının mal varlığı veya hayat standardı, kişinin aldığı ücretlerle açıklanamıyorsa, ortada birşeyler dönüyor demektir. Halkımız ne demiş? Çok laf yalansız, çok mal haramsız olmaz.

2012 yılında yolsuzluk iddialarını ve bazı belgeleri **Sendikada Yolsuzluk Yapmanın Elkitabı** isimli kitabımda yayımladım. Sendikacılardan Mustafa Kumlu, Ramazan Ağar, Tevfik Özçelik, eski sendikacı Nuhi Çelebi ve Yol-İş Muhasebe Müdürü Mahmut Ballıktaş, kitabımın toplatılması ve hakkımda ceza davası açılması için başvurdular. Başvuruları reddedildi. Bu beş kişi, hakkımda epeyce yüklü tazminat davaları açtılar. Hepsi reddedildi. 4'ünün itirazları Yargıtay tarafından da kabul edilmedi. Biri daha Yargıtay'da.

YOLSUZLUKLA MÜCADELE

Sendikalarda yolsuzlukla mücadele, sendikaları güçlendirmenin en önemli araçlarından biridir. Ancak bazı sendikacılarda, kedinin pisliğini örtmesi gibi, sendikalardaki yolsuzlukları ve usulsüzlükleri örtme çabası var. Sanki mesleki dayanışma. Ancak bu anlayış kendi ayaklarına kurşun sıkmaya benziyor. Halkımız, "şu sendikacı hırsızlık yapmış" demiyor; ufak bir grubun yaptığını tüm sendikacılara malediyor. İnsanlar, "hırsıza karşı çıkmadığına göre, herhalde o da nimetlenmiştir, pay almıştır" diye düşünüyor.

Hırsızlığa karşı çıkmayan, kendine göre bahaneler de uydurur. "Aman" der, "bizim teşkilata zarar gelmesin". Halbuki susarak ve böylece hırsızlığa yeşil ışık yakarak, teşkilatına en büyük zararı verenler bu şekilde düşünenlerdir.

Bu nedenle, "kol kırılır yen içinde kalır" anlayışının terkedilmesi, kendi itibarları açısından yararlı ve gerekli. Kolunuz kırılır ve yen içinde kalırsa, siz de sakat kalırsınız. Kırılan kolun yen içinde saklanması vücuda büyük zarar verir. Doktora gidip tedavi olmak varken, çolak kalmak herhalde tercih edilir bir durum değildir.

Bu arada, kendi sendikası içindeki yolsuzlukların üzerine kararlı bir biçimde giden bazı sendikacılar da oldu. Onları saygıyla hatırlıyoruz.

ERGÜN ATALAY'IN SÖZÜ

Türk-İş Genel Başkanı Ergün Atalay, 27 Eylül 2008 günlü Tercüman Gazetesi'nde Metin Özkan'la yaptığı görüşmede, "sendikada temiz eller operasyonu başlattığını" belirtti. "İçimizdeki yanlışları temizleyeceğiz", "içimizdeki yolsuzlukları bitireceğiz" dedi. Ancak bugüne kadar somut bir adım atmadı.

Türk-İş'in öncelikli görevlerinden biri, sendikacılığın itibarını korumaktır.

İşçi, bundan 50 yıl önceki işçi değil. Herkes, elindeki akıllı telefonla her türlü gelişmeyi izliyor. İşleri iyi gidiyorsa veya çok korkuyorsa, sesini çıkarmıyor. Korkunun ecele faydası yok. Bir an geliyor, korku da aşılıyor. İtibarsız sendikacı görevini de yapamadığından işler kötü gitmeye başlıyor.

Eğer Türk-İş, ayyuka çıkmış iddialar karşısında sessiz kalır ve bir de işler kötü giderse, Türk-İş'in itibar kaybı daha da hızlanır. Haksızlıklar karşısında susan dilsiz şeytandır.

HAVA-İŞ'E İLİŞKİN İDDİALAR

Tarık Tekgözli 29 Eylül 2017 gününden beri Hava-İş Sendikası yöneticilerinin parasal işlemleriyle ilgili ciddi iddialar yayımlıyor. Çok önemli bir iş yapıyor. Hava-İş Sendikası'nın genel kurul sürecinde yaşananlar da sendikacılık açısından kara bir sayfadır. Sendikacılığı sahiplenen sendikacılar bu iddiaların üzerine gitmeli, yanlışlıkların düzeltilmesine katkıda bulunmalıdır.

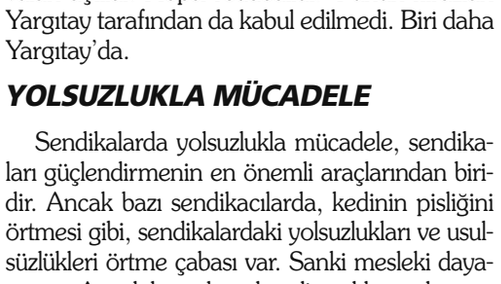

İşçi servisi devrildi: 16 yaralı

KARABÜK'ÜN Safranbolu ilçesinde yağmur nedeniyle kayganlaşan yolda sürücüsünün kontrolünü yitirmesi sonucu refüje çarptıktan sonra devrilen minibüste bulunan 16 işçi yaralandı.

Kastamonu'nun Araç ilçesinden aldığı işçileri Safranbolu'daki tekstil fabrikasına götüren Davut Küçükbulut yönetimindeki minibüs, yağmur nedeniyle kayganlaşan yolda sürücüsünün direksiyon kontrolünü yitirmesi sonucu refüje çarptıktan sonra devrildi. Kazada araç sürücüsü ile birlikte 16 işçi yaralandı. Yaralılar, 112 Acil ambulanslarıyla sevk edildikleri hastanelerde tedavi altına alındı. Kazayla ilgili soruşturma başlatıldı.

İŞ HUKUKU

Didem OKUR

calismahayati@aydinlikgazete.com

SORUN YANITLAYALIM

İş kazası haklı fesih nedeni midir?

■ 15 Mayıs 2017'de iş kazası geçirdim ve 4 ay raporlu kaldım. Rapor süresince maddi bir yardım sağlanmadı ve yarın işbaşı yapacağım ama bu işyerinde çalışmak istemiyorum. İşyerine 08 Aralık 2015'te girdim ve şu an hâlâ çalışır pozisyondayım ama ne bir SGK primi ne bir para yardımı almadım. İşten çıksam kıdem tazminatına hak kazanabiliyor muyum?

İş kazası, iş sözleşmesini haklı feshi nedeni değildir. Ancak yaşadığınız iş kazası nedeni ile maddi ve manevi tazminat davası açabilirsiniz. Öte yandan sigorta primlerinin hiç yatırılmaması veya eksik yatırılması iş sözleşmesinin haklı feshi için bir sebep teşkil edecektir. Bu sebebe dayanarak iş sözleşmesini feshedebilirsiniz.

Aydınlık EMEK

HAZIRLAYAN: DENİZ BİLİCİ

halklailiskiler@aydinlikgazete.com

Sahte fatura iddiası

Hava-İş Sendikası'na ait banka hesabından bir firmaya ocak ayında 315 bin lira para aktarıldı. İddiaya göre o firmadan naylon fatura kestirildi

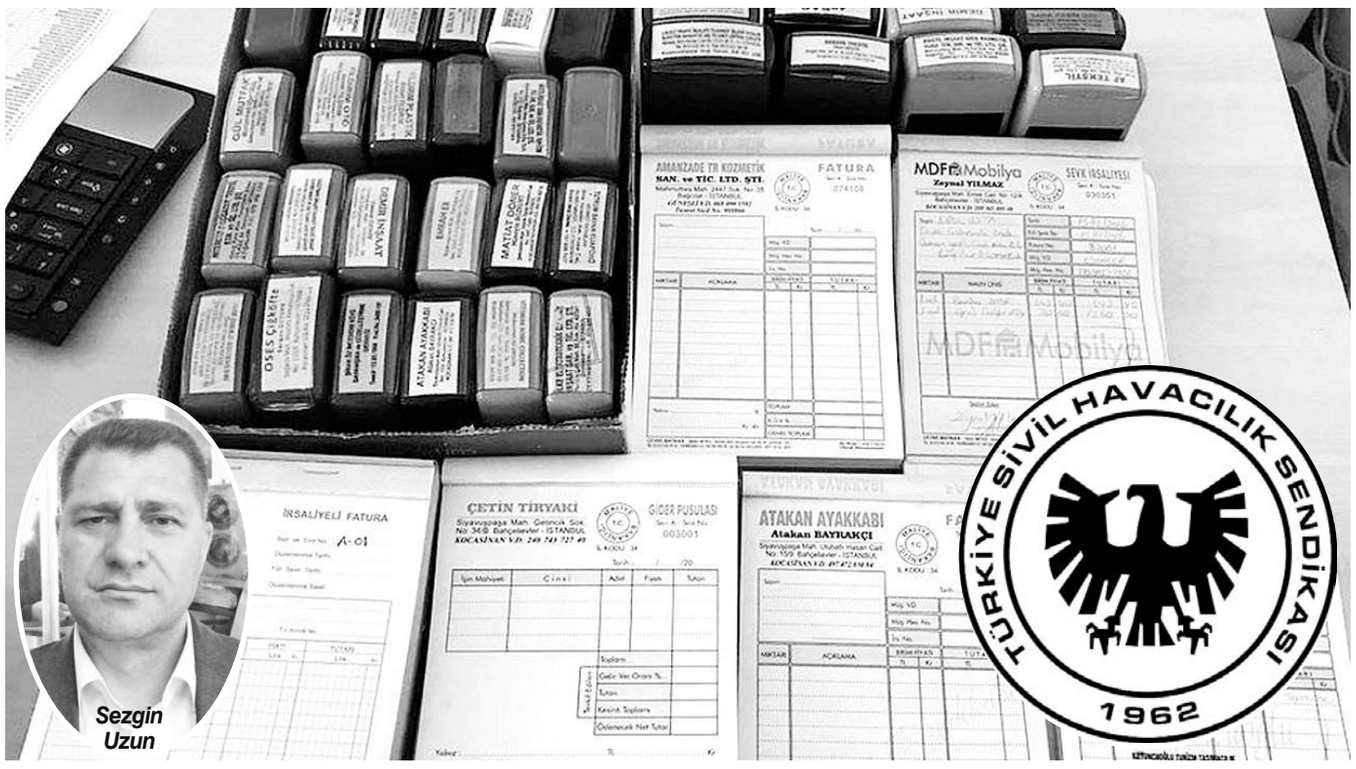

ALİ Kemal Tatlıbal başkanlığındaki Türkiye Sivil Havacılık Sendikası (Hava-İş) Genel Yönetimi'nin bir şirkete naylon fatura düzenlettirdiği ileri sürüldü. Bilindiği üzere gerçek bir mal alımı olmasına rağmen faturada malın içeriği veya miktarının gerçeğinden farklı gösterilmesine ya da gerçek bir işlem ve durum olmadığı halde gerçekmiş gibi fatura düzenlenmesine "naylon fatura" veya "sahte fatura" deniyor. Hapis cezasına varan bu sahteciliğin Hava-İş'te de yaşandığı öne sürüldü. İddia sahibi ise Hava-İş İstanbul Anadolu Yakası Şube Başkanı Sezgin Uzun.

315 BİN LİRA YATIRILDI

Konuyla ilgili Aydınlık'a konuşan Sezgin Uzun, sendikanın banka hesap dökümlerini incelediğinde Nezih Terlikçioğlu Mağazacılık adında bir firmaya 12 Ocak 2017 tarihinde 315 bin 360 lira ödeme yapıldığını gördüğünü, şüphelenerek bunun üzerine şirketi araştırmaya başladığını söyledi. Türkiye Ticaret Sicili Gazetesi'nden şirket hakkında bilgi edinmesinin ardından şirketin telefon numarasını Google arama motorundan bulduğunu belirten Uzun, firma sahibi ile yaptığı telefon görüşmesinin içeriğini şöyle aktardı:

'O İŞLERİ KOVALAMIYORUM'

"Mağazayı aradım. Bir bayan çıktı. Nezih Terlikçioğlu Mağazacılık mı diye sordum ancak orasının muhasebe ofisi olduğunu söyledi. Mağaza sahibi Nezih Terlikçioğlu'nun müşterileri olduğunu belirterek telefon numarasını verdi. Nezih Beyi aradım, 'Budak-İş Sendikası'ndan arıyorum. Hava-İş Sendikası sizden hizmet almış ve memnun kalmışlar. Bizde aynı hizmeti almak istiyoruz. Yardımcı olur musunuz' diye zarf attım. Bana 'Kardeş artık ben o işleri kovalamıyorum. Ortağım yapıyordu o işleri. Ayrıca kendisiyle görüşmüyorum bir daha beni aramayın' dedi ve telefonu kapadı."

Sezgin Uzun, yaşanan bu diyaloğun naylon fatura şüphesini güçlendirdiğini savundu.

3 MİLYONLUK TAŞIMA HİZMETİ!

Sendikanın ayrı ayrı şirketlerden son 8 ayda 3 milyonluk taşıma nakliyat faturası aldığına dikkat çeken Uzun, "Ancak sendikanın böyle bir taşıma hizmeti alması söz konusu değil. Bu hayatın olağan alkışına da aykırı" ifadelerini kullandı.

Aydınlık olarak bu iddiayı da sendika genel merkezine 11 Eylül tarihinde belgeçer (faks) çekerek sorduk ancak herhangi bir dönüş olmadı.

YARIN: Şube başkanına yapılan baskılar

HAVA-İŞ GENEL YÖNETİMİ, ŞUBE KONGRESİNDE TERÖR ESTİRDİ

Sendika kongresi mi, mafya toplantısı mı?

Mehmet AKKAYA

İZLENİM

Hava-İş Sendikası'nın önceki gün yapılan Ankara şube kongresinde genel merkez yöneticileri şube yöneticilerini salondan zor kullanarak çıkardı.

30 Eylül Cumartesi günü Ankara'da, Hava-İş Ankara Şubesi'nin genel kurulu yapıldı. Türk-Metal'in Söğütözü'ndeki Genel Merkez binasının arkasına yeni yaptırdığı 21 katlı beş yıldızlı otelinde idi kongre.

Hiçbir şeyin normal olmadığı bir kongre idi. Sendika şubesinin yasalara ve içtüzüğe göre hakkı ve görevi olan her şeyin, evet her şeyin işgal edildiği kongre... Dahası şube yönetiminin kendi kongresine girebilmesinin zor kullanılarak engellendiği, sonradan girdiklerinde de, çeşitli vesilelerle zor kullanılarak salondan çıkarıldığı kongre...

50 civarında özel olarak getirilmiş izbandutun terör estirdiği kongre... Sadece kongre güvenliğinin değil, can güvenliklerinin de endişesini yaşayanların Çevik Kuvveti davet ettiği kongre... Şubenin genel kurulunu, şube yöneticileri açar. Sonra divan seçimi yapılır. Faaliyet Raporu ve Mali Rapor okunur. Raporlar üzerinde tartışmalar yapılır, ardından oylanarak aklanır. Aklamadan sonra seçime gidebilme safhası başlar. Adaylar divana verilir ve seçim kurulu seçimi devralır.

Okuduklarınız olağan genel kurulların yasalarca belirlenmiş kurallarıdır. Kuralların uygulanmaması ya da yanlış uygulanması, kongrenin karakolluk olmasına yol açar.

Burada gördüklerim ise, ilgili kanunların, içtüzüğün emredici hükümlerinin ayaklar altında çiğnendiği, mafya kurallarının sendika kongresini işgal ettiydi. Nereye baksan, hangi aşamaya baksan suç ya da kuralsızlık...

SUÇLAR TOPLANTISI

Kongreyi şube yöneticileri değil, genel merkez yöneticisi açıyor. Zira o sırada şube yöneticileri, salona girebilmek için izbandutlarla cebelleşmekte. Şube başkanı Yasin Özer, başkan adayı Canan Gülyiyen Yurttaş ve delegelerin bir kısmı izbandutları aşıp salona girme mücadelesi verirken, divan seçimi yapılmış bile. Divan başkanı koltuğuna da genel başkan Ali Kemal Tatlıbal oturuyor. Ve tarihin en hızlı genel kurulu başlıyor. Konuşma yok, tartışma yok, raporların okunması yok. İzbandutların işgal ettiği salon, genel merkez yöneticilerinin işgal ettiği kürsü ve divan. Ve salona girerek kendi kongrelerini yönetme hakkını kullanma mücadelesi veren, izbandutların hırpaladığı şube yöneticileri... Sanırım tarihin en zorba ve en hızlı kongresine tanık oluyordum. Sabah 10.00'da açılıyor, 11.00'de bitiriliyor ve hemen seçime geçiliyor.

SAHTE DELEGELİ SEÇİM

Genel Merkez delegeleri lüks otelde ağırlamış. Dahası delegelerin bir kısmı sahte, hukuken delege bile değil. Öyle şey mi olur demeyin? Normal bir kongre değil. Her şey olabilir. Olay şöyle:

Ankara şubesinin delege seçimleri 8 Eylül'de tamamlanmış, genel kurul takvimi saptanmış. 8 Eylül'deki kesinleşen delegelerle kongre yapılması lazım. Ama delege bileşimine bakarak kongreyi kaybedeceklerini anlayan genel merkez, 8 Eylül'den sonra yeni üyeler yapmış. Seçilen 16 delegeyi silmiş, bunları usulsüz olarak delege listesine yazmış.

Başka bir hukuksuzluk ise okunmayan raporların aklanması idi. Kongrelerde, faaliyet raporları ya önceden delegelere gönderilir ve özeti salonda okunur, ya da salonda okunur; tartışmalardan sonra oylanır. Raporları okuması gereken ise aklanacak olan şube yöneticileridir. Ama raporların okunmasına izin verilmiyor. Okuma talebini iletmek için divana dilekçe vermeye giden yöneticiler izbandutlarca engelleniyor ve zorla salondan çıkarılıyor. Divan Başkanı Tatlıbal da delegelerin oyunu istiyor ve aklatıyor.

İlçe seçim kurulu salona geldiğinde, sandık kurulları oluşturulmak istendiğinde de arbede oluyor. Şube yönetiminin sandıklara aday vermesi engelleniyor. İzbandutlar yine sahnede... Seçim kurulu duruma müdahale ediyor da öyle verebiliyorlar görevli.

YARGIYA BAŞVURU

VE seçim sonuçları... Sahte delegelerin, salona sokulmayan yöneticilerin kongresine tanık olduk. İzbandutların terör estirdiği kongre... Raporlar, tutanaklar, belgeler sabitlenmiş. "Delegeler sahte, kongre sahte. Yasadışı her şey. Zorbalık ve terör kol gezdi. Kongrenin iptali için yargıya başvuruyoruz. Yargının böylesine suç dolu bir kongreyi iptal edeceğine güveniyoruz" dedi, Hava-İş Ankara Şube Başkanı Yasin Özer. Türk sendikacılık tarihine kara bir leke. Uzmanlar, bütün sendikaların yöneticileri, özellikle Türk-İş yönetimi kongreyi mutlaka mercek altına almalıdır. Her anı suç ve ibret dolu kongre... "İşçinin kongresi nasıl olmamalı" diye ders olarak anlatmalı işçiye uzmanlar.

Aydınlık GÜNDEM

HAZIRLAYAN: TEVFİK KADAN
halklailiskiler@aydinlikgazete.com

75 MİLYONLUK OKULA ŞEYHİN ADINI VERDİ

İBB Başkanı Mevlüt Uysal'ın, Başakşehir'deki başkanlığı döneminde, 75 milyon TL'ye yapılan okula, Nakşi şeyhinin adı verildi. Bu miktar, 2013 yılındaki belediye genel bütçesinin yüzde 19'una denk geliyor

Mevlüt Uysal

MUSTAFA K. **EROL**
mustafakeremerol@aydinlik.com

İSTANBUL Büyükşehir Belediyesi (İBB) Başkanlığı görevine getirilen AKP'li Mevlüt Uysal, 2009'dan itibaren 8 yıl boyunca Başakşehir'i belediye başkanı olarak yönetti. Mevlüt Uysal'ın Başakşehir Belediye Başkanlığı döneminde, 2013'te ilçede belediye bütçesinden Anadolu İmam Hatip Lisesi açıldı. Liseye, Nakşibendi tarikatının şeyhlerinden Mehmet Emin Saraç'ın adı verildi. 2013'te 396 milyon lira genel bütçeye sahip Başakşehir Belediyesi'nin kasasından adını şeyhten alan İmam Hatip Lisesi için 75 milyon lira çıktı. 75 milyon lira, okulun yapıldığı 2013 yılındaki belediye genel bütçesinin yüzde 19'una denk.

FETÖ'YE RUHSAT

Mevlüt Uysal'ın yönettiği Başakşehir Belediyesi, FETÖ'den kapatılan Murat Hüdavendigar Üniversitesi'ne yönetmeliğe aykırı olmasına karşın inşaat ruhsatı verdi. 120 bin metrekarelik alana kurulan kampüsün ruhsatı daha sonra muhalefetin itirazıyla mahkeme tarafından iptal edildi. Başakşehir Belediyesi'nin yer sağladığı, 'Bilgi Evleri' adlı yerlerde öğrencilere 'dini eğitim' verildi. 15 Temmuz darbe girişiminin ardından Bilgi Evleri'nde, 50'nin üzerinde 'eğitici' FETÖ'cü oldukları gerekçesiyle işten çıkarıldı. 'Allah için yola çıkan ilim talebesi' sloganıyla eğitim veren 'Bilgi Evleri' projesi için Başakşehir Belediyesi 2016'da 13 milyon 485 bin lira harcadı.

FETÖ'DEN SUÇ DUYURUSU

Uysal'ın yönettiği Başakşehir Belediyesi'nin tartışmalı uygulamalarından biri de Gölet Projesi oldu. Proje için belediyenin 22 Nisan 2015'te açtığı ihale, 'Atmaca Gayrimenkul'e gitti. CHP, Atmaca Gayrimenkul'ün kurucu ortağının FETÖ firarisi Mehmet Fatih Ağgül olduğunu belirterek yargıya gitti. Mehmet Fatih Ağgül'ün adının baş harfleriyle kurduğu MFA İnşaat'ın Atmaca Gayrimenkul tarafından satın alındığı ve birleşim yoluna gidildiğinin belirtildiği dava dilekçesinde, "Şüpheli, terör örgütünü desteklemiş bulunmaktadır" ifadeleri yer aldı. Öte yandan, belediyeye ait Şelale Park'ın içine açılmasına izin verilen restoranın sahipleri de FETÖ ile ilişkili çıktı. Halen açık olan restoranı, belediye eski sahiplerinden aldı ve işletmeye başladı.

KADEM'E YARDIM KARARI

Mevlüt Uysal, Başakşehir Belediye Meclisi'nden 7 Haziran 2013'te geçirilen bir kararla Cumhurbaşkanı Tayyip Erdoğan'ın kızı Sümeyye Erdoğan'ın yönetiminde olduğu Kadın ve Demokrasi Derneği (KADEM) ile protokol yapma ve proje bazında derneğe para aktarma yetkisi aldı. Protokol, derneğin Başakşehir'deki seminer, eğitim, toplantı gibi organizasyonları için gerekli lojistik ve ağırlama gibi hizmetlerinin belediye tarafından karşılanmasını içeriyor. Uysal döneminin tartışmalı uygulamalarında biri de ilçe sınırları içerisindeki cami alanının Türkiye Gençlik ve Eğitim Hizmet Vakfı (TÜRGEV)'na tahsisi oldu. CHP İstanbul Milletvekili Ali Özgündüz'ün TBMM gündemine taşıdığı uygulamaya göre, alan Bilal Erdoğan'ın yönetiminde olduğu TÜRGEV'e 30 yıllığına verildi.

'TERCİHLER KURUMSAL'

Mevlüt Uysal'ın 2014 yerel seçimlerinde rakibi olan CHP Başakşehir İlçe Başkanı Özgür Karabat, Uysal'ın İBB Başkanı olmasında TÜRGEV ve KADEM'e yapılan tahsislerin etkili olduğunu söyledi. Uysal'ın Nakşibendi tarikatından İskenderpaşa Cemaati'ne bağlı olduğunu iddia eden Karabat şunları belirtti: "Başakşehir Belediyesi'nin ve Mevlüt Uysal'ın zamanında FETÖ ile girdiği ilişki, kurumsal bir ilişkiydi. Mevlüt Uysal, buradaki kusurlardan kaçamaz. Yaptıkları zamanında FETÖ'ye alan açtı, FETÖ'yü Başakşehir'de güçlendirdi."

Liseye girişte ortak sınavlar çoğalıyor

TOPLUM SERVİSİ

MİLLİ Eğitim Bakanı İsmet Yılmaz, NTV canlı yayınında yeni liseye geçiş sistemiyle ilgili soruları yanıtladı. TEOG yerine geçecek üç alternatif üzerinde çalıştıklarını belirten Yılmaz, ortaokulda yapılan yazılıların merkezi olabileceğini söyledi. "Stres yapıyor" gerekçesiyle kaldırılan TEOG'un yerine, çok daha fazla sınava dayalı bir sistem geliyor.

FEN LİSELERİNE AYRI KRİTER

Bakan Yılmaz, okulun ve öğretmenin değerini artırmayı hedeflediklerini dile getirdi. Yılmaz'ın açıklamasından satırbaşları şöyle:

Okulda diyelim ki 3 dersten sınav yapılıyor. Bu sınavların objektifliğini sağlamak gerekiyor. O zaman soru bankası olsun. Yeni müfredata uygun bir soru bankası oluşturma çalışmasına başlamıştık. Çocuğun cevap kâğıdı alınır, isim kısmı kapalı olarak iki öğretmene gönderilir. Sınav kâğıdı okunur. Test değil, yazılı olacak, klasik olacak, açık uçlu olacak. Çocuk kendini ifade edebilmeli. Yazılı sorusunu en mükemmel şekilde yapan çocuk, en çok puanı alan diğerlerinden daha başarılıdır değil mi? Bu sonuca göre Ankara Fen Lisesi diyebilir ki ben 95 ve üzeri olanı alacağım. Bu sınavlar merkezi yapılacak, okullardaki yazılıların yerine geçecek. Öğrenciler sınava okullarında girecek, tüm ülkede uygulanacak. Bu sonuçlara göre mezuniyet ortalamasına göre yerleştirmeler yapılacak. Bu bir sistemdir. Bütün okullarımızı kaliteli hale getirirsek bu adrese dayalı kayıt sistemini de hayata geçirebiliriz. Bizim yaptığımız sınav sonucuna göre bir kısım öğrenciyi evine yakın okula gönderebiliriz. Fen liseleri için ayrı kriter getirebiliriz. En başarılı yüzde 5-10'luk dilimde yer alan öğrencilerin girebileceği bir sistem de olabilir. Eskiden öğretmenlerin kanaat notu vardı. Hepsine bakıp bir başarı notu çıkabilir.

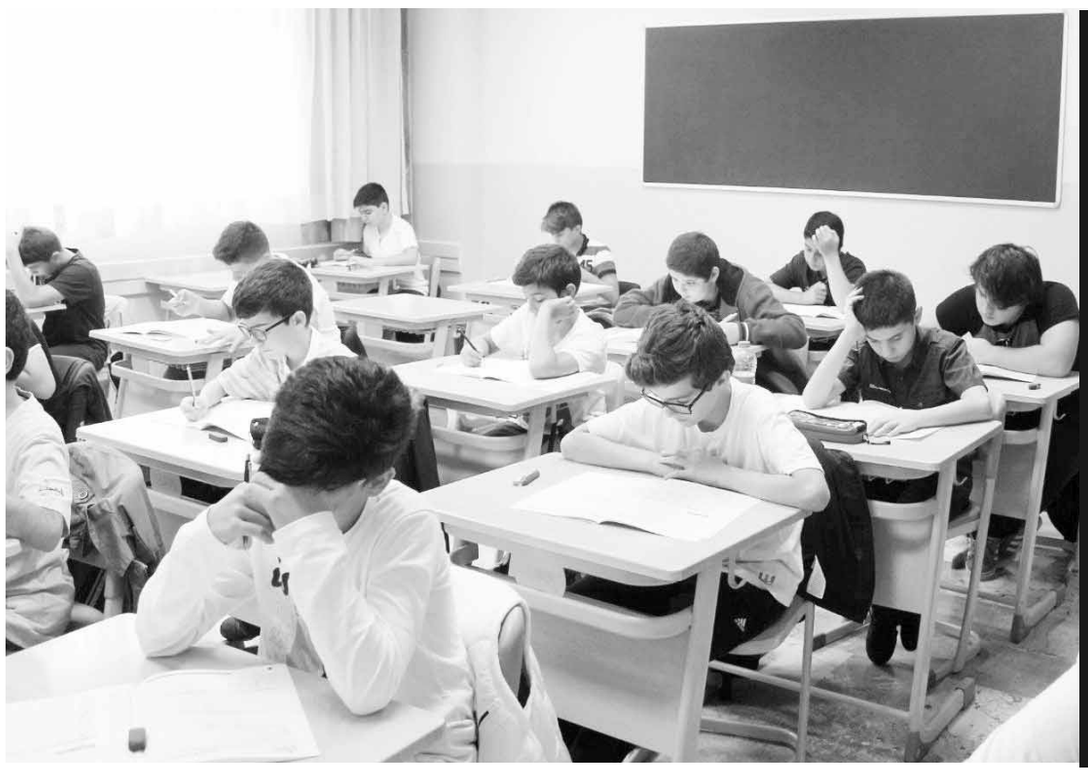

Eşitsizlik artar

BAKAN Yılmaz'ın gündeme getirdiği adrese dayalı sistem seçeneğinin daha çok eşitsizliğe neden olacağı eğitimciler tarafından dile getirilmişti. Adrese dayalı sistemin eşit olabilmesi için Anadolu liselerinin yanı sıra, spor, sanat, fen, sosyal bilimler, imam hatip liselerinin dengeli şekilde dağılmış olması ve kalite farkının ortadan kalkması gerekiyor. Bir diğer eleştiri de özel okulların öğrenciye gerçek üstü puan vermesi idi. Eğitimciler, Bakan Yılmaz'ın sunduğu yeni sistemin, bu eşitsizliği artıracağından endişe ediyor.

'Müfredata karşı önce Atatürk'

Mustafa Solak

ATATÜRK'SÜZ Müfredata Hayır Kadıköy Platformu, yeni müfredatı anlatan bir panel düzenleyerek müfredatın iptal edilmesi için mücadele yollarını tartıştı. Açıklanan sonuç bildirgesinde "Eğitim-İş başta olmak üzere Atatürkçü tüm kurum ve kişilerle birlikte mücadeleyi yükseltelim ve alternatif bir eğitim şurası toplayalım" denildi.

Kadıköy'deki Erkan Yücel Kültür Merkezi'nde düzenlenen "Atatürk'süz Müfredat ve Eğitimin Kalitesi" isimli panelde Prof. Dr. Ayşe Uygur, Eğitim-İş üyesi Makbule Çiçek ve Tarihçi Yazar Mustafa Solak konuşma yaptı. Atatürk dönemindeki eğitim devrimlerini ele alan Uygur, milli eğitimin o dönemde milli, bilimsel, laik ve parasız olduğunu ayrıntılarıyla anlattı. Öğretmen Makbule Çiçek, mevcut durumda eğitim sisteminin bir açmazda olduğunu ve öğrencilerin çarpık bir eğitime maruz bırakıldıklarının altını çizdi.

Tarihçi yazar Mustafa Solak da yeni müfredatın içeriğindeki şeriatçı, gayrı milli öğretileri aktardı ve mücadele etme gerekliliğinin altını çizdi. Solak, "İmza kampanyalarını artıralım, okullarda seminerlere başlayalım ve velilerle temasa geçelim" dedi.

Panelin sonunda bir sonuç bildirgesi açıklandı. Bildirgede özetle şöyle denildi:

"Eğitim-İş başta olmak üzere tüm kurum ve kişilerle ortak ilkeler çerçevesinde hareket etmek ve mücadeleyi yükseltmek önemlidir. En kısa sürede alternatif bir eğitim şurası yapılarak milli, bilimsel, laik ve çağdaş bir müfredat yapılmalıdır. Yeni müfredata, yalnızca 'bilimsellik ve laiklik' savunusu üzerinden karşı çıkmak ciddi bir yanlıştır. 'Mustafa Kemal Atatürk'ün ilkelerini eğitimden çıkaramazsınız' demek itirazımızın baş sırasında yer almalıdır."

KISACA

Ankara Balâ'da 5 okul kapatıldı

ANKARA'NIN Balâ İlçesi'nde öğrenci sayısının yetersiz olduğu gerekçesiyle 5 ayrı mahallede kapatılan okullardaki öğrencilerin bir bölümü taşımalı eğitimle diğer okullara giderken, velileri 8 öğrenciyi okula göndermeme kararı aldı.

Ankara Milli Eğitim Müdürlüğü'nün hazırladığı raporla başkente 70 kilometre uzaklıktaki Balâ İlçesi'nin Keklicek, Davdanlı, Bektaşlı, Suyugüzel ile Aydoğan mahallelerindeki 5 ilkokul, öğrenci sayısının yetersizliği gerekçesiyle kapatıldı. Bu mahallelerdeki öğrencilerin bir bölümü taşımalı eğitimle ilçe merkezinde bulunan okullarda eğitimlerine devam etmeye başladı. Keklicek Mahallesi'nde ise 13 öğrencisi bulunan okulun kapatılması ardından 5 çocuk taşımalı eğitimle ilçedeki okullara gönderilirken 8 çocuğun velisi çocuklarını 20 kilometre uzaklıktaki ilçe merkezindeki okula göndermeme kararı aldı.

Muazzez Aktaş isimli bir veli, "Çocuklarımız çok küçük. Servislere güvenmiyoruz. Çok küçükler, yemeğini yiyemez, tuvaletine tek başına gidemezler. 20 kilometre yola karda kışta nasıl gidip gelsinler" diye konuştu. Keklicek İlkokulu'nda öğrenci sayısının geçmişte 300 iken bugün 13'e düştüğünü belirten mahalle sakinleri, çocuklarının iyi bir eğitim almasını istediklerini vurguladı.

'OKUL AÇILMADI Kİ'

Keklicek mahallesindeki 3'üncü sınıf öğrencisi 9 yaşındaki Gülpınar Erdem, "Neden okula gitmiyorsun" sorusuna, yurt genelinde 14 gün önce eğitim öğretime başlanmasına rağmen, "Okul açılmadı ki" yanıtını verdi. Ardından da "Okulların açılmasını istiyorum. Babam beni ve birinci sınıfa başlayacak kardeşimi Balâ'ya okula göndermiyor" dedi.

'GÖÇE ZORLUYORLAR'

Ramazan Şimşek adındaki veli ise eşini 3 çocuğu ile birlikte köydeki okul kapatıldığı için Ankara'ya göndermek zorunda kaldığını belirterek, şöyle konuştu: "Eğitimi zayıflatarak insanları göçe zorluyorlar. Göç ile birlikte de tarım ve hayvancılık bitiyor. Ankara'ya çocuklarımızın eğitimi için göç etsek ne iş yapacağız."

'Çocuk edebiyatı insanlara yeni bir dünya açıyor'

ZEYNEP GİZEM ÇAĞLAR

Günışığı Kitaplığı tarafından bu yıl 7.'si düzenlenen Zeynep Cemali Edebiyat Günü, 30 Eylül'de Kadir Has Üniversitesi'nde yapıldı. Konferansa yayıncılık ve edebiyat dünyasından önemli isimler katıldı. Edebiyat günü, 6, 7 ve 8. Sınıf öğrencileri için yurt çapında düzenlenen Zeynep Cemali Öykü Yarışması 2017 Ödül Töreni'ne de evsahipliği yaptı.

Konferansın açılış konuşmasını, hem yetişkinler hem de çocuklar için yazan Behiç Ak yaptı. Dünyada her şeyin kötüye gittiği bir dönemde, çocuk edebiyatının insanlığa yepyeni bir dünya açtığını söyleyen Ak, şöyle konuştu: "Yetişkinlerle çocuklar arasındaki duvarı yıkmak için çocukların deneyimsizliklerine ihtiyacımız var. Yakın geçmişte çocuk edebiyatına burun kıvıranlar şimdi çocuklarıyla, torunlarıyla çocuk kitabı okuyor."

'DON KİŞOTLUK DEĞİL'

Edebiyatçı Enis Batur, konferansın kapanış konuşmasını yaptı. Ülkenin tablosunun iç karartıcı olduğunu, ancak bunun panzehirinin, herkesin kendi işini en iyi şekilde yapmaya çalışması olduğunu söyledi. Batur, "Yayın dünyası, Don Kişotluk bir dünya değil. Ne durumda olduğumuzu bilmek ve ona göre hareket etmek gerekir" ifadesini kullandı.

Konferansa Behiç Ak ve Enis Batur'un yanısıra Turhan Günay, Yekta Kopan, Sibel Oral, Mine Sosyal, Nermin Mollaoğlu gibi edebiyat dünyasından önemli isimler de katıldı.

ROTA

Doğu PERİNÇEK

dogu.perincek@vatanpartisi.org.tr

Güçlü Almanya Türkiye'nin yararınadır

ALMANYA'da seçimler oldu. Aydınlık'ın 2. sayfasındaki Özgürlük Meydanı'nda Almanya tartışmalarını hep birlikte izliyor ve çok şey öğreniyoruz.

Almanya seçimlerine nereden bakıyoruz?

■ Türkiye'den, Almanya'da yaşayan Türklerin penceresinden ve Mazlumlar ve Gelişen Ülkeler Dünyasından.

Almanya seçimleri bizi öncellikle Vatan Savaşımız açısından ilgilendiriyor. Batı Asya'daki cepheleşmede Almanya hangi mevzide olacak, aslında bütün insanlığı ilgilendiren soru budur.

ALMANYA'DA YÜKSELEN EĞİLİM

Evet doğrudur, Almanya Atlantik sistemi içindeydi. Ancak aynı Almanya, Fransa ile birlikte ve hatta ondan bir adım önde Avrupa Birliği (AB)'nin önderidir. Avrupa, ABD'ye bağımlı olmak istemiyor. Almanya, bu eğilimin başını çekmektedir.

Olaylar çarpıcı:

■ ABD Başkanı Trump, Almanya Başbakanı Merkel'in elini sıkmadı. Nezaketsizliğin de ötesinde bu kabalığın bir anlamı var. Trump'ın temsil ettiği ABD, özellikle iki ülkenin ekonomik gücünden, özellikle dışsatım yeteneğinden rahatsız: Çin ve Almanya.

■ Almanya Dışişleri Bakanı Gabriel, "Ortadoğu'nun Trumplaşmasına izin vermeyeceğiz" dedi. Sert bir çıkış, kararlılık dile getiriliyor.

■ Almanya seçimlerinde Atlantik sistemine en bağımlı partilerde bile, ABD ve NATO'yu sorgulayan bir söylem gelişmeye başladı. Sosyal Demokrat Parti (SDP) dahi, ABD'ye daha mesafeli durmaya başladı.

■ Almanya'da, ABD'den bağımsız bir askerî güç inşası talebi yükseliyor.

■ Almanya, İkinci Dünya Savaşı'ndan kalan ezikliği ve utancı üzerinden atmak istiyor. Kamuoyunda ve bütün partilerde bu istek görülüyor.

■ Almanya'nın Rusya ile vazgeçemeyeceği bağlantıları var. Enerji boru hatları iki ülkeyi birbirine bağlıyor.

■ Almanya, yüzünü Çin'e çevirdi. Helmut Schmidt bu yönelişin kaptanıydı. Şimdi herkesin bakışları Pasifik'te. Çünkü Dünya Ekonomisinin ağırlığı orda.

TÜRKİYE'NİN PENCERESİ

Toplam olarak bakarsak önümüzdeki süreçte, Almanya'da ABD'ye kafa tutma eğiliminin güçleneceğini göreceğiz. Bu yöneliş, Türkiye'nin de yararınadır.

Bu satırları yazarken, ABD'nin Irak'ın kuzeyine büyük bir silah yığınağı yaptığı haberleri geldi. Irak yöneticileri, bu yığınağın terörle mücadele ölçüleri içinde olmadığını belirtiyorlar. Her şey açık: ABD, Türkiye, İran, Irak ve Suriye devletlerine karşı askerî hazırlık içindedir. Öncelikle de Türkiye ve İran'a karşı.

İşte biz, Almanya'yı bu koşullarda izliyoruz. Aslında "izlemek" eylemi de yerinde değil. Bu sürece taraf olarak katılıyoruz. Vatan Partisi olarak, aynı Suriye, İran, Irak, Rusya ve Çin ilişkilerinde olduğu gibi, Almanya ile de dostluğun inşası için üzerimize düşeni yapacağız.

Almanya, Türkiye'nin üçüncü büyük ticaret ortağıdır. En çok dışsatımı Almanya'ya yapıyoruz. Almanya'da üç milyondan çok Türk yaşıyor. Almanya herhangi bir ülke değil, dünya için de Türkiye için de önemli ülkelerin ilk sıralarında yer alıyor.

TRUMPLAŞMANIN KARŞISINDAKİ ALMANYA

Türkiye-Almanya ilişkileri, yalnız ekonomik çerçeve içinde ele alınamaz. Almanya ile güvenlik alanında da ortak çıkarlarımız var. Türkiye'nin Batı'daki güvenlik sınırı, Almanya'dan başlar. Almanya'nın güvenliği ise, İran ve Türkiye'den başlar. Alman Dışişleri Bakanı'nın "Batı Asya'da Trumplaşmaya" karşı tavır alması, bunu gösteriyor. Bu önemli duruş, bizim tutacağımız halkayı da belirliyor. Almanya ile Türkiye'nin ortak mevzisi bu ifadeyle belirtilmiş oluyor. Ortadoğu'da Trumplaşma, açıktır ki İkinci İsrail'in başka deyişle Kürdistan'ın kurulmasıyla olur. Almanya'nın bütün stratejik müttefikleri, Rusya'dan Çin'e kadar Irak'ın bölünmesine karşıdırlar. Almanya da bu cepheden kopamaz. Türkiye yöneticileri, Alman devlet yöneticilerine sövüp saymak yerine bu gerçeği görmelidirler. Biz görüyoruz ve gereğini yapmak için kolları sıvamış bulunuyoruz.

ALMANYA'DA DİKKAT ÇEKİCİ İŞARETLER

Alman kamuoyunda ve partilerinde, müthiş bir Tayyip Erdoğan düşmanlığı var. Bu düşmanlık, Tayyip Erdoğan'ın kişiliğinin ötesinde Türkiye'ye karşı bir tavır. PKK ve FETÖ terör örgütlerinin korunmasında, "Ermeni soykırımı" yalanlarına itibarda, Almanya'da yaşayan Türklere tavırda vb hep bunu gördük. Şimdi bu tavrın değişebileceği yönünde işaretler saptamaktayız. Son örneğine Almanya'dan Sayın Ahmet Gürle dikkat çekti. Okuyucumuzun uyarısı üzerine Almanya'nın ağırbaşlı diye nitelenen Frankfurter Allgemeine Zeitung adlı gazetesinde 29 Eylül 2017 günü yayımlanan "Putschisten in der Türkei" (Türkiye'deki Darbeciler) başlıklı yazıyı okudum. Michael Martens'in yazdıkları, Alman kamuoyunun Türkiye gerçeğini anlamaya başladığı konusunda umut verici, en azından Türkiye'ye karşı sert siyasetin tartışılması için bir başlangıç değerinde. Daha birkaç ay önce Alman İstihbarat Başkanı, Fetullah Gülen'in 15 Temmuz 2016 darbesiyle ilgisi olmadığını söylüyordu. Şimdi Atlantik eğilimli Frankfurter Allgemeine Zeitung, 15 Temmuz Darbecilerini sergiliyor. Bu eğilim, yalnız Alman sanayicilerinin Türkiye'den bekledikleri dışsatım taleplerini değil, Almanya'nın Batı Asya siyasetindeki yönelişleri de yansıtıyor.

ÇOK KUTUPLU DÜNYANIN GÜÇLÜ ALMANYASI

ABD'nin küresel efendilik iddiası çök müştür. Trump'ı ABD Başkanlığı koltuğuna oturtan gerçek budur. Dünya, Çok Kutuplu olacak. Bu Çok Kutuplu Dünya, ekonomisi en güçlü ülkelerden ibaret değildir. Gelişen Dünya Ülkeleri de, bölgesel birlikler kurarak, yeni dünya dengelerinde ağırlıklar oluşturuyorlar. Batı Asya'da oluşan birlik, bu ağırlıklardan biridir ve Dünya barışının ön cephesidir. Vatan Partisi Genel Başkan Yardımcısı **Ali Mercan** arkadaşımız, *Aydınlık*'a ve *Teori* dergisine yazdığı tahlillerde hep bu gerçeği işiyor.

Bu tabloda Almanya'nın güçlenmesi, Türkiye'nin ve insanlığın yararınadır. Çünkü Güçlü Almanya, ABD'ye karşı güçlü olacak.

TAŞLAR YERİNE OTURUR

Almanya, Türkiye'ye sırtını dönerek Batı Asya siyaseti inşa edemez.

Almanya, üç milyon Türk işçisinin Atatürk Türkiyesinden geldiği şansını değerlendirmek durumundadır.

Bu nedenlerle Almanya'daki "Türkenhass" denen Türklere husumetin geleceği yoktur. Berlin'de Nevzat Genç kardeşimiz söylüyordu. Türk işçileri olmazsa, Almanya'nın geleceği karanlıktır. Genç nüfus yetersiz, o nedenle gelecekte Alman sanayisine kim emek verecek?

Almanya-Türkiye ilişkileri düzelecektir. Bu bir zorunluluktur.

Taşlar, yer çekimine bağlıdır ve yerine oturur.

GÜÇLÜ ALMANYA HİTLER ALMANYASI OLAMAZ

Bu değerlendirmelere rağmen, Güçlenen Almanya'nın Nazileşeceği iddialarına da rastlıyoruz.

Güçlü Almanya, Hitler Almanyası olamaz. Çünkü Hitler Almanyasını saldırganlığa iten dinamikler bugün yok. Almanya istese de, Nazi Savaş Makinasını kuramaz. Hitler olmak, isteğe bağlı değildir.

Hitler'i yükselten dünya koşulları olmadığı gibi, Alman büyük sermayesinin Hitler'i omuzunda taşıyan gücü de yok. ABD ve Rusya'nın ortasındaki bir Almanya, bir kez daha dünya ölçeğinde bir hesaplaşmaya kalkışamaz.

Bugün Çin, Rusya, Hindistan, Japonya, ABD, Fransa ve Gelişen Ülkelerin bulunduğu dünyada, Hitler ancak tarihsel bir maceradır. Nazi Almanyası aranıyorsa, gözler Atlantik'in öte kıyısına çevrilmelidir.

Güçlü Almanya, Türkiye'ye ve Batı Asya ülkelerine karşı güç denemeleri yapamaz, askerî gücü yok. Kuracağı askerî güç de, Batı Asya ülkelerine karşı değil, Batı Asya'nın "Trumplaşmasına" karşı olacaktır.

Güçlü Almanya, kendi ülkesinde Türk ve İslam düşmanı siyasetlere de yönelemez. O zaman güçlü olmaz, kendi içinde huzursuzluk yaratır ve Atlantik sisteminin ağından kurtulamaz.

Alman aklı ve Alman devlet geleneği bunu anlayacak yeteneklere sahiptir. Kaldı ki, bizim de yeteneğimiz var, onlara bunu gösterebiliriz.

GÜÇLÜ ALMANYA VE GÜÇLÜ TÜRKİYE

Güçlü Almanya, ABD'ye karşı güçlü olmak zorundadır.

Güçlü Almanya, Türkiye'nin ve insanlığın yararınadır.

Güçlü Türkiye de, Almanya'nın ve insanlığın yararınadır.

Güçlü Türkiye ve Güçlü Almanya, birbirini besleyen ağırlıklardır.

HAZIRLAYAN: SILA KEMAHLI

halklailiskiler@aydinlikgazete.com

Aydınlık GÜNDEM

Barzani'ye yaptırım PKK/PYD'ye derstir

Prof. Dr. Ünal, Barzani'ye karşı verilecek cezanın Suriye'deki PKK/PYD'ye ders olacağını belirterek, 'Bölge ülkelerinin toprak bütünlüğünü tehdit eden gruplar ABD'nin ipiyle kuyuya inmenin bedelini ödemelidirler' dedi

AYDINLIK / ANKARA

ATILIM Üniversitesi Öğretim Üyesi, Uluslararası İlişkiler Uzmanı Prof. Dr. Hasan Ünal sözde bağımsızlık referandumunda ısrar eden Barzani'ye karşı atılan adımların devam etmesini, kesinlikle geri adım atılmaması gerektiğini söyledi. Ünal, Barzani'nin Türkiye'deki şirketlerine ve mal varlıklarına el konulmasını istedi.

Prof. Dr. Ünal Kuzey Irak Bölgesel Yönetimi'nin 25 Eylül günü yaptığı bağımsızlık referandumunu Aydınlık'a değerlendirdi. Barzani'nin referandum kararı alırken, Türkiye, İran ve Irak Merkezi Hükümeti'nin tepkilerini hesaplayamadığını vurgulayan Ünal, "Barzani şu anda sıkışmış durumda. Bu referandumu bağımsızlık yolunda atılmış temel bir adım olarak kabul eden dünyada hiç kimse ve uluslararası kuruluş yok. Petrol satışı zora girdi. Satamayacak. Artık memur maaşlarını bile ödeyemez duruma gelecek. Türkiye ve bölge ülkelerinin geri adım atması da zor. Zaten geri adım atılırsa büyük yanlış olur. Hatta felaket olur" dedi.

Prof. Dr. Hasan Ünal

ASKERİ SEÇENEK

Askeri seçeneğin de sürekli masada olması gerektiğine dikkat çeken Ünal şöyle devam etti:

"Türkiye, İran ve Irak Merkezi Yönetimi Barzani'ye karşı askeri yaptırım seçeneğini elinden bırakmamalıdır. Bu seçeneği dayatan Barzani yönetimi olmuştur. Bu konuda etkili sonuç alınması için Irak Merkezi Yönetimi, Türkiye ve İran'ın önünü açmalıdır. Bir başka konu da Barzani bölgesindeki üniversitelerin durumudur. YÖK derhal bu üniversitelerin denkliğini kaldırmalıdır."

MALLARINA EL KONULMALI

Şimdi sırada Barzani'nin mallarına el konulmasının olduğunu belirten Ünal, "Devletin çeşitli birimlerinin tespitlerine göre Barzani'nin Türkiye'de önemli miktarda mal varlığı var. Bu mallar değişik isimler üzerine olabilir. Şirketleri bulunuyor. Yapılacak iş, kimin üzerinde olursa olsun Barzani'nin mal varlığının tespit edilerek el konulmasıdır" diye konuştu.

PYD'YE DE MESAJ

Barzani'ye karşı verilecek cezanın Suriye'deki PKK/PYD'ye de ders olması gerektiğini kaydeden Ünal, "Bölge ülkelerinin toprak bütünlüğünü tehdit eden gruplar ABD'nin, İsrail'in ipiyle kuyuya inmeye kalkmalarının bedelini ödemelidirler" ifadelerini kullandı.

SURİYE POLİTİKASI GÖZDEN GEÇİRİLİYOR

Referandumun bölge ülkelerine ne yapmaları gerektiğini öğrettiğini vurgulayan Ünal şunları söyledi: "Barzani'nin hamlesi Türkiye'nin hatalı dış politikasını değiştirmesini sağladı. İran ve Irak Merkezi Hükümeti ile ilişkiler olumlu. Suriye ile temas sağlanması doğru. Belli ki izlenen Suriye politikası gözden geçiriliyor. Suriye ile ilişkiler bir an önce normalleşirse bu Türkiye'nin yararına sonuç getirecektir."

Dünyaya açılmak jeopolitik mecburiyet

TÜRKİYE'nin yurtdışındaki en büyük askeri üssü Somali'nin başkenti Mogadişu'da açıldı. Konuyu Aydınlık'a değerlendiren emekli Tümamiral Cem Gürdeniz, "Türkiye'nin girmesi gereken rota buydu. Türkiye Asya ve Afrika'ya doğru genişlemek zorundadır" dedi.

Üssün Somali Başbakanı Hasan Ali Hayri ve Orgeneral Hulusi Akar tarafından açıldığını belirtildi. TRT World, Somali ordusundan ve diğer Afrika ülkelerinden 10 bin askerin eğitimi için üsse 200 Türk askerinin konuşlandırılacağını yazdı. Hint Okyanusu kıyısında bulunan askeri üssün, tek seferde bin 500'den fazla askeri eğitme kapasitesinde olduğu belirtiliyor. Eğitimin amacı, El Kaide bağlantılı İslamcı Eş Şebab örgütüne karşı mücadele veren Somali ordusuna destek vermek. Açılış, Eş Şebab örgütünün bir askeri üste 17 kişiyi öldürdüğünü açıklamadan sonra yapıldı.

50 MİLYON DOLARLIK ÜS

Genelkurmay Başkanı Orgeneral Akar açılış için cuma günü Mogadişu'ya gitti. Akar ve beraberindeki heyeti, Aden Adde Uluslararası Havalimanı'nda, Somali Genelkurmay Başkanı Gedi ve Türkiye'nin Somali Büyükelçisi Olgan Baker tarafından karşıladı. Türkiye'nin askeri üssün inşaası için 50 milyon dolar harcadığı belirtiliyor.

BÜYÜYEN DEVLET TÜRKİYE

Türkiye'nin en büyük askeri yerleşkesini Somali'de açmasıyla ilgili emekli Tümamiral Cem Gürdeniz: "Türkiye, büyüyen bir devlet. Hangi iktadarla yürürse yürüsün, Türkiye birinci olarak imparatorluk geleneği ikinci olarak da Mustafa Kemal Atatürk geleneği ile büyümeye mecbur bir ülke. Ekonomisinin büyümesi özellikle savunma sanayiisinin gelişmesi paralelinde Türkiye'nin etki ve ilgi alanlarını genişletmesi jeopolitiğin bir sonucudur. Üssün amacı görünüşte Somalili askerleri eğitmek olabilir ama mühim olan nasıl ki Katar'da bir üs kurduk, 2009'dan itibaren savaş gemileriyle Aden Körfezi'nde varlık göstermeye başladık, artık bu yolu karadaki üslerle genişletiyoruz. Akdeniz, dünya denizlerinin binde biri kadar bir alan, Türkiye zaten bu alanın dışına çıkmalıydı. Somali ve Katar'dan sonra Doğu Asya'da, Kuzey Afrika'da, Hint Okyanusu'nda bulunan dost devletlerle bu tip anlaşmalar yapmak Türkiye'nin çıkarınadır. Keşke Türkiye'de tıpkı Çin gibi Cibuti'de de bir üs alabilse."

Irak'ın kuzeyine hava harekatı sürüyor

ADINLIK / ANKARA

IRAK'ın kuzeyinde PKK'lılara yönelik hava harekatları devam ediyor. TSK tarafından yapılan bilgilendirmede, Türk Silahlı Kuvvetleri Irak kuzeyindeki bölücü terör örgütüne ait hedeflerin etki altına alınmasına devam edildiği vurgulanarak, "30 Eylül 2017 tarihinde Irak kuzeyindeki Metina bölgesinde bulunan PKK kamplarına hava harekâtı icra edilmiş, tespit edilen silah mevzii, sığınak ve silah/mühimmat depoları imha edilmiştir" denildi.

Sınıra sevkiyat devam ediyor

TSK'ya ait askeri araçların Hatay'da sınıra sevkıyatı devam ediyor. Çeşitli askeri birliklerden Hatay'a gelen askeri araçlar, Reyhanlı İlçesi'ne ulaştı. Önceki gün sabah saatlerinde, zırhlı personel taşıyıcı araçlar, Reyhanlı'da çeşitli birliklere sevk edildi.

Geçen günlerde Suriye tarafına zırhlı araçların geçtiği görülmüştü. Sevkıyatın hem Astana çerçevesinde İdlib'de oluşturulan çatışmasızlık bölgesinde görev alması, olası bir Afrin operasyonunda kullanılması bekleniyor.

BAŞSAĞLIĞI

Ulusal Gönüllüsü
Nilay Özçetin'in annesi

Ulusal Gönüllümüz

GÖKSEL ÖZÇETİN

vefat etmiştir.

Ailesine ve sevenlerine
başsağlığı dileriz.

ULUSAL KANAL

Aydınlık GÜNDEM

HAZIRLAYAN: GÖKHUN GÖÇMEN
halklailiskiler@aydinlikgazete.com

‘TÜRKİYE, IRAK VE İRAN’IN REFERANDUM BİRLİĞİ WASHİNGTON’A ZARAR VERİYOR’

Çaresiz ABD’ye cılız öneriler

Beyaz Saray’a verdiği brifinglerle tanınan M. Knights bölge birliğinin ABD çıkarlarına zarar verdiğini itiraf etti. Knights’ın bölge ittifakı Ankara üzerinden bozma planı ‘çaresizlik’ olarak yorumlandı

GÖKHUN **GÖÇMEN**
gokhungocmen@aydinlik.com.tr

IRAK’ın kuzeyindeki bölgesel yönetimin yaptığı hukuk dışı referanduma karşı bölge ülkelerinin birlikte hareket etmesi ABD’de endişeye neden oldu. Yahudi lobisine yakınlığı ile bilinen Washington Enstitüsü son raporunda Türkiye, Irak ve İran’ın ortak hamlelerinin ABD’nin bölgesel çıkarlarına zarar vereceğini itiraf etti. ABD politika yapıcılarına verdiği brifinglerle tanınan Michael Knights’ın imzasını taşıyan yazıda şu ifadeler kullanıldı:

Michael Knights

“Eylül’ün 25’inde Kürdistan Bölgesi’nde yapılan referandumdan yüzde 92.7 gibi bir oranla evet çıktı. Sonuç yönetimsel olarak bir değişikliğe yol açmayacak ve bu bağımsızlık ilanı olmasa da Bağdat’daki merkezi hükümet duruma sert tepki gösterdi. Türkiye ve İran gibi komşu ülkeler Iraklı yetkililerle cezalandırıcı önlemleri koordine ediyor. Bu cezalardan kimileri ABD’nin çıkarlarına zarar verip Ekim’in 4’ünde Cumhurbaşkanı Erdoğan’ın ziyaret edeceği İran’ın elini güçlendirebilir. Bu ziyaretten önce ABD, Türkiye ve Irak’ın referandum sonrası politikasına şekil vermek için hızlıca hareke geçmelidir. ABD bu kapsamda Irak’taki Birleşmiş Milletler Destek Misyonu ve IŞİD Karşıtı Koalisyon tarafından desteklenmelidir”

WASHİNGTON’U BEKLEYEN GELECEK

ABD merkezli Washington Ensititüsü’ne yazan Knights, referandum sonrasında Barzani ve Washington’un yaşayacağı zorlukları şöyle özetledi:

“Eğer Kürdistan Bölgesel Yönetimi ekonomik yaptırımlara maruz kalırsa bu ABD’nin çıkarlarına zarar verir. Havice operasyonu da dahil olmak üzere IŞİD karşıtı kampanya zarar görür ki, Irak’ın kuzeyinde bulunan Havice’de örgütün en büyük ve tehlikeli hücresinin etkisi kırılmak isteniyor. Koalisyonun, Kürdistan Bölgesel Yönetimi üslerindeki mühimmat, istihbarat ve lojistik çabaları sekteye uğrayabilir. Petrol ve ticaretin Bağdat lehine yer değiştirmesi Kürdistan Bölgesel Yönetimi’nin birkaç ay içinde çökmesine yol açabilir. Bunun sonucunda; istikrarsızlık, gösteriler ve iç kargaşa baş gösterir. IŞİD’e karşı ön saflarda savaşan peşmerge güçlerinin maaşlarında kayba yol açar ve bunların birçoğu ailesini desteklemek için savaşmaktan ayrılabilir”

TÜRKİYE’YE ODAKLANALIM

Michael Knights yazısının devamında ABD’nin soruna çözüm bulmak için Ankara üzerinden harekete geçmesi gerektiğini savundu. “Washington, Bağdat’da Kürdistan’ın avukatlığına soyunmamalıdır. ABD, bunun yerine Kürdistan Bölgesel Yönetimi’nin işlevini belirleyen Ankara’da arabuluculuk yapmalı” diye yazan Knights, Washington’un konuyla ilgili elçi ataması gerektiğini belirtti. Knights, bu kapsamda yapılması gerekenleri şöyle sıraladı:

İçerideki politika yapıcılarını tespit edin. ABD arabulucuları Erdoğan, Abadi ve Barzani’nin siyasi endişelerini gidermek için önlemler almalıdır.

Tansiyonu düşürmek için acil önlemler alın. Erdoğan ve Abadi’nin referandumun yakın zamanda Kürt hareketinin bağımsızlığını tetiklemeyeceğini kamuoylarına göstermesi gerekli. ABD, Kürtleri bu yönde adım atmaları için teşvik etmelidir. Erdoğan’ın sakinleştirecek mesaj bu yüzden açık olmalıdır. Trump yönetimi ayrıca Erdoğan’ı agresifleştirecek Kürt bağımsızlığına Kongre ya da İsrail tarafından verilecek destek açıklamalarını engellemelidir. Washington ayrıca Suriyeli Kürtleri sessiz tutmak için çalışmalıdır.

Müzakere komitesi kurun. Bağdat tarafından cezalandıralacak hava sahası kontrolü, enerji ithalatı, tartışmalı bölgeler ve Kürtlerin uluslararası güvenlik yardımına erişimi yapıcı bir bakışla ele alınmalı. Washington elçisi bu yüzden ABD-Irak ve Bölgesel Yönetimini içeren bir komite kurmalı. IŞİD’e karşı savaşı ve ABD’nin diğer çıkarlarını engelleyecek cezaların oluşturacağı krizleri yönetmeli.

‘Müşterek hareket ABD’yi korkuttu’

Tuğgeneral Nejat Eslen

ABD’ye sunulan referandum sonrası siyasi yol haritasını emekli Tuğgeneral Nejat Eslen ile konuştuk. Eslen Aydınlık’a yaptığı açıklamada ABD’nin IŞİD’le mücadelenin sekteye uğrama ihtimalini bir bahane olarak kullandığını vurgulayarak ‘IŞİD, sentetik bir terör örgütüdür. Gümrük ve petrol gelirinin Bağdat’a dönecek olması ABD’yi korkutuyor’ diye konuştu. Tuğgeneral Eslen, konuşmasında şunları kaydetti:

“Türkiye, Irak ve İran’ın ilk defa müşterek hareket etmesi ABD’yi endişelendirdi. Türkiye yanlışlarından dönüyor. ABD’nin planı ise Türkiye üzerinden hesapları yeniden şekillendirmek. Bu noktadan sonra ABD’den baskı beklemek lazım. Türkiye ise buna direnmelidir. Barzani bu referandumu kendi liderlik sorunlarını aşmak için yaptı. Amacı tartışmalı bölgeleri Kürtleştirmekti. Irak Türkleri’nin yaşadığı Kerkük’e petrol geliri yüzünden referanduma dahil etti. Buna karşı bölge ülkeleri birleşti. Barzani’nin bu dakikadan sonra pişman olduğunu açıklaması, referandumun bağlayıcılığı olmadığını kabul etmesi ve Kerkük’teki iddialarından vazgeçmesi gerekiyor. Böyle olduğu takdirde sadece Barzani değil aslında onu yönlendiren kuvvetler de mağlup olduklarını kabul etmiş olacak.

ABD kendi içinde başarısız olduğunu tartışıyor. Küresel liderliği sorgulanır hale geldi. Türkiye, Rusya ve İran’ın bölgesel meselelerde birliği böyle bir zamana denk geliyor. Rusya enerji eksenli politikası ve nüfus azlığı nedeniyle ‘yarım güç’ konumunda. Ancak Türkiye ve İran’ı yanına alıp Avrasya bölgesinde geniş bir etki alanını bu ülkelerle birlikte oluşturursa dünyada ABD ve Çin’den sonra üçüncü bir kutup meydana gelir. Türkiye’nin önündeki bir diğer görev de Suriye politikasındaki yanlışlarından dönmesidir. İdlib vesilesiyle Suriye ile de temas kurulacağına inanıyorum. Yine hatırlatmak isterim ki önemli olan Mustafa Kemal Atatürk’ün dediği düşmana karşı iç cepheyi tahkim etmektir. Suriye ve Irak’ın kuzeyindeki tehditleri bertaraf etmek de iç cepheyi tahkim etmek için atılmış önemli adımdır.”

KISACA

Barzani ile İbadi bir araya geliyor

KUZEY Irak Bölgesel Yönetimi Başkanı Mesut Barzani ve Irak Başbakanı Haydar İbadi, 4 Ekim Cuma günü Paris’te Fransa Cumhurbaşkanı Macron’un arabuluculuğunda bir araya geliyor.

İbadi

Barzani

Fransa Cumhurbaşkanı Emmanuel Macron’un, Kuzey Irak’taki sözde referandum sonrası gerilen Bağdat-Erbil ilişkilerinde arabuluculuk teklifine her iki taraftan da olumlu yanıt geldi. Irak Başbakanı Haydar İbadi, yazılı bir açıklama yaparak Macron’un arabulucuk teklifini ve Paris’e davetini kabul ettiklerini açıkladı. Macron’un, Fransa’nın arabuluculuk teklifini ünlü Fransız filozof Henry Levy aracılığıyla Mesut Barzani’ye ilettiği, Barzani’nin de teklife sıcak baktığı bildirildi.

Barzani ve İbadi’nin önümüzdeki hafta Paris’e giderek Fransa Cumhurbaşkanı Macron’un arabuluculuğunda bir araya gelmesi bekleniyor.

Beyaz Saray’da ‘Kürdistan’ kampanyası

BEYAZ Saray’ın internet sitesinde Kuzey Irak’taki sözde bağımsızlık referandumuna destek amacıyla imza kampanyası başlatıldı. Kuzey Irak’ın gayrımeşru referandumuna Türkiye, İran ve Irak’ın sert tepki göstermesi, ‘Kürdistan’ destekçilerini endişelendirdi. Başlatılan imza kampanyasında Beyaz Saray’ın bildiriye cevap vermesi için Ekim ayının 30’una kadar 100 bin kişinin imza atması gerektiği ifade edildi. Sosyal medyada paylaşılan bildiride Beyaz Saray’dan şunlar isteniyor:

■ ABD açık bir şekilde Kürt halkını desteklemeli.

■ ABD, Kürt halkını teslim almayı amaçlayan her türlü tehdit, abluka, ambargo ve güç kullanımına karşı çıkmalı.

■ ABD, bağımsız devletin barış yoluyla kurulması için her türlü teşvik ve desteği sunmalı.

Referandumdaki rolünü reddetti

İSRAİL Başbakanı Binyamin Netanyahu, dünkü Bakanlar Kurulu toplantısında yaptığı konuşmada Cumhurbaşkanı Tayyip Erdoğan’ın Kuzey Irak’ın bağımsızlığına İsrail’in destek verdiğine dair açıklamalarına yanıt verdi. Netanyahu yaptığı konuşmada “Yahudiler, Kürdistan halkının haklarına doğal ve derin bir sempati duymaktadır. Ancak Kürdistan Bölgesi referandumunda herhangi bir rolümüz bulunmuyor” dedi.

Cumhurbaşkanı Tayyip Erdoğan, Kuzey Irak’ın bağımsızlık referandumu öncesi yapılan mitinglerde İsrail bayrağının bulundurulmasına işaret ederek, “MOSSAD ile bu yönetimin geçmişi bir ve beraberdi. Şimdi o da artık bütün ekranlara düştü”şeklinde yorum yaparak İsrail’in referanduma müdahale ettiğini ima etmişti.

Nasrallah: Bölünmenin karşısında durmalıyız

HAZRETİ Muhammed’in torunu Hazreti Hüseyin’in Kerbela’da şehit edilmesinin bin 378. yılı münasebetiyle konuşma yapan Hizbullah Genel Sekreteri Hasan Nasrallah, Bağımsızlık Referandumuna ilişkin konuştu.

IŞİD projesinin başarısız olmasının ardından yeni bir proje hazırlandığını belirten Nasrallah şunları söyledi: “Bu, bölgenin yeniden bölünme projesi ve başlangıç IKBY’den olacak. Yeni Ortadoğu projesi, İsrail’in daha güçlü olması için bölgeyi ırk ve mezhep bakımından taksim etmek. Bölge halklarının sorumluluğu bu bölünme karşısında durmaktır.”

ABD KUZEY IRAK’I KORUMAYA ALIYOR

ABD, son üç günde Kuzey Irak’a asker, silah ve cephane sevkiyatını artırdı. Barzani’ye yakın Nerina Azad’ın haberine göre, ABD Irak-Türkiye, İran-Irak ortak operasyonuna karşı Kuzey Irak’ı korumaya hazırlanıyor.

Pentagon’un, 25 Eylül’de Bağımsızlık Referandumu yapılan Kuzey Irak’ı korumak için Mahmur, Zaho, Zemmar, Kerkük ve Kesik bölgelerine asker, cephane ve zırhlı sevk ettiği iddia edildi.

ABD ordusu Erbil ve Soran civarındaki Hewler ve Harir’e de TIR’lar dolusu cephane ve mühimmat istifliyor. Gönderilen silahlar arasında tanksavar, uçaksavar, füze ve hatta helikopter olduğu öne sürülüyor. Pentagon’un ayrıca üzerinde roket de taşıyabilen insansız ‘Predator’ araçlarından bölgeye bol miktarda sevk ettiği belirtiliyor. Bölgeye yönelik bir harekat ihtimaline karşı ABD’ye ait İHA’lar sürekli gözlem uçuşu yapıp istihbarat topluyor.

Öte yandan ABD, Kuzey Irak’taki Bağımsızlık Referandumu kararının alınmasının ardından bölgedeki 3 bin 700 olan asker sayısını, 3 katına artırarak 10 bine çıkardı.

Bölgede sıkça konuşulmaya başlayan bir diğer iddia ise, ABD’li askerlerin, Türkiye ve İran sınırlarını Peşmergelerle birlikte koruyacak olması. ABD’lilerin silah sevkiyatı, Irak Ordusu ve Haşdi Şabi birliklerinin Kuzey Irak’a yapacağı olası bir operasyonuna hazırlık olarak değerlendiriliyor.

Şırnak’ta iki şehit

ŞIRNAK-Cizre yolunun güvenliğini sağlayan asker ve koruculara yönelik PKK’lı teröristlerce düzenlenen saldırıda bir yüzbaşı ve bir güvenlik korucusu şehit oldu.

Güvenlik kaynaklarından alınan bilgiye göre, yapımı süren Şırnak-Cizre karayolunun 20. kilometresi İkizce mevkisinde yol güvenliğini sağlayan asker ve koruculara, bölücü terör örgütü PKK’lı teröristlerce uzun namlulu silahlarla saldırı düzenlendi. Saldırıda, bir yüzbaşı ve bir güvenlik korucusu şehit oldu. Yaralanan 4 güvenlik korucusu, Şırnak ve Cizre’deki hastanelere kaldırıldı. Bölgede, kaçan teröristlerin yakalanması için hava destekli operasyon başlatıldı.

‘HAZIRIZ’

CUMHURBAŞKANI Recep Tayyip Erdoğan Erdoğan dün TBMM’de düzenlenen yeni yasama yılı resepsiyonuna katıldı.

HULUSİ AKAR İRAN’DA

Kara Kuvvetleri Komutanı Orgeneral Yaşar Güler, Hava Kuvvetleri Komutanı Orgeneral Hasan Küçükakyüz, Deniz Kuvvetleri Komutanı Koramiral Adnan Özbal ve Genelkurmay İkinci Başkanı Orgeneral Ümit Dündar ile sohbet eden Erdoğan “Genelkurmay Başkanımız İran’a gitti” dedi. Erdoğan’ın “Biz her an hazır olalım her şeye” sözleri üzerine komutanlar “Hazırız” karşılığını verdi. Erdoğan, İran ziyareti ile ilgili şunları söyledi: “Yüksek düzeyli stratejik konsey toplantısıdır. Ama bunun içeriğinde, şu anda aktüalitesi çok zengin olan Kuzey Irak durumu var. Gerek Sayın Ruhani ile gerekse Hamaney’le görüşmelerimiz olacak. Bu görüşmelerden sonra süreç için ciddi yol haritasını belirlemiş olarak dönmüş olacağız. Ama biz bütün bölge ülkeleri ile zaten bu konuda irtibat halindeyiz.” Erdoğan, “Vanalar kapanabilir mi veya ne zaman kapanır?” sorusuna şu yanıtı verdi: “Bir yol haritası... O yol haritası esnasında ne, ne zaman yapılacak? Bunlar konuşulursa her şeyden önce böyle bir mücadelenin kesinlikle gizliliğine aykırıdır. Ben ne diyorum? Bir gece ansızın gelebiliriz. Şu anda bütün güçlerimiz Silopi’de, sınırda. Oralarda her türlü manevrayı yapıyor mu? Bu ne demektir? Biz hazırız.”

T.C. MAÇKA KADASTRO MAHKEMESİ’NDEN İLAN

ESAS NO: 2007/1203
KARAR NO: 2015/53

Davacı Orman İşletme müdürlüğü tarafından Maçka İlçesinde bulunan 101 ada 59 parsel sayılı taşınmazın orman vasfında olduğu iddiası ile Nuri Büyükyılmaz aleyhine açılan tespite itiraz davasının yapılan yargılamasında kadastro tespitine itiraz davası sonuçlanmış, dosya temyiz aşamasından geçmiş ve Yargıtay 20.Hukuk Dairesi’nin ONAMA kararı ile dosya onanmış ancak onama kararı dahili davalıların tüm araştırmalara rağmen adresinin tespit edilememesinden tebliğ edilememiştir. Bu dahili davalılara ithafen:

“HÜKÜM : Davanın **REDDİNE**,

Dair tarafların yokluğunda gerekçeli kararın tebliğinden itibaren 15 gün içinde Yargıtay nezdinde temyiz yasa yolu açık olmak üzere verilen karar açıkça okunup usulen anlatıldı. 27/05/2015 ilişkin hüküm temyiz itirazlarının reddi ile usûl ve kanuna uygun olan **hükmün ONANMASINA** karar verilmiştir”

İlanın yayın tarihinden itibaren 7 gün sonra tebliğ edilmiş sayılacağı, tebliğ tarihinden itibaren 15 gün içerisinde Yargıtay nezdinde karar düzeltme yasa yoluna başvurulabilecekleri T.K’nun 31.maddesi uyarınca ilanen tebliğ olunur. 31.05.2017

DİLNOZA KALKAN; Djumanaz ve Zebuniso’dan olma, 08/08/1984 d.lu TC: 51811669580
MELİSSA KALKAN; Süleyman ve Dilnoza’dan olma, 25/09/2003 d.lu TC: 45502879808
HABİP KALKAN; Ahmet ve Fatma’dan olma, 10/06/1973 TC:70117058638

BASIN: 671706 (www.bik.gov.tr)

Resmi ilanlar www.ilan.gov.tr’de

ARALIK

İsmet ÖZÇELİK

AKP erken seçimi rafa mı kaldırdı?

ERDOĞAN ve AKP yöneticileri, **"Erken seçim yok, seçimler 2019'da"** dese de erken seçim hazırlıkları vardı.

Ekonomi iyiye gitmiyordu. Halktaki hoşnutsuzluk artıyordu. AKP kurmayları da endişeliydi. Tedirginliklerini, **"Bu milleti kırk yıl sırtında taşırsın ama bir gün indirirsin senden kötüsü olmaz"** sözleriyle dillendiriyorlardı.

Ekonomide **"yalancı bahar"** her an bitebilirdi. Bu nedenle **"acele edilmesi"** görüşü hakimdi. Sürekli anket yaptırılıyordu. Işık görüldüğü anda düğmeye basılacaktı. **"Erken seçim"** de **"baskın seçim"** de masadaydı.

Muhalefet hazırlık yapamadan harekete geçilecekti. YSK'da nabız bile yoklanmıştı. 6 hafta (42 gün) yeterdi.

DESTEK YÜZDE40'IN ALTINA İNDİ

Ama beklenen ışık bir türlü görülmedi. Oylar istikrarlı bir şekilde düşmeye devam etti. Gelen haberlere göre, son anketlerde AKP'ye destek yüzde 40'ın altına indi.

Milli eğitimde yaşanan kriz, sınavlardaki belirsizlik de sıkıntıyı arttırdı. AKP yöneticilerinin ifadesiyle, eğitimde ortaya çıkan durum AKP'ye oy verenleri bile kızdırdı. AKP'ye destekte kırılganlık arttı.

FATURA ERDOĞAN'A

16 Nisan sonrasında **"bundan sonra bütün fatura Erdoğan'a kesilecek"** demiştik. Haklı çıktık. Erdoğan'ın, TEOG sınavından üniversite sınavlarına, dış politikadan ekonomiye, fındıktan pamuğa, her işin göbeğinde olması ters tepmeye başladı.

Her olumsuzlukta fatura doğrudan ona kesilir oldu. Kamuoyu araştırma şirketlerinde çalışanların değerlendirmeleri de aynı. **"Eskiden Erdoğan'a destek AKP'ye desteğin birkaç puan üstünde olurdu. Şimdi aradaki fark azalıyor. Bu Cumhurbaşkanlığı seçiminde riski arttırdı"** tespiti yapıyorlar.

2019 VURGUSU

Son gelişmelerle birlikte, Erdoğan ve AKP yöneticilerinde 2019 vurgusu arttı. Bu arada AKP içi operasyonlara da hız verildi. Bazı il ve ilçe başkanları istifa ettirildi. Arkasının geleceği ifade ediliyor. İstanbul Büyükşehir Belediye Başkanı Kadir Topbaş'ı yeni belediye başkanlarının izleyeceğine kesin gözüyle bakılıyor. Biraz daha uzun vadeli hesap yapıldığının işareti.

ORTA VADELİ PROGRAM

Derken Orta Vadeli Program (OVP) açıklandı. Programdan **"zam paketi"** çıktı. Vatandaşa ilk aşamada 30 milyar liradan fazla bir fatura yüklendi. Faturanın daha da yükseleceğinin işaretleri var.

Vergi zamları ile ilgili eleştirilere yanıt veren Başbakan Yıldırım, zam yapmanın "çok makbul" olmadığını vurgulayarak "ciddi ihtiyaçları" olduğunu söyledi, **"Çaresiziz"** demeye getirdi.

HALKIN TEPKİSİ GÖZE ALINMIŞ

Türkiye'de trafiğe kayıtlı 22 milyona yakın araç var. Araç sahiplerinin tamamı seçmen. Diğer bir deyişle 22 milyon oy. Aileleriyle birlikte neredeyse 40 milyon kişi. Şimdi 22 milyon araç sahibinin tamamı **"Motorlu Taşıtlar Vergisi"**ni zamlı ödeyecek.

Zam da öyle yüzde 3-5 değil. Yüzde 40-69 arası!

Sadece bunlar mı? Telefon, internet ücretleri, kredi faizleri de artacak. Eskilerin deyimiyle iğneden ipliğe zam gündemde. 80 milyon etkilenecek. Hükümet halkın tepkisini göze almışa benziyor.

SEÇİM ÖNCESİ ...

Alınan zam kararları seçim öncesi yapılacak iş değil. **"Şimdi yapalım, zamanla unutulur"** anlayışı öne çıkmış görünüyor. AKP erken seçim planını rafa kaldırmış gibi.

AKP'lilere, **"Erken seçim rafa mı kalktı?"** diye sordum. **"Biz zaten erken seçim yapacağız demedik ki. Seçimler zamanında 2019'da yapılacak"** dediler. Yaptıkları özel çalışmaları hatırlatınca da, **"Onlar beyin jimnastiği idi. Bazı arkadaşlar erken seçimle ilgili bir ön çalışma yaptı. Sonuçları bir görelim dedik. Sadece bir ön çalışmaydı"** ifadesini kullandılar.

BELEDİYE ATAĞI

AKP, Cumhurbaşkanlığı seçimi için belediye atağına geçmiş durumda. Belli ki **"Yerel yönetimlerden Cumhurbaşkanlığına"** taktiği izlenecek.

Ama işi çok zor! Örgütlerde de belediyelerde de ciddi sorun var. Görevi devredecek başkanlar isteksiz. Eskiden ses çıkarmazlardı. Şimdi sorun çıkaracakları açıkça görülüyor. AKP sonrası hesap yapanların sayısı artıyor.

Özetle, henüz her şey bitmiş değil. Ama **"erken seçim"** AKP için ciddi bir risk. Yöneticiler de bunun farkında.

O nedenle adım atmakta zorlanıyorlar.

HAZIRLAYAN: MURATHAN DEMİRKIRAN
halklailiskiler@aydinlikgazete.com

Aydınlık GÜNDEM

Berlin'in 'soykırım' pişkinliği

1915 olayları için 'soykırım' tanımlaması yapan Alman Hükümeti, Namibiya katliamında söylem değiştirdi: Soykırım demeden, özür dilemeden, tazminat kavramını kullanmadan sorunu çözelim

ERDEM GÜNEŞ / BERLİN

1884-1915 yıllarında Alman İmaparatorluğu'nun sömürgesi olan Namibiya'da Alman Ordusu tarafından 1904-1908 yılları arasında Herero ve Nama isyanının bastırılmasında yaşanan katliamları, iki ülke yetkilileri Berlin'de beşinci tur görüşmeleriyle tamamladı.

Alman Meclisi Bundestag, 17 Mart 2016 tarihli oturumunda "Namibiya Soykırımı"nın tanınmasını öngören, Sol Parti ve Yeşiller Partisi imzalı bir önergeyi iktidar partisinin oylarıyla rededdetmişti. Aynı Alman meclisi, iki buçuk ay sonra asılsız "Ermeni Soykırımı" iddialarını kabul etti. (2 Haziran 2017)

En son Temmuz 2016'da Namibiya'da bir araya gelen tarafların, gizli tutmak istedikleri görüşmelerin 28-29 Eylül 2017'de Almanya'nın başkentinde yeniden başladığı ortaya çıktı. Namibiya delegasyonu gizli olması gereken görüşmelerle ilgili çarpıcı bilgiler sızdırdı.

Alman Hükümeti adına heyet başkanlığını 2005-2013 Meclis Dışişleri Komisyonu eski Başkanı ve milletvekili Ruprecht Polenz (CDU) yaparken, 1990 yılında bağımsızlığına kavuşan Namibiya Cumhuriyeti adına eski diplomat Dr. Zed Ngavirue görüşmeleri yapıyor.

'HÜKÜMETİN TALEPLERİ KABUL EDİLEMEZ'

Merkel hükümet'nin taleplerini "kabul edilemez" olarak niteleyen Namibiya delegasyonundan Heror halkı temsilcileri, Alman heyetinin görüşmeleri tıkama noktasına getirdiklerini açıkladılar. Berlin'de Alman basınına bilgi veren Herero Temsilcisi John Cassaona, "Namibiya'da böyle bir anlaşmayı kimse kabul etmez" dedi. Öte yandan, Herero temsilcilerinin Almanya'yı Lahey'deki Uluslararası Ceza Mahkemesi ve New York'ta bir yerel mahkemeye şikâyet ettikleri davalar da devam ediyor.

1904-1908 Herero ve Nama katliamında yaklaşık 100 bin vatandaşını kaybeden Namibiya'nın Almanya'dan üç talebi var: "Soykırımın Almanya tarafından tanınması, özür dilenmesi ve tazminatların ödenmesi."

İÇTİHAT OLUŞTURUR

Namibiya delegasyonu temsilcilerinden Heroruların Deutschlandfunk radyosuna verdiği bilgiye göre, Merkel hükümeti teklifinde, "Soykırım sözcüğünü kullanmayalım, resmi olarak özür dilemeyelim ve yapacağımız ödemeleri de tazminat olarak nitelemeyelim" dediler. Merkel hükümeti, bu üç kavramın Almanya tarafından resmi olarak kullanılması durumunda, İkinci Dünya Savaşı'nda Alman ordu mensuplarının İtalya ve Yunanistan ile birçok Avrupa ülkesinde uyguladığı katliamlar nedeniyle kaygılı. Berlin'i hedef alan çeşitli tazminat taleplerinin gündemde olmasından, söz konusu kritik kavramları kullanarak örnek oluşturur (içtihat) kaygısı söz konusu. Namibiya delegasyonu ise bu üç kavramın kullanılmadan sorunun aşılamayacağını, Namibiya halkını böyle bir anlaşmayı kabul etmeyeceğini duyurdu.

POLONYA 1 MİLYON EURO İSTEYECEK

Berlin'in penceresinden ise en son Polonya İçişleri Bakanı Mariusz Baszczak ve Dışişleri Bakanı Witold Waszczykowski, Polonya Meclisi Bilimsel Hizmetler biriminin 40 sayfalık raporuna dayanarak İkinci Dünya Savaşı'nda hayatını kaybeden 6 milyon sivil ve yaralanan 10 milyon sivil vatandaşları nedeniyle Almanya'dan 1 trilyon euro tazminat talep edecekleri olgusu dikkat çekiyor. Polonya Başbakanı Beata Szydo da, resmi talebi yakında Berlin'e ileteceklerini açıklamıştı. Afrika'da en son bağımsızlığına kavuşan ülke özelliğini taşıyan Namibiya, kurulduğu 1990 yılından bu yana Almanya'dan yaklaşık 800 milyon Euro değerinde yardım aldı. Berlin'in Namibiya'ya altyapı yatırımları ve konut ihtiyacını karşılayarak dolaylı tazminat ödemek istediği, ancak Namibiya'nın talep ettiği üç kavramı da asla kabul etmeyeceği öğrenildi: "Soykırım, Özür, Tazminat."

Namibiya sorununda ise 5. tur görüşmeleriyle ilgili basına bilgi vermek istemeyen Alman Dışişleri Bakanlığı, Namibiyalı delegasyon üyelerinin görüşmelerinin içeriğiyle ilgili Alman basınına bilgi vermesinden dolayı şaşkınlık yaşıyor. Gizli tutulması amaçlanan görüşmelerden sonra, Berlin heyetlerarası müzakerelerin 28-29 Eylül 2017'de Berlin'de yapıldığını resmi internet sayfasından duyurdu.

'1948 SÖZLEŞMESİ GERİYE DOĞRU İŞLEMEZ'

Merkel Hükümeti, 11 Temmuz 2016'da Sol Parti'nin meclis soru önergesine (18/8859) verdiği yanıtta, dolaylı olarak 1904-1908 Namibiya Katliamlarını tanıdığını açıklamıştı. (Bundestag 18/9152)

Alman meclisinde 17 Mart 2016'da yapılan oylamada ise iktidar partilerinin oylarıyla Namibiya Katliamının Alman Meclisi tarafından tanınması engellenmişti.

Merkel Hükümeti, Sol Parti'nin soru önergesine verdiği yanıtta, "BM 1948 'soykırımının' önlenmesi ve cezalandırılması sözleşmesi geriye doğru işlemez. Almanya olarak, o nedenle tazminat cezası ödemek zorunda olmayız veya hukuki bir yaptırıma maruz kalmayız" açıklaması yapmıştı. Alman hükümeti, yanıtında "soykırım" sözcüğünün siyaseten kullanılabileceğini, ancak hukuken bağlayıcı olmadığını açıklıyor. Aynı Alman meclisi ve Alman hükümetinin 1915 "Soykırım" iddiaları konusunda Türkiye üzerine bu denli gitmesi, Namibiya örneğindeki çifte standardı nedeniyle tepkiyle karşılaşması bekleniyor.

Berlin, 1948'de kurulan İsrail'e, Yahudi Soykırımı nedeniyle yaklaşık 60 milyar euro dolaylı ve direkt tazminat ödedi.

Diaspora komisyonu yolda

TBMM İnsan Haklarını İnceleme Komisyonu Başkanı Mustafa Yeneroğlu, Frankfurt'ta sivil toplum kuruluşlarının temsilcileriye ve Frankfurt Başkonsoloğuyla bir araya geldi.

Yakın bir zamanda konsoloslukların çalışma bölgelerinde sivil toplum kuruluşları temsilcilerinden oluşacak "Danışma Kurulları" oluşturacaklarını belirten Yeneroğlu, Danışma Kurulları toplantı gündem ve içeriğini kendilerinin belirleyecelerini söyledi.

Göç ve Diaspora İhtisas Komisyonu kurulması için kanun teklifini de iki ay içinde meclise sunulacak noktaya getireceklerini anlatan Yeneroğlu, "Türkiye'de ise cumhuriyet tarihinde ilk defa, 2015'te kurulan 64. Hükümet programında diasporayla ilgili çok geniş, 4 sayfalık, diasporanın dil ve kültür birikimi noktasında hassasiyet gösteren bir çerçeve oluşturuldu. Türkiye'de diasporayla ilgili çalışan birçok birim var. Bunların daha sağlıklı koordine edilebilmesi için hem yasamada, hem de yürütme mekanizmalarında güçlendirilmesi gerektiğini düşünüyoruz. Özellikle yasamada mutlaka bir Göç ve Diaspora İhtisas Komisyonunun TBMM'de kurulması gerektiğini düşünüyoruz" dedi.

GAZİ

KORAY **GÜRBÜZ**

krgurbuz@gmail.com / Twitter@KorayGRBZ
www.facebook.com/Krygrbz

Barzani Zaman Kazanmaya Uğraşıyor

BARZANİ'nin, Irak anayasasını ve uluslararası hukuku hiçe sayarak "bağımsızlık referandumu" düzenlemesi ve hiçbir güvenilir gözlemci olmadan yapılan referandum sonucunda "bağımsızlık yönünde bir sonuç çıkartması" komşu ülkeler tarafından yeterince anlaşılmamış gibi görünüyor. Zira günler hızla geçerken ve Barzani "fiili durum" yaratıp herkesi bu duruma alıştırmaya çalışırken, komşu ülkelerin aldıkları önlemler "sözün" ötesine geçmiyor.

Oysa geçen her gün Barzani'nin lehine ve bölgedeki tüm halkların, tüm devletlerin aleyhine akıyor. Irak'ın on yıllardır savaşlarla ezilmiş, gücü elinden alınmış ordusunun da "anayasayı Barzani'ye kabul ettirebilmesi" komşu devletler yardım etmezse çok olası olmadığına göre geçen her saniye Barzani için altın değerinde. Barzani bu durumun farkında olduğu için gayet memnun. İran ve Türkiye tarafından uygulanmaya başlanan çeşitli sınırlamaları ve yasakları da "Işid'le mücadeleyi sekteye uğrattığı gerekçesiyle" aşmak istediği aşikâr. Bugünlerde Işid'in Irak'ta batı kamuoyunun dikkatini çekecek bir eylemselliğe geçmesi ve hemen ardından Barzani'nin peşmergelerinin "önemi" konusunda bir kampanya başlatılması muhtemel. Böyle bir durumu meşruiyet gerekçesi olarak kullanacak Barzani'nin batılı merkezlerin de yardımıyla mevzi kazanmak isteyeceği ortada.

O halde durumu şöyle özetleyebiliriz: "Atı alan Üsküdar'ı geçmek üzere!" Yani Barzani açısından her şey yolunda görünüyor. Ancak Türkiye, İran ve Suriye için işler yolunda değil. Zamanında almadıkları her önlem, atmadıkları her adım Kuzey Irak'ta bir Barzani devleti oluşturdu. Böyle devam eder ve önlem almazlarsa işler iyice içinden çıkılmaz hale gelecek.

Bu durumda yapılacaklar listesi de öne çıkıyor elbette. Meselenin kamu diplomasisi ve diplomasi yanı zaten ortada... Dünya kamuoyunu ve batılı devletleri ikna etmek için her yolun denenmesi zorunluluk. Ama en az o kadar önemli olan şey bölge ülkelerinin "ciddiyetinin" ortaya konması. Mesele sadece sözle, sloganla, bağırmakla çözülecek durumda değil. "Bir gece ansızın gelebiliriz" demek sorunu çözmüyor. O halde ilk adım olarak PKK'nın, Barzani'nin korumasında faaliyet gösterdiği Kuzey Irak'taki kamplarına askeri harekât düzenlemek ve bölgeyi kontrol altına almak iyi bir başlangıç olacaktır. Türkiye, kendi sınırlarını korumak için Kuzey Irak'taki ve Kuzey Suriye'deki PKK kamplarını yok etmek zorundadır. Sürekli bir lojistik ve eğitim alanı olarak kullanılan ve Barzani tarafından korunup kollanan PKK'ya karşı atılacak cesur adımlar Türkiye'nin oldu-bittilere müsaade etmeyeceğinin en bariz ifadesi olacaktır. Barzani ve güvendiği batılı odaklar için de bundan daha net bir kararlılık ifadesi yoktur.

Türkiye'nin mücadeleye tamamen meşru bir zeminde, terör örgütü PKK'yla ve onun faaliyetlerine göz yumulan Kuzey Irak'la başlaması yerinde olacaktır. Bu noktada Irak Merkezi Hükümetiyle ikili güvenlik anlaşmaları yapılması ve ortak hareket edilmesi de gerekli adımlardır.

Yapılmaması gereken tek şeyse "olayları zamana bırakmak" ve "du bakali n'olcak" fıkrasındaki gibi beklemektir. O halde "demir tavında dövülür" demek ve hiç zaman kaybetmeden kararlı adımlar atmak; slogan atıp halkın gazını almaktan çok daha gerçekçi ve gerekli olarak görülmelidir. Her geçen gün konu Irak'ın Kuzeyindeki bir kukla devlet olmaktan çıkıp Türkiye'nin beka sorununa dönüşmektedir. Bu gerçek göz ardı edilerek asla vakit kaybedilmemelidir.

HAZIRLAYAN: MASUM GÖK
halklailiskiler@aydinlikgazete.com

Aydınlık GÜNDEM

AKP seçmeni Suriye ile diyalog istiyor

Eylül 2016 yapılan ve tamamı kamuoyu ile paylaşılmayan ankete göre AKP seçmeninin yüzde 74'ü Suriye ile diyalog kurulmasını destekliyor. Toplumun yüzde 83'ü ise ABD'yi müttefik görmüyor

HABER MERKEZİ

AKP seçmeninin yüzde 74'ünün Suriye ile diyalog kurulmasını savunduğu ortaya çıktı. Aydınlık, AG araştırma şirketinin sahibi Adil Gür'ün yaptığı anketin kamuoyu ile paylaşılmayan Suriye bölümüne ulaştı. Araştırma, 27-28 Ağustos 2016 tarihinde toplam 3 bin 10 denekle yüz yüze görüşme metoduyla yapılmış. Ankette en dikkat çekici bölüm seçmenlerin Suriye, Rusya ve İran'la diyalog kurulmasına verdikleri destek. Adil Gür'ün kendi yaptığı anketin yanı sıra Vatan Partisi'nin de aynı sorular üzerinden kendi seçmenlerine yaptığı anketin sonuçlarını da açıklıyoruz. Suriye ile diyalog kurulmasını Vatan Partisi seçmeninin yüzde 100'ü savunuyor.

Bu sonuçlara göre Suriye ile diyalog kurulmasını en çok AKP'li seçmen istiyor. CHP seçmenin yüzde 49'nun Suriye ile diyaloğa karşı çıkması ise dikkat çekti. Türkiye geneline göre ise Suriye ile diyalog kurulmasını savunanların oranı yüzde 64, Rusya ile diyalog kurulmasını savunanların oranı yüzde 65, İran ile diyalog kurulmasını savunanların oranı ise yüzde 57. Ankete göre ülkenin yüzde 67'si İsrail ile diyalog kurulmasına karşı çıkıyor.

AKP'LİLER CHP'DEN DAHA ÇOK ORDUYA GÜVENİYOR

Ankete göre Türkiye'de en güvenilen kurumlar yüzde 74,0 ile Cumhurbaşkanlığı, yüzde 69,3 ile Başbakan-Hükümet. Orduya olan güven yüzde 66,9. Nüfusun yüzde 54,8'i Gazetelere, yüzde 50,4'ü Televizyonlara güvenmemektedir. Kurumlara güven ile ilgili yapılan araştırmada AKP seçmenin yüzde 74.7'si orduya güvenirken, CHP seçmeninin yüzde 59.6'sı, MHP seçmeninin yüzde 78.3'ü HDP seçmeninin ise 13.9'u orduya güveniyor.

PKK'NIN ARKASINDA ABD VAR

Anketin en çarpıcı noktalarından biri ise Türk milletinin birçok konuda ABD'yi sorumlu görmesi. Ankete göre FETÖ terör örgütünün arkasında ABD olduğunu düşünenlerin oranı yüzde 91,4. PKK terör örgütünün arkasında ABD olduğunu düşünenlerin oranı yüzde 87,1. IŞİD terör örgütünün arkasında ABD olduğunu düşünenlerin oranı yüzde 85,1. Türkiye'nin terörle mücadelesinde, ABD'nin Türkiye'nin yanında yer almadığını düşünenlerin oranı yüzde 82,8. ABD'nin Türkiye'nin dostu ve müttefiki olmadığını düşünenlerin oranı yüzde 83. ABD Fetullah Gülen'i iade etse dahi ABD'ye bakışı değişmeyecek olanların oranı ise yüzde 61,1.

Adil Gür'ün anketinin yanı sıra Vatan Partisi'nin kendi yaptığı ankette de çarpıcı sonuçlar çıktı. Gür'ün anketindeki "Şimdi size ismini okuyacağım ülkelerle Türkiye'nin diyalog kurmasını doğru buluyor musunuz" sorusuna verilen yanıtlara göre ortaya çıkan tablo şöyle:

	AK Parti		CHP		MHP		HDP		K.sız – Boş oy		Vatan Partisi	
	DOĞRU	YANLIŞ	DOĞRU	YANLIŞ	DOĞRU	YANLIŞ	DOĞRU	YANLIŞ	DOĞRU	YANLIŞ	DOĞRU	YANLIŞ
SURİYE	74,7	25,3	51,0	49,0	60,7	39,3	31,2	68,8	49,3	50,7	100	0
RUSYA	70,9	29,1	63,0	37,0	59,4	40,6	42,8	57,2	63,2	36,8	100	0
İSRAİL	37,7	62,3	32,0	68,0	20,1	79,9	20,2	79,8	27,3	72,7	16	84
İRAN	63,7	36,3	44,5	55,5	60,0	40,0	41,6	58,4	45,6	54,4	100	0

'Şimdi sonuç daha yüksek'

Konsensus Araştırma Şirketi Genel Müdürü Murat Sarı AKP seçmeninin Suriye ile diyalog kurulmasını desteklemesinin AKP'nin 2016'dan beri Suriye politikasının değişmesiyle paralellik gösterdiğini söyledi. Sarı, "Rusya ile ittifak yapılması ve Esad'a düşmanca bir söylemin terk edilmesi bunun işareti. Şu an bir anket yapılsa sonuçlarında daha yüksek çıkacağını düşünüyorum. Bu anketin bir diğer önemli sonucu ise toplumun büyük çoğunluğu birçok şeyin arkasında ABD'yi görüyor" dedi.

AŞAĞIDAKİ TABLOYA GÖRE ORDUYA GÜVEN TEKRAR YÜKSELİŞTE. SEÇMENLERE GÖRE İSE EN GÜVENİLMEZ ORGAN MEDYA.

	AK Parti		CHP		MHP		HDP		K.sız – Boş oy		Vatan Partisi	
	Güveniyor	Güvenmiyor	Güveniyor	Güvenmiyor	Güveniyor	Güvenmiyor	Güveniyor	Güvenmiyor	Güveniyor	Güvenmiyor	Güveniyor	Güvenmiyor
Cumhurbaşkanı	99,1	0,9	25,9	74,1	67,1	32,9	13,1	86,9	51,8	48,2	0	100
Başbakan-Hükümet	96,8	3,2	24,6	75,4	47,0	53,0	9,3	90,7	42,2	57,8	0	100
Televizyonlar	61,2	38,8	36,8	63,2	42,5	57,5	15,3	84,7	31,3	68,7	5	95
Gazeteler	52,7	47,3	43,8	56,2	38,0	62,0	15,3	84,7	27,2	72,8	11	89
Asker – Ordu	74,9	25,1	59,6	40,4	78,3	21,7	13,9	86,1	49,1	50,6	92	8

TÜRK MİLLETİ AŞAĞIDAKİ TABLOYA GÖRE BİRÇOK OLAYIN ARKASINDA ABD'Yİ GÖRÜYOR.

	AK Parti		CHP		MHP		HDP		K.sız – Boş oy		Vatan Partisi	
	EVET	HAYIR	EVET	HAYIR	EVET	HAYIR	EVET	HAYIR	EVET	HAYIR	EVET	HAYIR
FETÖ terör örgütünün arkasında ABD var mı?	94,9	5,1	85,6	14,4	94,7	5,3	75,7	24,3	85,4	14,6	98	2
PKK terör örgütünün arkasında ABD var mı?	92,7	7,3	88,7	11,3	92,5	7,5	19,5	80,5	85,3	14,7	100	0
DAİŞ–IŞİD terör örgütünün arkasında ABD var mı?	87,6	12,4	83,1	16,9	88,9	11,1	63,2	36,8	82,7	17,3	86	14
Türkiye'nin terörle mücadelesinde, ABD Türkiye'nin yanında yer alıyor mu?	18,1	81,9	15,3	84,7	9,4	90,6	26,0	74,0	18,9	81,1	1	99
ABD Türkiye'nin dostu ve müttefiki mi?	16,6	83,4	16,3	83,7	13,6	86,4	30,5	69,5	16,7	83,3	0	100
ABD Fethullah Gülen'i iade ederse, ABD'ye bakışınız değişir mi?	42,2	57,8	37,6	62,4	32,2	67,8	30,5	69,5	33,8	66,2	3	97

ABD KONUSUNDA TOPLUM NET

Ankete göre Türk Milleti'nin yüzde 83'ü ABD'yi Türkiye'nin müttefiki görmüyor.

	EVET	HAYIR
FETÖ terör örgütünün arkasında ABD var mı?	91,4	8,6
PKK terör örgütünün arkasında ABD var mı?	87,1	12,9
DAİŞ – IŞİD terör örgütünün arkasında ABD var mı?	85,1	14,9
Türkiye'nin terörle mücadelesinde, ABD Türkiye'nin yanında yer alıyor mu?	17,1	82,8
ABD Türkiye'nin dostu ve müttefiki mi?	17,0	83,0
ABD Fethullah Gülen'i iade ederse, ABD'ye bakışınız değişir mi?	38,9	61,1

Yeni yasama yılı başladı

AYDINLIK / ANKARA

MECLIS'in 26. Dönem 3. Yasama Yılı dün yapılan törenle başladı. Açılışta konuşan Cumhurbaşkanı Erdoğan, gündeme ilişkin değerlendirmelerde bulundu. Erdoğan, Barzani'nin yanlıştan dönmesi durumunda yanında olacaklarını bildirdi.

Meclis'in yeni yasama yılı açılışı dolayısıyla dün TBMM Atatürk Anıtı'nda tören düzenlendi. TBMM Başkanı İsmail Kahraman anıta çelenk bıraktı. Törene, AKP, MHP ve CHP'den katılımlar gerçekleşirken, HDP'liler programa katılmadı.

Daha sonra Meclis Genel Kurulu'ndaki törenlere geçildi. Açış konuşmasını yapan TBMM Başkanı İsmail Kahraman "Arada kesintiler de olsa 141 yıllık Meclis geleneğimiz var. Meclisimiz dünya meclisleri arasında doğrudan harp idare eden tek meclistir. 9167 şehit verdik. Milli Mücadele'yi doğrudan bu Meclisimiz idare etti. Ankara semalarında top sesleri yankılanırken, vekillerimiz tam bir cihad ruhuyla çalıştılar" dedi. Kahraman konuşmasında Atatürk'ten söz etmeyince CHP sıralarından "Mustafa Kemal Atatürk nerede" sesleri yükseldi.

ERDOĞAN'DAN BARZANİ'YE

Daha sonra kürsüye gelen Cumhurbaşkanı Erdoğan, Türkiye'nin gündemindeki konulara ilişkin görüşlerini açıkladı. 16 Nisan halkoylaması sonrası yasama, yürütme ve yargı arasındaki ilişkilerin netleştiğini öne süren Erdoğan, Türkiye'nin milli iradenin güçlendirildiği bir sisteme kavuştuğunu söyledi.

Kuzey Irak yönetiminin yaptığı referandumun herhangi bir karşılığı olmadığını vurgulayan Erdoğan, "Bu teşebbüs dahi başlı başına önemli bir sorundur. Buradaki asıl sıkıntı bu girişimin asıl kimin işine yarayacağıdır. Bir kaotik dönemde bölgesel bir yapının bağımsızlık iddiası başka güçlerin oyuncağı olmaktan başka bir anlam taşımayacaktır. Bir fitne kuyusunun kazılmasına biz göz yumamayız. Kerkük üzerinden ülkemizin tehdit edilmesine tahammül edemeyiz. Bunu hesabını da mutlaka sorarız" dedi.

Kuzey Irak yönetiminin hüsrana uğramaya mahkum olduğunu belirten Erdoğan şunları söyledi:

"Kişisel hırslar ve iktidar kaygılarıyla yapılan bu yanlıştan bir an önce dönüleceğini umuyoruz. Konunun suhuletle çözümü en büyük arzumuzdur. Kuzey Irak yönetimi yaptığı yanlıştan dönme erdemi gösterirse Türkiye bu kardeşlerinin yanında olmaya devam edecektir."

AKP'nin yüzde 60'ı hapse girer

İSTİHBARAT SERVİSİ

SAADET Partisi'nin (SP) Genel Başkanı Temel Karamollaoğlu, ByLock'un tek başına delil sayılmasıyla ilgili "'Kimin telefonunda bylock çıktıysa biz hapse atarız' diyorlar. Bunu kamil manada uygulasınlar; AK Parti'nin yüzde 60'ı hapse girer" diye konuştu.

Temel Karamollaoğlu

'ÖNCE KENDİ İÇİNİZİ TEMİZLEYİN'

Saadet Partisi'nin İstanbul 6'ncı Olağan Kongresi dün yapıldı. SP Genel Başkanı Temel Karamollaoğlu, kongrede yaptığı konuşmada hükümete eleştirilerde bulundu. Karamollağlu, konuşmasında, FETÖ örgütünü makbul hale bu arkadaşlarımız getirdi. Demediler mi onlardan referans almazsanız devlete giremezsiniz. Bugün bakan olanların internet sitelerine girdiğiniz zaman FETÖ'cülerden aldıkları tezkiye mektupları vardı. İşler değişti şimdi herkes suçlu. Önce siz kendi içinizi temizleyin."

Temel Karamollaoğlu şöyle devam etti: "Türkiye ekonomik sorunları çözmek istiyorsa tarım ve hayvancılığı ayağa kaldırmak zorunda" dedi.

BİSMİLLAH VİRA!

Soner POLAT
spolat102@outlook.com

Barzani'nin önünü açan süreç (1)

21. YÜZYIL Enstitüsü için 5 Aralık 2014 tarihinde, "**Büyük Kürdistan, Erişilebilir bir Hedef mi, yoksa Ütopya mı?**" başlıklı uzun bir makale yazdım. Konunun günümüzde dünya gündemini işgal etmesi nedeniyle bazı bölümlerini yeniden yayımlamanın faydalı olacağını değerlendirdim. Dileyen okurlarım, "makalenin ismi ve 21. Yüzyıl" yazarak yazının tamamına internetten erişebilir. Orijinalinde ara başlıklar yok! Aydınlık okurları için ara başlıklar koydum. Üç bölümlük yazı dizisinde amacım geçmişi sorgulamak değil, geleceğe ışık tutabilecek verileri karar vericilerin önüne koymaktır. 3 yıl öncesine dönelim:

PROJENİN GERÇEK SAHİPLERİ KİMLER?

Batı ve bölgedeki temsilcisi İsrail uzun zamandan bu yana Ortadoğu'da bağımsız bir Kürt devleti kurmak için çaba sarf ediyor. Batı'nın hedefi, Kürdistan'ı Kuzey Irak'ta Barzani ailesi üzerinden hayata geçirmek! Ekonomik bir altyapı tesis edilmeden devletleşme sürecinin tamamlanamayacağı biliniyor. Maalesef Türkiye ve içimizdeki gayrı milli sermaye, birkaç dolar için ülkemize pahalı bir bedel ödetecek bu sürece belki de en büyük desteği verdi.

Çekirdek devlet Kuzey Irak'ta kurulacak ve zaman içinde Doğu, Batı ve Kuzeye doğru genişletilecek. Bu maksatla terör faaliyetleri bir vasıta olarak kullanılacak, Türkiye, İran ve Suriye'deki Kürtler kendi devletlerine karşı kışkırtılacak. ABD ve AB'nin güdümüne giren Türkiye ise bölücü eylemlere izin vermeyi demokrasi sanan bir çizgiye getirildi. Ama kötü siyasetin bütün açıklarını TSK kapatıyor, inisiyatifi terör örgütüne bırakmıyor...

EMPERYALİZMİN YENİ OYUN PLANI

Emperyalizm bu durum çerçevesinde yeni bir oyun kurguladı. ABD'nin Irak'ı işgalinden sonra Kuzey Irak'ta PKK ve türevi olan terör örgütlerine yaşam alanı sağlayacak bir güvenli bölge yarattı. Böylece PKK Türkiye'nin, PJAK İran'ın, PYD ise Suriye'nin doğrudan baskısından kurtulacak ve geniş lojistik olanaklara kavuşacaktı. Ayrıca Batı bu terör örgütlerine doğrudan silah ve malzemeyi örtülü yöntemlerle verebileceği bir coğrafi alana da kavuşacaktı.

Barzani gönülsüz de olsa, emperyalizmin talebi doğrultusunda terör örgütlerinin Kuzey Irak'a yerleşmesini kabul etmek zorunda kaldı. Çünkü Kürtleri yönetme konusunda özellikle PKK'nın ihtirasını, teorik derinliğini ve silahlı mücadele tecrübesini biliyordu. Ama Batı da Büyük Kürdistan'ı kurmak için Türkiye, İran ve Suriye'nin terörle terbiye edilmesi gerektiğine inanıyordu. Ayrıca Barzani'yi PKK ile PKK'yı da Barzani ile denetim altında tutmak Batı'nın oyun kurgusundaki planlarından birisiydi. Batı'nın diğer bir hedefi ise Türkiye, İran ve Suriye'de terörü siyasallaştıracak yolların açık kalmasını sağlamaktı.

İran kuru gürültüye pabuç bırakmadı. PKK'nın İran kolu olan PJAK'a (Kürdistan Özgür Yaşam Partisi-Partiya Jiyana Azad a Kürdistane) nefes aldırmadı; kayıplar vermesine rağmen PJAK'a ağır bir darbe indirdi. 2010'dan itibaren PJAK İran'da eylem yapma yeteneğini kaybetti. İran bu sorunda, topraklarının hedef alındığını gördü ve bir devlet gibi davrandı.

TÜRKİYE İÇİN DERSLER

Türkiye ABD müdahalesi sonrasında, maalesef ne İran'ın ne de Suriye'nin gösterdiği dirayeti sergileyebildi. Sıfır noktasına gelen PKK terörünün Kuzey Irak'ta palazlanmasına ve topraklarına saldırmasına engel olamadığı gibi, terörün ve bölücü Kürtçülüğün siyasallaşmasının önünü açtı. AKP, PKK'nın doludizgin at koşturduğu açılım sürecini başlattı. Ergenekon, Balyoz ve TSK'yı hedef alan diğer isimli davalarla TSK önce pasifleştirildi, daha sonra devre dışına çıkarıldı. Terörle mücadelede yetki vali ve savcılara devredildi. Böylece Güneydoğu'da denetim altın tepsi ile Batı ve PKK'ya sunulmuş oldu.

Yapılan siyasi ve dolaylı ekonomik baskılarla Türkiye'nin, topraklarını silahlı peşmergenin Kobani geçişine açması sağlandı. Böyle bir faaliyet içeride ve dışarıda Türkiye için büyük bir itibar kaybına neden olurken, bölücü Kürtler için muazzam bir propaganda fırsatı doğurdu. Bu şekilde IŞİD'e karşı kazanılacak bir zaferin aslan payının Kürtlere bırakılacağı koşullar yaratılmış oldu. Böylece Kürt birliği yolunda bir dönemeç daha geçilmiş oldu. (**Devam edeceğiz...**)

Aydınlık BULMACA

mumcuogluilker@gmail.com

çengel

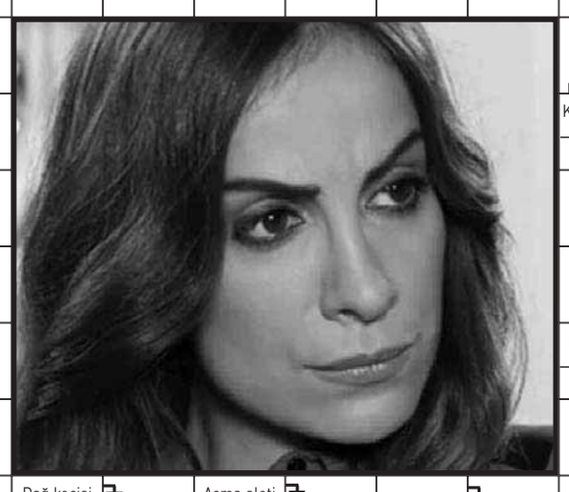

Resimdeki aktris – Toygar
Tirsibalığı – Gerçeklik
Maun – Gözleri görmeyen
Öğütülmüş tahıl
Müzik
Bir süs bitkisi
Yoksul – Bir ilimiz
Dönemeç
Ünlü bir yazarımız
Dönme, dönüş – Azeri çalgısı
Çok konuşan
Bir peygamber – Arka karşıtı
Jeneratör – Kesilmiş ağaç kökü
Ünlü bir şarkıcı
Bir kömür türü – Halis
Saçma söz – Sıraya koyma
Ovma
Eşanlamlı – Bir kavun türü
Sinir gazı – Türk parası
Karışık renkli – Gelecek
Bir ilimiz – Fahri
Müsadere
Bir nota – Bir soru eki
Aristoteles'in tanınmış yapıtı
Güneş – Rusya'da bir ırmak
Hacim
Akira Kurosava'nın bir filmi
Özerk
Takma saç – Beygir
Kimi zaman, bazen – İyi, güzel
Yetersiz – Bir dileği yerine getirme
Temel ağırlık birimi
Kıbrıs'ta bir kent
Resimli duvar ilanı – İnce alay
Bir kadın şarkıcı
Doğu Anadolu'da bir ırmak – Yemek
İstanbul'un bir ilçesi
Dogma – Hamam
Bir yağış biçimi
Radyumun simgesi – Bir nota
Fakat – Doğrusu, zaten
Mevki, makam
Patika – Hitabet sanatı
Çaba – Artıuç
Eski Mısır tanrısı – Şişman
Dağ keçisi – Apaçık, belirgin
Açma aleti – Apansız
Yapma, etme
Kuran'da bir sure – Hanım, eş
Sodyumun simgesi – Yan
Genişlik – Isparta'nın bir ilçesi
Klasör – Kaynak, pınar
Evren – Fidan, taze sürgün
Sıtma ilacı
Elçilik uzmanı
İdare lambası
Japonya'da bir kent – Ünlem
Afrika'da bir ağaç – Tümör
Düalist – "... Çelik" (fotoğrafçı)
İnce bağırsak iltihabı – Kocaman
Coşkun, şiirsel – İlgi eki
İçle ilgili – Rusça evet
Emile Zola romanı – Ses
Uyarma – Değerli bir taş
Kuyumcu taslakçısı
Tavlada bir sayı
Prizden akım alma aracı
Güçlü yağmur
Artvin'in eski adı
Bir soru sözü

sudoku

		6				3		
			8	3	9			
		2	6	7		8		
	5		1					2
	1				4			5
					8			9
1			3	5				
8						2	7	
2			9				1	

						4	6	9
			8	3			1	
5	7	1						
9	5	3		6	4	8		
	1				5			
						6	2	
						2	9	4
8	9	5						
	4	2	3	7				

		9	3	8				
	7	8	9	4				
							3	
9	2						5	4
7	4		5					2
				3				
				2	5			
					1	6		
2	1					9		

ÇÖZÜMLER

KARE BULMACA
SOLDAN SAĞA
1. Sertifika-Ma. 2. Akarca-Ramak. 3. Diz-Badire. 4. Anamal -Teras. 5. Karine-Kr. 6. Akım-Yerme 7. Ta-Amer-Azap. 8. Me-Atina-Ra. 9. Çerez-Maşa. 10. Ar-Sivas-Dia. 11. Kavi-Enir-Tk. 12. Aras-Hora. 13. Rak-Ricat-Lt. 14. Malakit-Aya. 15. Kara-Ak-Aday.
YUKARIDAN AŞAĞIYA
1. Sadakat-Çakar. 2. Ekin-Kamera-Ama. 3. Razakı-Er-Vakar. 4. Tr-Mama-Esir-La. 5. İcbar-Mazi-Ara. 6. Faaliyet-Vesika. 7. Neriman-Cik. 8. Kriter-Nasihat. 9. Aare-Maaş-Rot. 10. Merkez-Ad-Ad. 11. Ma-Ar-Ar-İtalya. 12. Akis-Apalak-Tay.

Aydınlık
KURULUŞ. 1921 ŞEFİK HÜSNÜ DEĞMER VATAN - EMEK - NAMUS
Yıl: 96
Sayı: 3605
2 Ekim 2017

Sahibi Anadolum Gazetecilik Bas. Yay. San. ve Tic. A.Ş.

Genel Müdür: **Tunç Akkoç**
Matbaalar Müdürü: **Zafer Tezci**
Reklam Grup Başkanı: **Hicran Köfteoğlu**
Reklam Grup Koordinatörü: **Didem Çinel**
Rezervasyon
0212 2512114 / 183
reklam@aydinlik.com.tr
Metin Aktaş (Tüzel Kişi Temsilcisi)
Melih Yıldırım (Baskı ve Teknikten sorumlu Gn. Md. Y.)
Dağıtım Müdürü: **Cumali Karagöllü**
Bilgi İşlem **Gürkan Koç**

Genel Yayın Yönetmeni: **M. İlker Yücel**
Haber Müdürü: **Ergün Gedek**
Yazışleri Müdürü: **Cansu Yiğit**
Haber Md. Yrd: **İlkay Akkaya**
Yazışleri Müdürü Yrd: **Sezim Özadalı**
Sorumlu Yazışleri Müdürü: **Özgür Bora Toran**

Temsilciler
Ankara: **İsmet Özçelik**
İzmir: **Hayati Özcan**
Avrupa: **Beyhan Yıldırım**
İstihbarat: **Ruhsar Şenoğlu**
Ekonomi: **Recep Erçin**
Dünya: **Gökhan Göçmen**
Emek: **Tarık Tekgözli**
Toplum: **Özlem Konur Usta**
Kültür Sanat: **Seyyit Nezir**
Yurt haberleri: **Füsun İkikardeş**
Spor: **Cenk Çınar**

Yönetim Yeri. İstiklal Cad. Deva Çıkmazı No.3/3 Beyoğlu - İstanbul
Tel. 0212 251 21 14 - 15 - 16 Faks. **0212 251 55 06**
Ankara Büro Tel. 0312 229 88 45 **Faks.** 0312 229 88 47
İzmir Büro Tel ve Faks. 0232 489 16 15
Avrupa Tel: 0049 163 7579 851
E-Posta: halklailiskiler@aydinlikgazete.com

Adana Baskı. TURKUVAZ Haberleşme ve Yayıncılık A.Ş. Ceyhan Yolu Üzeri 5. Km Sabah Tesisleri, Yüreğir/ADANA Tel: 0322 346 30 93
İzmir Baskı. TURKUVAZ Haberleşme ve Yayıncılık A.Ş. Çınarlı Mahallesi Ankara Asfaltı Caddesi, No: 5 Konak/İZMİR Tel: 02132 497 15 00
Ankara Baskı. Analiz Basım Yay. Tasarım Gıda Tic. ve San A.Ş. Mat-Sit İş Merkezi 35. Cadde No: 2 / 11 İvedik-Ankara
İstanbul Baskı. Analiz Basım Yay. Tasarım Gıda Tic. ve San A.Ş. Oruçreis Cad. Remzi Özkaya Sok. No.16 Bahçelievler / İstanbul **Tel.** 0212 655 44 34

Dağıtım. Turkuvaz Dağıtım Pazarlama A.Ş.
Önerileriniz için. halklailiskiler@aydinlikgazete.com
www.aydinlik.com.tr Yayın Türü. **Yaygın Süreli**

kare bulmaca

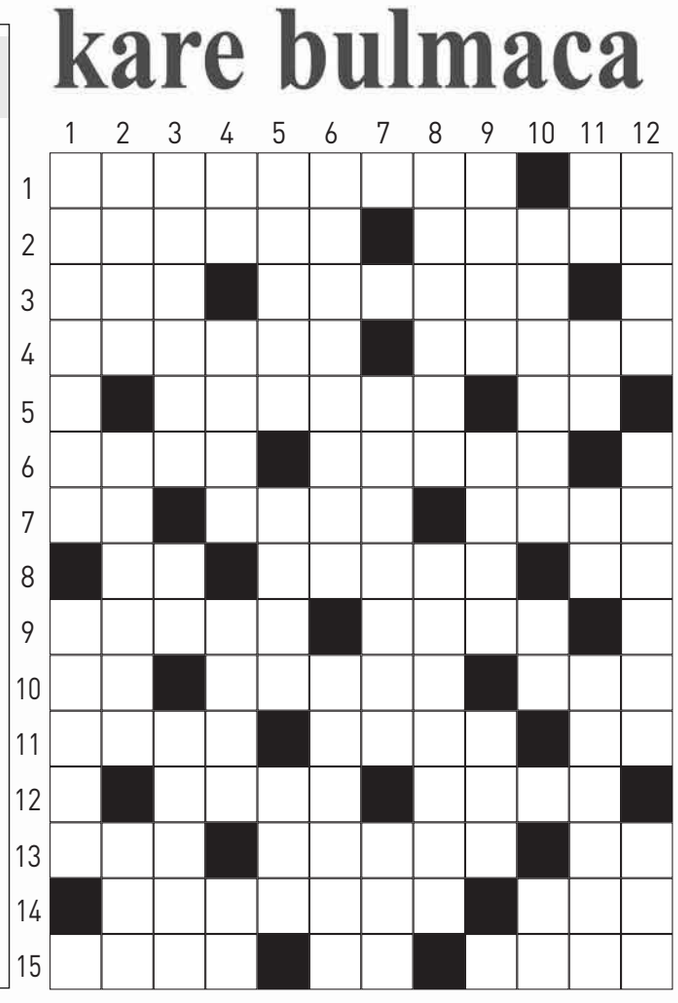

soldan sağa

1. Öğrenim belgesi – Su. **2.** Kemik veremi – Bir şeyin olmasına çok az kalmak. **3.** Bacağın bükülen bölümü – Birdenbire ortaya çıkan tehlikeli durum. **4.** Sermaye – Taraça. **5.** İpucu – Kriptonun simgesi. **6.** Cereyan – Hicvetme. **7.** Uzaklık anlatan sözcük – Acımtırak bir içki – Çiftlik uşağı. **8.** Kuzu sesi – Yunanistan'ın başkenti – Arjantin'in plaka işareti. **9.** Kuruyemiş, meyve gibi yiyecek – Kızgın şey tutma aracı. **10.** Utanma duygusu – Bir ilimiz – Slayt. **11.** Dayanıklı, güçlü, zorlu – Bir tür yabanmersini – Türkiye'nin uçuş kodu. **12.** Doğu Anadolu'da bir ırmak – Bir halk oyunu. **13.** Üzerine yazı yazılan tabaklanmış ceylan derisi – Geri çekilme – Sıvı ölçüm biriminin kısa yazılışı. **14.** Bakırtaşı – Avuç içi. **15.** Beşiktaş Kartalı'nın rengi – Yumurtanın bir bölümü – Namzet.

yukarıdan aşağıya

1. İçten bağlılık – Küçük deniz feneri. **2.** Tahılın tarladaki adı – Film çekme aygıtı – Gözleri görmeyen. **3.** Bir üzüm türü – Koca – Ağırbaşlılık. **4.** Türkiye'nin plaka işareti – Bebek yiyeceği – Tutsak – Bir nota. **5.** Zorlama, zorunda bırakma – Geçmiş – Antrakt. **6.** Etkinlik – Belge. **7.** "... Özsoy" (milli voleybolcu) – Kuş sesi. **8.** Ölçüt, kıstas – Öğüt. **9.** İsviçre'de bir ırmak – Aylık – Otomobilde balansın ayar arkadaşı. **10.** Polis karakolu – Sayma, sayılma – İsim. **11.** Su – Argonun simgesi – "Mehtap ..." (aktris) – Avrupa'da bir ülke. **12.** Yankı – İri, gürbüz bebek – At yavrusu.

9	8	6	2	4	1	3	5	7
5	7	1	8	3	9	4	2	6
4	3	2	6	7	5	8	9	1
6	5	8	1	9	3	7	4	2
3	1	9	7	2	4	6	8	5
7	2	4	5	6	8	1	3	9
1	4	7	3	5	2	9	6	8
8	9	5	4	1	6	2	7	3
2	6	3	9	8	7	5	1	4

3	2	8	5	1	7	4	6	9
4	6	9	8	3	2	5	1	7
5	7	1	9	4	6	3	8	2
9	5	3	2	6	4	8	7	1
2	1	6	7	8	5	9	4	3
7	8	4	1	9	3	6	2	5
1	3	7	6	5	8	2	9	4
8	9	5	4	2	1	7	3	6
6	4	2	3	7	9	1	5	8

1	5	9	3	8	6	2	4	7
3	7	8	9	4	2	5	6	1
4	6	2	1	5	7	8	3	9
9	2	3	6	7	8	1	5	4
7	4	6	5	1	9	3	8	2
5	8	1	2	3	4	7	9	6
6	9	7	8	2	5	4	1	3
8	3	4	7	9	1	6	2	5
2	1	5	4	6	3	9	7	8

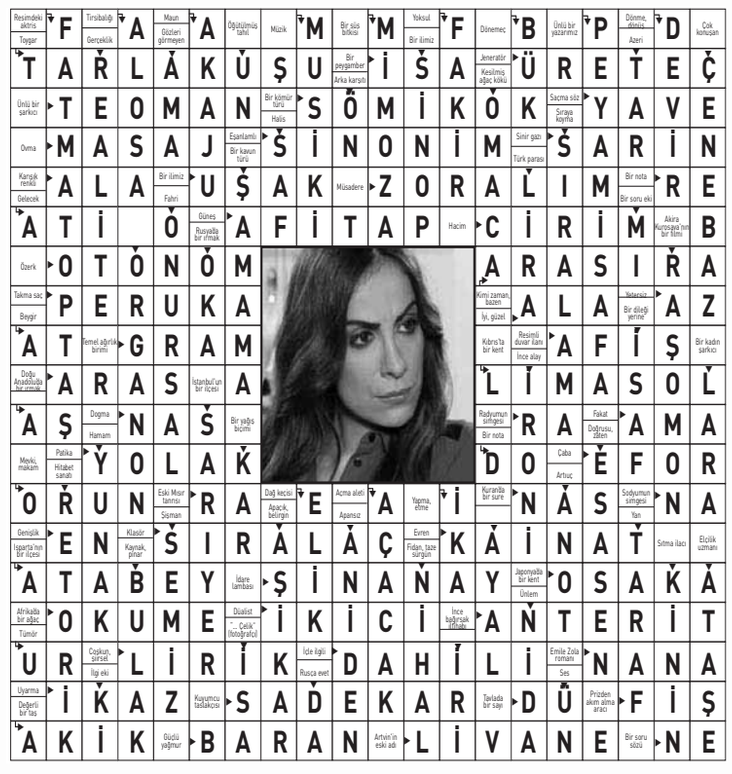

TV YAYIN AKIŞI

ULUSAL KANAL
07:30 Günaydın Türkiye
11:00 Televizyon Gazetesi
12:30 Bilimin ve Mühendisliğin Öncüleri
13:00 Gün Ortası
15:00 Veryansın
17:00 Püf Noktası
18:30 Ana Haber
20:00 Ulusal Özel
22:30 Futbol Tutkusu

Cem TV
09:30 Yüksek Telden
11:00 Vizyondakiler
12:00: Satır Arası
12:50: Sokak Ne Diyor?
13:30 Resim Okulu
16:30 Kökten Dala Bir Nefes
18:10 Belgesel
19:30 İslam ve Yaşam
00:10 Türküler Bizi Anlatır

Kanal B
07:00 Güne Bakış
10:00 Biz Bize
13:00 Haberler
15:30 Dünyadan Haberler
16:00 Güncel
18:00 Spor Haberleri
19:30 Doğru Seçim
20:00 Ana Haber Bülteni
21:00 Sportmence

CNN TÜRK
09:00 Parametre
10:00 Bugün
14:00 Bugün
15:00 Günlük
17:00 Günlük
18:00 Ana Haber
21:00 Ne Oluyor?

NTV
09:00 Haber Merkezi
10:00 Haber Merkezi
13:00 Öğle Bülteni
14:15 Canlı Hava Durumu
15:00 Günün İçinden
16:00 Günün İçinden
18:00 Akşam Haberleri
20:00 Ana Haber
21:00 Haber Bülteni

06:30 Nursel'le Evin Tadı
07:35 Yabancı Sinema
10:00 Hayatın Penceresi
12:45 Nursel'le Evin Tadı
14:00 Magazin D
16:00 Arka Sokaklar
18:45 Kanal D Haber
20:00 İki Yalancı

07:00 Hanım Köylü
09:30 Ezgi Sertel İle Lezzetin Haritası
10:30 İstanbullu Gelin
13:00 Kiralık Aşk
18:45 Star Haber
20:00 Çarkıfelek
22:15 Yabancı Sinema

SHOW
07:00 Gelin Evi
10:00 Hayat Güzeldir
13:00 Yeni Gelin
16:00 Güldüy Güldüy Show Çocuk
18:45 Show Haber
20:00 Güldür Güldür Show
00:15 Kalp Atışı

atv
07:00 Kahvaltı Haberleri
10:00 Kertenkele
13:00 atv Gün Ortası
15:30 Aşk ve Mavi
19:00 Atv A na Haber
20:00 Kanatsız Kuşlar

TRT 1
10:45 Beni Böyle Sev
12:45 Doktor Geldi
14:15 Böyle Bitmesin
16:30 Seksenler
19:10 Hava Durumu
19:30 Erhan Çelik İle Ana Haber
20:00 Payitaht Abdülhamit

TRT HABER
10:00 Haber
11:55 Hava Durumu
14:30 Uzman Gözüyle
15:20 Dünyamız Detay
17:30 Sağlık Olsun
18:55 Hava Durumu
21:00 Değişen Türkiye
23:00 Gece Bakışı

HABER TÜRK
08:00 Gün Başlıyor
10:00 Güne Bakış
12:00 Güne Bakış
16:00 Haber Bülteni
16:55 Hava Durumu
17:00 Ajans 17
19:00 Ana Haber Bülteni
20:15 Şehir Hikayeleri
22:00 Akılda Kalan

FOX
07:15 Çalar Saat
10:00 İnadına Aşk
12:45 Şevkat Yerimdar
16:00 Sen İste Yeter
19:00 Fox Ana Haber
20:00 Şevkat Yerimdar
22:30 Felekten Bir Gece 2

TLC
09:45 Çifte Kurtuluş
13:00 Kumsal Evleri
15:30 Ağır Yaşamlar
18:00 Carbonaro Etkisi
21:05 Alaska'yı Mesken Tuttuk
23:40 Son Şans Kliniği

Adana'da ödüller Yılmaz Güney'e armağan

BU yıl 24'üncüsü düzenlenen ve adı 'Uluslararası Adana Film Festivali' olarak değiştirilen 'Altın Koza'da en iyi film, yönetmen Onur Ünlü'nün 'Aşkın Gören Gözlere İhtiyacı Yok' seçildi. Festivalin büyük ödül töreni, Çukurova Üniversitesi Kültür Merkezi'nde yapıldı. Ödül törenine, çok sayıda sinemacı, sanatçı ve kent protokolü katıldı. Ayşe Arman'ın 'İstanbul bir hevesse, Adana bir tutkudur' yazılı tişört hediye ettiği Meltem Cumbul'la konuşmaları gülüşmelere yol açtı. Festivalin hiçbir ayrışmaya izin vermeden yapıldığını aktaran Adana Büyükşehir Belediye Başkanı Hüseyin Sözlü, "Sanata hizmet, sanatçıya hürmet ilkesiyle hareket ettik. Cumhuriyetimizin kurucusunun da istediği gibi, sanatın ve sanatçının hak ettiği yere gelmesi için çalıştık" dedi.

Erden Kıral'ın başkanlık ettiği Ulusal Uzun Metraj Film Yarışması'nın jürisinde Algı Eke, Fırat Yücel, Hüseyin Karabey, Murat Hasarı, Uğur İçbak ve Selma Güneri yer aldı. 10 filmin 17 dalda yarıştığı festivalde Onur Ünlü'nün filminin yanı sıra, Semih Kaplanoğlu'nun 'Buğday', Onur Saylak'ın 'Daha', Orhan Oğuz'un 'Eksi Bir', Pelin Esmer'in 'İşe Yarar Bir Şey', Emre Erdoğdu'nun 'Kar', Emre Yeksan'ın 'Körfez', Özgür Sevimli'nin 'Murtaza', Ümit Ünal'ın 'Sofra Sırları' ve Orhan Eskiköy'ün 'Taş' filmleri büyük ödül için değerlendirildi.

Adana Maratonu Kısa Film Yarışması Muzaffer İzgü 3'üncülük ödülü Beni Yılmaz Güney'e Benzetiyorlar Biraz filmiyle Engin Yıldırım'ın; Yaşar Kemal 2'ncilik ödülü Kebapçı Mehmet filmiyle Nevzat Hız'ın; Orhan Kemal 1'incilik ödülü de Suda Zaman Yok filmiyle Ali Akdemir'in oldu. Ödül alan isimlerin hemen hepsi ödüllerini Yılmaz Güney'e armağan etti. Uluslararası konuklar bulunmasına karşın İngilizce çevirinin yapılmadığı törende Uluslararası Film Yarışması'nı kazananlara da ödülleri sunuldu. Festivalin merakla beklenen Ulusal Uzun Metraj Film Yarışması'nın sonuçları açıklanırken sinemacılar büyük heyecan yaşadı.

Seyyit NEZİR
aydinlikks@gmail.com

Karamsar bir yüzleşme

Tarih boyunca insan, araçlarıyla işlerini kolaylaştırırken, bir yandan çalışma dışı işler ve ilgiler için, bir yandan yeni alan ve yönelimler için yine araçlar sayesinde kendisine sürekli yeni zaman yarattı. Artı ürünün büyümesiyle birlikte çalışma dışı zaman da büyüdü. Özellikle oyun ve eğlenceye ayrılan artı zaman, güzel sanatların ve sporun yaygınlaşıp çeşitlenerek insani yetilerin gelişmesine olağanüstü bir ivme sağladı, iş dışı zamanı dünyaya boş boş bakma süresi olmaktan çıkardı.

HERKESTE VE HERKESLE

Kişiler kendilerine ve birbirlerine daha çok zaman ayırdıkça bireysel derinliklerinde ilerleyip yetkinleşme, toplumsal ilişkilerde kendi varoluşlarını sürekli yeniden yaratıp yaşamın her anını güzellik ve zevkle çeşitlendirme şansı buldu; iletişim teknolojisinin bilgiye ve güce her an herkesle ve herkeste ulaşma olanağı sağlamasıyla toplumsal eşitsizliği gidermeyi zamana yayma çabası güçlendi.

Marx, bu gelişme çizgisini imlerken, her insanın izleyici olmakla kalmayıp düşünsel ve sanatsal etkinlikler içinde yaratıcı edimlerle yer alabileceğini öngördü. Piramitleri taş taş üstüne koyarak var eden kölelerin katkısı, bu kez, özgür insanların yaratıcı kolektif emeği olarak görkemli duvar resimlerinde, dev orkestra ve korolarda, kitlelerin oyunculuk yeteneklerini sergileyen sokak tiyatrolarında ve filmlerde insanı biçimlendirecekti.

BOZ ZAMANDA TÜKENİŞ

Nitekim sanatı bireysel dehanın ürünü olarak gören ve "Sanat öldü!" diyen Hegel'i, bireysel yetilerin kitlelerde örgünleşip doruklaşacağını duyumsayan Marx şöyle düzeltir: "Sanat öldü, yaşasın sanat!"

Ne ki insan, kendisine sonsuzluk vaat eden yükselişin büyük tehditler taşıdığını da çok geçmeden görecektir: Artı ürünü artıkdeğere dönüştüren kapitalizm insana araçlarla kolaylık, boş zaman ve özgürlük sağladıkça, insanın teknolojik donanımla daha da kuşatılması, beden ve ruhunun yeni alışkanlıklarla sınırlanarak özgürlüğünden alıkonması sürecini de mutlak bir yönelime dönüştürür. Açık söylersek, aydınlanma sonrasında emeğin özgürleşme süreci olarak tanımlanan ve Hegel'in öngörüsüne göre, insanlığın geldiği dorukta sonlanan tarih, şimdi tam da Marx'ın bir olasılık düzeyinde imleyip tanımladığı bir süreci, insanın özgürlüğünü mutlak anlamda tüketme sürecini tarihin sonu olarak açığa vuruyor.

UMUT NEREDE

İletişim teknolojisinin geldiği son aşamada insanı asıl boş zamanında ele geçiren kapitalizm şimdi kendi sonuyla birlikte insanın da sonunu hazırlıyor. Kendini düşünsel ve sanatsal etkinliklerle toplumsal ilişkiler içinde var etme tutkusunda yaratan insanın yerini, her ne pahasına olursa olsun kendini gösterme arzusuna yenik düşen insan alıyor. Bu sonuç, sesini koyamadığı toplumsal edimlerdense kendi derinliğini ve karanlığını seçen aydın ve sanatçılarda çok daha marazlı biçimlerde ortaya çıkıyor. Bir oyun çekiciliği ve büyüsüyle kaplı saçmalıklar dizisinden başka içerik taşımayan sözler, zamanla, kendini kanıtlama yanılsamasını azdıran küfür ve hakaretlerle besleniyor.

Aydın ve sanatçılarla halk arasındaki makasın dijital teknoloji kullanımı yönünden kapandığı günümüzde boş zaman tüketimi, insanın kendi tükenişi olarak yaygınlaştıkça toplumun önü de iletişim teknolojisinin yalan bombardımanıyla tıkanıyor. Hakçası bu aşamada iyimserlik ya da kötümserlik pek bir anlam taşımıyor. Şu bile denebilir: İyimserliğin hiçbir somut çıkış önermediği koşullarda, aklı boşlamayan karamsarlık, insanı gerçekten kurtarıcı tasarımlara yönlendirebilir.

Yine de şöyle demeli: Aydınlar, kendi karanlıklarını toplumu tehdit eden bir ufka götürmeden, tüketici boyutta iletişim aracı kullanımından kaçınma kararlılığını örgütleme şansı yaratmalılar...

Aydınlık KÜLTÜR SANAT

HAZIRLAYAN: MÜJDE OKTAY aydinlikks@gmail.com

TAŞERONA KADRO ve SANAT KURUMLARI

Muhsin Ertuğrul'un 'tiyatro vestiyerden başlar' sözü ile vurguladığı gösterinin aslında bir parçası olan insanlar, şirket üzerinden ve çok düşük maaşla çalışıyorlar

TUNCER ÇETİNKAYA

ÖNCE Çalışma ve Sosyal Güvenlik Bakanı Jülide Sarıeroğlu, ardından da Başbakan Binali Yıldırım kamuda çalışan taşeron işçilerin statülerinin kalıcı hale gelmesi için yapılan hazırlıkların önümüzdeki aralık ayına kadar yetişeceğini açıkladı. Benzer açıklamalar seçimden önce de yapılmış ancak seçimden sonra unutulmuştu. Bu sefer Türk-İş Başkanı Ergün Atalay da çalışmalardan umutlu olduklarını belirtti.

Peki; devletin sanat kurumlarında benzer biçimde çalışanlar için de bu uygulama geçerli olacak mı? Devlet Tiyatroları, Devlet Opera ve Balesi ve Güzel Sanatlar Genel Müdürlüğü'nde taşeron firma üzerinden çalışanları da kapsayacak mı? Çünkü geçen sefer hazırlanan taslağın yalnızca mevsimlik işçileri kapsayacağı yönünde açıklamalar yapılmıştı. Eğer tüm kamusal alanı kapsayan bir değişikliğe gidilirse devletin sanat kurumlarında çalışan personeli de şüphesiz kapsaması gerekiyor.

DEVLETI KÜÇÜLTÜRKEN

Hiç düşündünüz mü bir oyuna ya da opera gösterisine gittiğinizde kapıda sizi karşılayan biletçiden gişe görevlisine, teşrifatçısından vestiyerine kadar pek çok çalışan hangi koşullarda çalışıyor? Muhsin Ertuğrul'un "tiyatro vestiyerden başlar" sözü ile vurguladığı gösterinin aslında bir parçası olan insanlar, şirket üzerinden ve çok düşük maaşla çalışıyor. Örneğin Devlet Tiyatroları ve Devlet Opera ve Balesi'nde Kamu İhale Kanunu'nun 4734 sayılı Hizmet Alımı Sözleşmesi gereğince, Türkiye genelinde, şirket üzerinden (yani taşeron üzerinden) çalıştırılan 1300-1500 arasında personel bulunmakta... Temizlik, yemekhane, şoförlük, sekretarya, güvenlik gibi işlerde de çalışan personelin özlük hakları bu şirketle aralarındaki sözleşmeye bağlı. Oysa pratikte bu kurumların esas elemanları gibi çalışıyorlar.

Zamanında devleti küçültmek mantığı ile bazı hizmet alanlarını özelleştiren devlet; şimdi bu alanlardaki şirketleri devreden çıkararak çalışanla bire bir sözleşme yapmayı planlıyor. İş güvencesi açısından olumlu karşılanan bu yöntem uygulanırsa göreceli olarak iş güvencesine kavuşacak olan bu çalışanların sosyal hakları ve özlük hakları ile ilgili nasıl bir uygulama getirileceği bilinmiyor. Devlet; özetle, taşeronu aradan çıkartıyor ama bir anlamda sözleşmeli statüde çalıştıracağı bu insanların sosyal ve ekonomik haklarıyla ilgili iyileştirmeleri vaat etmiyor.

SÜRELİ SÖZLEŞMELİLER

Bir de bu sanat kurumlarında 375 sayılı Kanun Hükmünde Kararname'nin ek 7. maddesine göre her yıl Maliye Bakanlığı'ndan alınan vize ile Süreli Sözleşmeli Personel (S.S.P.) tanımında çalışanlar var. Uzun yıllar içerisinde devlet yeni kadro vermediği için teknikten sahneye, idari bürolardan tasarıma kadar neredeyse her birimde yıllık sözleşmeyle çalışan bu kadroların iş güvencesine kavuşturulması da en az diğerleri kadar önemli.

Devlet; kişi ile hizmet alımı sözleşmesi yaptığından bir anlamda taşeron konumuna düşüyor. Üstelik yıllarca bu sözleşmeyi tekrarladığı kişi ile arasındaki hukuku belirlerken sorumluluklardan da kendini arî tutuyor. Kurumların daha nitelikli eleman olarak kabul ettiği bu kadroların sosyal ve hukuki hakları maalesef çok sınırlı kalıyor. Oysa gerek sahnede gerek sahne arkasında ihtiyaç duyulan nitelikli elemanların işe alındığı bu kadrolar bir zorunluluk olarak ortaya çıkmış olmasına rağmen neredeyse pamuk ipliğine bağlı bir sözleşme ile çalışıyor.

Peki; ne yapmak gerekiyor? Bir kere devletin sanata ve seyirciye gösterdiği tutumun bir ifadesi olarak bu kadro karmaşasını önleyecek bir sadeleşmeye, çalışanların sosyal ve ekonomik haklarını hakkaniyet duygusuyla verecek bir düzenlemeye, özellikle sanat işkolunun kendine özgü çalışma esaslarını temel alan bir anlayışa ihtiyaç var. Çünkü estetik üretmekle yükümlü bu kurumlar aynı incelikte bir bakış açısıyla gerçekleşecek düzenlemeleri de hak ediyorlar.

(Sol en başta) Muhsin Ertuğrul'un kurduğu Edebi Heyet Topluluğu

Geleceğin dansçıları ilk adımlarını atıyor

DÜNYA Dans Merkezi ile ANKAmall işbirliğinde yapılan, yetenekli çocukları sanata kazandırma projesi kapsamında yapılacak yetenek taraması için bu yılın başvuruları başladı. 2007 yılından bu yana faaliyet gösteren Dünya Dans Merkezi bünyesinde yeni açılacak olan klasik bale sınıfı ve çeşitli kategoriler için yetenek taraması sonrası çok sayıda çocuk ve genç eğitim almaya hak kazanacak. 10. yılındaki projede ANKAmall'un genç yeteneklere ulaşmak için önemli bir aracı olduğunu dile getiren Devlet Opera ve Balesi Başdansçısı Bahri Gürcan, "Proje kapsamında eğitimleri'ne Dünya Dans Merkezi'nde başlayan çocukların 42si profesyonel olma yolunda ilerledi, yurt içinde ve yurt dışında önemli konservatuvarları kazandılar" dedi.

Sinema meslek örgütlerinden SON ÇAĞRI

VEYSEL BOĞATEPE

TÜRKİYE'nin en önemli film festivallerinin başında yer alan "Antalya / Altın Portakal Film Festivali"nden "Ulusal Yarışma" bölümünün kaldırılması kararına tepki gösteren sinema meslek örgütleri, 21 Ekim'de yapılacak olan festival öncesinde Antalya belediyesine son çağrısını yaptı: Ulusal yarışma yoksa katılmıyoruz!

"Konu hakkındaki görüş ve eleştirilerimizi geçtiğimiz aylarda dile getirerek yanlıştan dönülmesi yönünde çağrılar yapmıştık. Antalya Belediye Başkanı Menderes Türel ise hatadan dönmek yerine bir dizi gerekçeler sunmakla kalmamış, tepki gösterenleri asılsız ve dayanaksız iddialarla suçlamıştı." denilen çağrı metninde, "Türel'in iddialarının basit bir algı operasyonu olduğu" vurgulandı. Bildiride,"Büyük Şehir Belediye Başkanı Sayın Menderes Türel'in hatadan dönmek yerine yaptığı yanıltıcı açıklamalar, sinema sektörünce büyük tepkiyle karşılanmıştır" denildi. Meslek örgütleri, Ulusal Yarışma'nın kaldırılmasında inadın sürmesi durumunda festivalin hiçbir etkinliğine, yarışmalarına, film forum bölümlerine ve gösterimlerine katılmayacaklarını bir daha yineledi.

Bildiride, Adana Belediyesi'nin son yıllarda adını "Uluslararası Adana Film Festivali" olarak değiştirmesine karşın "Ulusal Yarışma" bölümünü daha da zenginleştirerek değerlerimize sahip çıktığı anımsatılarak, "Bu tavır aynı zamanda Menderes Türel'e yanıt niteliğindedir" görüşüne yer verildi. Bildiride, "Antalya Belediye'sinin asılsız iddialarına anlamlı yanıtı da Adana belediyesi vermiş oldu" denildi.

Türk sanatçılar Paris'te sergi açtı

FRANSA'nın başkenti Paris'te, Türk sanatçılar Günseli Toker ve Serap Gümüşoğlu'nun eserlerinden oluşan resim sergisi açıldı. Toker, açılışta, sergi için özel bir tema belirlemediklerini ancak resimlerin hepsinin hikayesi olduğunu belirtti. Eserlerinde ruhunu yansıttığını, söylemek ve sormak istediklerini aktardığını kaydeden Günseli Toker, kelimelerle anlatamadıklarını eserleriyle yapabildiğini söyledi. Serap Gümüşoğlu da eserlerinde, Gaziantep'teki çadır kentte kalan Suriyeli sığınmacı çocukları resmettiğini aktardı. Yaklaşık 20 resimden oluşan sergi, 10 Ekim'e kadar gezilebilecek.

Aydınlık DÜNYA

HAZIRLAYAN: TURAN SALCI

halklailiskiler@aydinlikgazete.com

İspanya polisi okullardan oy sandıklarını topladı, buna karşı bazı göstericiler okulları işgal etti.

Bağımsızlık girişimi İspanya'yı karıştırdı

İspanya Anayasa Mahkemesi'nin askıya aldığı Katalonya'nın bağımsızlık referandumundaki ısrar, polis müdahalesiyle sonuçlandı. Olaylarda yüzlerce kişi yaralandı, açıklamalar art arda geldi

İSPANYA'nın özerk bölgesi Katalonya'da yapılmak istenen bağımsızlık referandumu bölgeyi karıştırdı. Polis, oy kullanmak isteyen Katalanlara müdahale etti, 300'ün üzerinde yaralı olduğu bildirildi.

İspanya Merkezi Hükümeti'nin yasadışı ilan ettiği oylama için Barselona'da bulunan polis güçleri, sabaha karşı onlarca araçla şehirde bulunan üsten ayrıldı. Yerel saatle 09.00'da oylamanın başlaması ile polis, kentte referandum noktası olarak belirlenen okullara girerek sandıklara el koymaya başladı.

'YAPMAYA ZORLANDIK'

İspanya İçişleri Bakanlığı, Twitter üzerinden el konulan sandıkların fotoğraflarını paylaştı ve "Polis Katalonya'da görevine devam etmektedir" ifadeleri kullanıldı. Katalan sağlık birimleri polisle oy vermek isteyenler arasında yaşanan olaylarda 38 kişinin yaralandığını açıkladı.

Katalonya Özerk Bölgesi Başkanı Carles Puigdemont'un oy vereceği Girona bölgesindeki bir merkeze de polis müdahalesi yapıldı. Puigdemont'un yine Girona bölgesinde Cornella del Terri isimli bir köyde oyunu kullandığı açıklandı. Madrid hükümetinin Katalonya temsilcisi Enric Millo, düzenlediği basın toplantısında, "Yapmak istemediğimiz bir şeyi yapmaya zorlandık" ifadelerini kullandı. Barselona Belediye Başkanı Ada Colau ise Twitter üzerinden yaptığı açıklamada, "Korkak bir başkan polisleriyle şehrimizi işgal etti, burası bizim şehrimiz" ifadesini kullandı.

FUTBOLCULAR DESTEK VERDİ

Barselona futbol takımında oynayan futbolcular da peş peşe mesajlarla referanduma destek veren açıklamalar yaptı. Carles Puyol, Twitter hesabı üzerinden, "Oy vermek demokrasidir" mesajını paylaştı. Xavi Hernandez de yayınladığı video mesajda Katalonya'da yaşanan polis müdahalesini "utanç" olarak tanımladı.

OKULLARI İŞGAL ETTİLER

Merkezi Hükümet'in kontrolü altındaki polis güçleri, oylamanın yapılması planlanan 2 bin 315 okuldan bin 300'ünü kapatmak için gittiğini, ancak 163 okulun işgal edildiğini açıkladı.

Referandumun yapılması için Katalanlar cuma akşamı okul çıkışı itibariyle okulları işgal etmeye başlamıştı.

İspanya polisinin 10 milyon oy pusulasına el koyması yüzünden referandum yanlısı Katalanlar yazıcılardan aldıkları oy pusulalarını Pazar gününden önce sokaklarda dağıtmıştı.

ASKIYA ALINMIŞTI

Katalonya Parlamentosu referandum sonuçlarının bağlayıcı olacağı yönünde karar alsa da referandum İspanya Anayasası'na aykırı ve sonuçlar tanınmayacak.

Eğer sandıktan bağımsızlık kararı çıkarsa, sonuçların açıklanmasından iki gün sonra Katalan Parlamentosu'nun bir araya gelip bağımsızlık kararını açıklaması bekleniyor.

Katalan Hükümeti'nin başında olan Carles Puigdemont ise sandıktan bağımsızlık çıksa bile tek başına bu kararın açıklanmayacağını belirterek, Madrid'i bu konuda masaya oturmaya davet etmişti.

Katalan Parlamentosu eylül ayının başında yapılan oylamada, 1 Ekim'de bağımsızlık referandumu düzenleme kararı almıştı. Ancak merkezi yönetimin yasadışı olarak ilan ettiği referandum, İspanya Anayasa Mahkemesi tarafından askıya alındı.

Çin, Avrupa'da ilk sırada

BERLİN merkezli Mercator, Çin Araştırmaları Enstitüsü (MERICS), Çin'in 2000-2016 döneminde Avrupa Birliği (AB) ülkelerine 100 milyar euroluk doğrudan yatırım yaptığını belirtti.

MERICS'in konu ile ilgili olarak hazırladığı raporda, Batı'da kendisine serbest piyasa koşullarında yetersiz kaldığı gerekçesiyle sitem edilen Pekin'in son yıllarda Avrupa'nın en büyük mal sahibi olduğu ifade edildi.

Çin'in ekonomisinin geçen yıl dış aktifleri satın alımındaki artış hızı bakımından ilk kez ABD ekonomisini solladığını belirten piyasa analisti Dmitriy Tratas, "Şimdi Çin şirketlerinin önünde dillendirilmeyen bir görev var, her yerde satışa sunulan her şeyi satın almak, yani istisnasız olarak tüm pazarlarda tutunmak" ifadelerini kullandı.

İNGİLİZLERDEN ÇİNLİLERE...

Çin yatırımlarının yüzde 59'luk payı İngiltere, Almanya ve Fransa'ya düştü. Rusya merkezli Sermaye Piyasası ve İdare Enstitüsü uzmanlarından Mihail Belyaev, "Çin, yatırımlarını en büyük ve en çok gelecek vaat eden ekonomilerin bulunduğu yerlerde yapıyor. Yani Çinlilerin tutunması gerektiği yerlere gidiyorlar ve İngiltere, bu alanda en büyük ülke olarak kabul ediliyor. Bu ülke kendi başına denize açılsa da AB ile ilişkileri kesme niyetinde değil" diye konuştu.

Çin'in iş dünyası da en çok İngiltere pazarına giriyor. Pekin, İngiltere'nin altyapısını adeta içine çekiyor. Örneğin Londra'daki Heathrow Havalimanı'nın yüzde 10'luk payı China Investment Corporation'ın elinde. Çin'den Beijing Construction Engineering Group adında diğer bir şirketse İngiltere'nin Manchester kentindeki ilk 'havalimanı kenti' yapım projesine katılma hakkı elde etti. China Harbor Engineering Company adlı inşaat şirketiyse Suonsy körfezinde elektrik santrali projesinin inşaatına katılıyor.

ALMAN ROBOTLAR TESLİM OLDU

İngiliz market zinciri House of Frazer, hazır kahvaltı üreticisi Weetabix ve lüks yatların üretimini yapan Sunseeker Yachts şirketlerine ait çoğunluk hisselerini de Çinli şirketler almış durumda.

Çinli şirketlerin Almanya'daki hareketliliği geçtiğimiz yıl tüm rekorları kırdı. Ernst&Young danışmanlık şirketinin verilerine göre geçen yıl Çinliler 68 Alman şirketini satın aldı. Bu rakam, bir önceki yılın rakamını neredeyse ikiye katlıyor.

Çin'in dünyanın en büyük sanayi robot üreticisi Alman Kuka şirketini 4,7 milyar dolar ödeyerek satın alması, Almanya'nın ulusal çıkarları bakımından çok hassas bir olay olarak değerlendirilmekle birlikte Çin'in Almanya'daki en büyük yatırımı ve Almanya'nın kendi içinde de en büyük anlaşma olarak kayıtlara geçti.

Münih'te makine üreticisi KraussMaffei şirketinin 1 milyar dolara satın alınması ve atık yakma cihazlarının üreticisi EEW şirketinin Çinli devler tarafından 'yutulması' bu zincirin birer halkası olarak kabul ediliyor.

Rusya Bilimler Akademisi Avrupa Enstitüsü Müdür Yardımcısı Vladislav Belov, Çinlilerin yaptıkları çıkışın tesadüf olmayıp, Çin'in uzun süredir geliştirdiği bir plan olduğunu belirtti.

Belov, "Almanya Çin'i şirketleri satın alma sürecinin tek taraflı olması konusunda suçluyor. Almanya Dışişleri Bakanı Sigmar Gabriel, geçen yıl sonunda bu durumu düzeltmek amacıyla Çin'i ziyaret etti. Şimdi de Avrupa, stratejik öneme sahip şirketlerin ve onlara yapılan yatırımların üzerindeki kontrolü sıkılaştırmaya yönelik mekanizmalar uyguluyor. Çin'in bu durumda hızını bir derece keseceğini ve bu yıl daha az şirket satın alacağını düşünüyorum" diye konuştu.

ABD intihar eylemi yapıyor

KUZEY Kore Asya-Pasifik Barış Komitesi'nden adı belirtilmeyen bir sözcü, ABD'nin gerilimi tırmandırmaya ve düşmanca eylemlerine son vermemesi halinde ülkeyi 'alev denizine' dönüştürmeye hazır olduklarını belirtti. KCNA'nın aktardığı açıklamada şu ifadeler kullanıldı: "Trump'ın düşüncesiz davranışları yalnızca ordu ve halkımızın misilleme isteğini güçlendirmeye yarayacak, kıyamet gününe zemin hazırlayacak. Bir kez daha Amerika'yı kapıldığı bu histeriye karşı uyarıyoruz."

Rusların radyoelektronik silahı

İNGİLİZ medyası, Rusya'nın geliştirmekte olduğu yeni radyoelektronik silahın 'nükleer bombadan daha güçlü' ve orduları etkisiz hale getirme yeteneğine sahip olacağını yazdı.

Daily Star gazetesi, 7 kilometrelik alandaki tüm füze başlıkları ve uçakların kontrol sistemlerini kapatma yeteneğine sahip Elabuga adlı güçlü elektromanyetik füzenin en çok dikkat çeken silah olduğunu belirtti. Ayrıca yer altında 100 mt. derinliklerde saklanan askerlerin bile bu elektromanyetik silahtan kurtulamayacağı ileri sürüldü. Haberde ayrıca Listva uzaktan mayın temizleme araçlarına dikkat çekiliyor. Bu araçlar, mayınlar ve diğer patlayıcıları yüksek frekanslı radyasyon sayesinde etkisiz hale getiriyor.

PARİS'TEN

ALİ RIZA TAŞDELEN

arizatasdelen@yahoo.fr

Macron 100 dakika konuştu ama...

FRANSA Cumhurbaşkanı Emmanuel Macron'un 26 Eylül 2017 tarihinde, AB üzerine, Paris'in ünlü üniversitesi La Sorbonne'da yaptığı konuşma Avrupa'da bir heyacan yarattı ve medyada geniş bir yer buldu. Türkiye basını da Macron'un konuşmasına yakın ilgi duyarak geniş yer verdi.

YENİ BİR ŞEY SÖYLEMEDİ

100 dakika süren bu konuşmada aslında yeni bir şey yoktu; ne tespitlerinde ne de önerilerinde. Dağ fare doğurmuştu. Sarkozy de Mayıs 2007'de seçildiğinde, Macron gibi AB'yi programının merkezine koymuştu, Hollande da öyle. Üçü de seçildikten sonra ilk yurtdışı ziyaretlerini Almanya'ya yapmışlardı. Üçünün de karşısında Merkel vardı.

Fransız halkı 2005'te AB Anayasası'na "Hayır" demişti. Fransızlar, Avrupa projesinin liberal bir sermaye Avrupası olmasının yanında, ulusal egemenliği ve ulusal kimliği de yok etmeye yönelik bir proje olduğunu görmüştü o zaman. Sarkozy, anayasasız kalan AB'nin bu sorunu çözmeye adaydı. AB Anayasası'nın yerine gündeme getirdiği « Basitleştirilmiş Avrupa Anlaşması - le traité européen simplifié » diğer adıyla Lizbon Anlaşması'nın kabul edilmesini sağladı.

Halk oylamasına sunulmadan ülke parlamentolarında kabul edilen Lizbon Anlaşması'nda AB bayrağı, milli marş ve semboller yer almadı. Ulusal hassasiyetler dikkate alınmıştı. Ama bunun bir işe yaramayacağını 5 yıl sonra Le Pen'in partisi Milli Cephe'nin Avrupa Parlamentosu seçimlerinde yüzde 25'e yakın oy alarak birinci parti olması gösterdi. O yıllarda (2008) patlayan mali kriz kapitalizmin beşiği olan Avrupa'yı derinden etkilemiş, iflasın ve çözülmenin eşiğine getirmişti. Borç batağından çıkış yolu bulamama, sanayi üretiminin sürekli gerilemesi, işsizliğin çığ gibi büyümesi ve halkın satın alma gücünün düşmesine neden olmuştu. Kriz, AB ülkelerini bir bir vurmaya başlamıştı.

AB EMPERYALİST BİR PROJEDİR

AB projesi, Avrupa ülkeleri arasında sermayenin serbest dolaşımını sağlayacak Gümrük Birliği, ortak bir para birimi, savunma ve dış politikada birlikte hareket edecek olan bir politik yapılanma öngörüyordu. Euro Bölgesi oluşturuldu. Ama 2008 krizinden bu yana kriz aşılmış değildi. Maastricht Antlaşması'nın İstikrar ve Büyüme Paktı da uygulanamamıştı. AB'nin İstikrar Paktı, bütçe açığı milli gelirin yüzde 3'ünü ve kamu borçlarının da yüzde 60'ı geçen ülkelere yaptırım uygulanmasını öngörüyordu. Hiç bir AB ülkesi bu kriterleri gerçekleştirememişti.

Brüksel'in yürürlüğe koyduğu ve üye ülkelere dayattığı küreselleşmenin neo-liberal politikaları ulus-devlet yapısını parçalamış, ulusal kimlik ve kültürü aşındırmıştı. Bu politikaların savunucusu sağ muhafazakar ve sosyal demokrat partiler halktan kopmuştu. Aydını yozlaşmış, politikacısı yolsuzluk ve rüşvet batağına batmıştı.

Bu sürecin sonunda geriye borç batağında, bütçe açığını kapatamayan (sorunları olmakla birlikte Almanya bir istisna), krizi aşmak için sosyal hak ve kazanımlara saldıran ve devasa bir işsizler ordusu yaratan Avrupa ülkeleri kalmıştı. Ve durum ırkçı, aşırı sağ, milliyetçi diye adlandırılan sistem karşıtı partilerin ortaya çıkmasına neden olmuştu.

ULUSAL ÇIKARLAR DEĞİL ÖNCE AVRUPA

Şimdi gelelim Macron'un konuşmasına. Basınımızda geniş yer aldığı için burada ayrıntıya girmedim. Macron diyorki: Avrupa projesi çökmüştür; "çok zayıf, çok yavaş ve çok etkisiz". Gelin "yeniden yapılandıralım" diyor. Bir yığın daha önce önerilmiş ama başarılamamış soyut öneriler getiriyor. Çoğu yapısal; Avrupa Parlamentosu'ndan tutunda Konsey ve Komisyon'a kadar bir dizi değişiklikler öneriyor. Konuşmasında Avrupa ordusu, sınır güvenliği, Avrupa tarım ve iklim politikası, Avrupa Göçmen Dairesi, Avrupa Terör Mahkemesi, Avrupa Teknoloji ve Dijital Yenilik Dairesi, Avrupa Üniversitesi ve Avrupa asgari ücreti gibi önerilerde bulunuyor.

Bunlara benzer öneriler daha önce diğer Avrupalı liderler tarafından defalarca getirildi, ama bir adım atılamadı. Macron'un konuşmasında 'Üretimi nasıl artırırım?, İşsizliği nasıl önlerim?, Sosyal güvenceleri nasıl garanti altına alırım'ın cevabı yok. Aksine iflas etmiş neoliberal politikalarda ısrar var: serbest piyasa ekonomisine dayalı bir model, iş piyasasının esnekleştirildiği ve sosyal hakların tırpanlandığı bir sistem! Macron'un konuşmasında işte bunlar var.

Başka mı? "Avrupa projesinin yönelimi ve ruhu ülkesinin çıkarlarını gözetmek değildir" diyor; yani ulus devlet AB projesinin ruhuna aykırıdır diyor. Kurulmasını istediği Avrupa Ordusu'nun NATO'ya karşı değil onu tamamlamak için olduğunu söylüyor. Şunu söyleyemiyor: Atlantik cepehesinin küreselci politikaları bizi bu duruma getirdi, yüzümüzü yükselmekte olan Asya'ya dönmeliyiz. Aksine konuşmasında "Rusya ve Türkiye'den bizim değerlerimizi savunmayan otoriter güçler" olarak bahsediyor.

SARI KIRMIZI COŞKU

Aydınlık SPOR
Hazırlayan: CENK ÇINAR
cenk@aydinlikgazete.com
2 EKİM 2017, PAZARTESİ

Süper Lig'de Kardemir Karabükspor engelini son dakikalarda aşan Galatasaray'ın soyunma odasında büyük bir sevinç hakimdi

Sezona hem güzel oyunla hem de başarılı sonuçlarla başlayan sarı-kırmızılılarda iyi gidiş sürüyor. Milli ara öncesi oynadığı Kardemir Karabükspor maçını da kazanarak liderliğini sağlamlaştıran Galatasaray'da futbolcuların maç sonrası büyük sevinç yaşadığı öğrenildi. Soyunma odasında alkışlarla sevinçlerini ortaya koyan oyuncuların, teknik direktör Igor Tudor'u da alkışlayarak karşıladığı belirtilirken, Hırvat teknik adamın da bu alkışlara aynı şekilde karşılık vererek futbolcuların bu sevincine ortak olduğu ifade edildi.

EKSTRA İZİN YOK

Galatasaray'da teknik direktör Igor Tudor'un milli arada takıma iki gün izin verdiği öğrenildi. Galibiyetin sevincini yaşayan futbolcular, soyunma odasında ekstra olarak bir gün daha izin isterken, başarılı hoca milli aradan sonraki zorlu fikstürü sebep göstererek bu talebi reddettiği ifade edildi. Galatasaray milli aradan sonra, Atiker Konyaspor, Fenerbahçe, Trabzonspor ve Gençlerbirliği ile oynayacak.

MİLLİ ARAYA MORALLİ GİRDİ

Sarı-kırmızılı ekip, çıktığı 7 maçta 6 galibiyet ve 1 beraberlik alarak sadece 2 puan kaybı yaşarken, 2009-2010 sezonundan sonra ilk kez 7. hafta itibarıyla 19 puana ulaştı. Milli maçlar nedeniyle lige verilen aranın ardından üst üste zorlu müsabakalar ve derbiler oynayacak sarı-kırmızılı ekip, bu önemli periyoda moralli bir şekilde girmeyi başardı.

11 taraftara adli işlem

GALATASARAY- Karabükspor arasındaki futbol müsabakasında, taraftara adli işlem başlatıldı. Açıklamada, görevli memura görevini yaptırmamak için direnme ve hakaret, sahaya yabancı madde atmak, hakaret içeren tezahürat, usülsüz bilet temin etmek ve sahtecilik, spor alanına yasaklı madde sokmaktan 11 taraftara 6222 sayılı 'Sporda Şiddet ve Düzensizliğin Önlenmesine Dair Kanun'a muhalefet suçundan adli işlem uygulandığı belirtildi.

Feghouli'ye tam not

6 haftada ilk 11'inde 12 farklı oyuncu kullanan Tudor, yeni transferi Sofiane Feghouli'yi Karabükspor maçında sakatlığı bulunan Tolga'nın yerine monte etti. Cezayirli oyuncu, attığı golle ve oynadığı futbolla camianın beğenisini kazandı.

Ligde 11 maçtır yenilgisiz

GALATASARAY, ligde 11 maçtır yenilgi yüzü görmeyerek oldukça başarılı bir seriye imza attı. Ligdeki son mağlubiyetini, geride kalan sezonun 30. haftasında Kasımpaşa'ya kendi sahasında 3-1'lik skorla alan Galatasaray, ardından bu kulvarda çıktığı 11 karşılaşmada 10 galibiyet ve 1 beraberlik alarak rakiplerine galibiyet sevinci yaşatmadı.

SON 8 SEZONUN en golcüsü

GALATASARAY, Süper Lig'in ilk 7 haftasına 18 gol sığdırarak son 8 sezonun en skorer futbolunu ortaya ortaya koydu. Son olarak 2009-2010 sezonunda 7. hafta itibarıyla 21 gol bulan sarı-kırmızılı ekip, geride kalan 8 sezonun en gollü maçlarına imza atarak 2,71 gol ortalaması yakaladı.

Malatya'da puanlar paylaşıldı

SÜPER Lig'in 7. haftasında oynanan Evkur Yeni Malatyaspor- Atiker Konyaspor maçı 1-1 berabere sonuçlandı. Maç karşılıklı ataklarla başlarken golü konuk ekip Konya buldu. 21. dakikada sol çaprazda topla buluşan Fofana pasını ceza yayı çizgisindeki Eze'ye gönderdi. Bu oyuncunun dönerek çıkardığı sert şutta top kaleci Ertaç Özbir'in solundan filelerle buluştu: 0-1 Karşılaşmanın ilk yarısını Atiker Konyaspor 1-0 önde tamamladı. Orta saha mücadelesine sahne olan karşılaşmanın ikinci yarısında ev sahibi beraberliği buldu. 70. dakikada Evkur Yeni Malatyaspor, Aytaç Kara'nın ceza sahası dışında attığı şık golle maçta 1-1'lik eşitliği yakaladı. Son dakikaları büyük çekişmeye sahne olan maçta başka gol olmayınca karşılaşma 1-1 eşitlikle tamamlandı. Bu arada karşılaşmanın 89. dakikasında Evkur Yeni Malatyaspor'dan Rahman Buğra Çağıran kırmızı kartla oyun dışında kaldı.

Malatyalılar dün oynanan maçta takımlarını yalnız bırakmadı.

SPORA BAKIŞ

HAYATİ **ASILYAZICI**

hayatiasilyazici@yahoo.com

Yabancılarla uğraşacağınıza...

2017-2018 Süper Lig 'İlhan Cavcav Sezonu' başladı. Cumhurbaşkanı ve AK Parti Genel Başkanı Recep Tayyip Erdoğan, ligdeki beşinci hafta maçlarının oynanmasının ardından spor kamuoyunda gündem yaratacak açıklamalarda bulundu.

Erdoğan yaptığı açıklamada; Türk liglerinde top koşturan yabancı futbolcuların fazla olduğunu ifade etti. Türk futbolcuların takımlarında gerekli süreyi alamadıklarını, bu nedenle gelişim gösteremediklerini ve bu durumun sonucu olarak 'Türk A Milli Futbol Takımı'nın güçlü olamadığını söyledi. "Yabancı sınırlanması getirmeliyiz" sözleriyle Türkiye Futbol Federasyonu (TFF)'nu göreve çağırdı.

Bu kadar önemli bir gündem başlığı hakkındaki açıklamanın, ligdeki beşinci hafta maçlarının oynanmasının ardından yapılmasını, zamansız olarak nitelendiriyorum.

Bu tarz süreci derinden etkileyecek konuların, sezon başlamadan ya da sezon bitiminde ele alınması gerekmektedir. T.C Gençlik ve Spor Bakanlığı, TFF Başkanlığı, Kulüpler Birliği ve TFF 1. Lig Kulüpleri düzeyinde ortak akıl üretilmesi ve alınacak kararların bu sürecin ardından yürürlüğe konulması gerekmektedir.

ESAS MESELE ALTYAPI

Ama şu günlerde, spor masasında gündeme oturan başlık 'yabancı sınırlaması' olmamalı. Türk futbolu olarak asıl sorunumuz, bir türlü çözemediğimiz artık kangren haline dönüşmüş olan profesyonel kulüplerimizin 'altyapı sorunu'dur. 58 yıllık 'Profesyonel Futbol Ligi'mize baktığımızda, çok net bir şekilde görünen tabloyu, bu kadar yanlış yorumlamak olsa olsa 'Türk Futbol Tarihi'mizin incelemeden yapılmış

bir değerlendirmesidir. Oysa 1959 yılında başlayan ve 2000 yılına uzanan geniş futbol tarihimiz boyunca, Türk futbolunun kalitesi tartışmaya çok uygun. Türk futbolunun bir ekole sahip olmayışı, kaliteli Türk futbolcuların parmakla sayılacak kadar az yetişmesi, modern futbol öğretilerinden uzak teknik kadroların takımlarımızın başında yer alması, bilinçsiz antreman teknikleri ve gerçek futbolun ana kaynağı olan altyapının plansızlık nedeniyle neredeyse bir futbol kültürü olarak oluşturulamaması, temelde en büyük sorunumuz olmuştur.

Ta ki 2000 yılında UEFA Kupası ve UEFA Süper Kupa Türkiye'ye getirilinceye kadar. Bu kupaların ülkemize geliş biçimine gerçekçi bir gözle bakacak olursak, Galatasaray futbol takımının kadrosunda yer alan dünyaca ünlü futbolcuların, katkısının büyük olduğunu gözardı edemeyiz. Gerçek gün gibi ortadayken, bugün yabancı sınırlamasını konuşuyor olmak, oldukça zamansız ve yadırgatıcı. Ne zaman ki, ülkemiz takımlarında kaliteli yabancı oyuncular yer aldı, o zaman Türkiye uluslararası arenada adından daha çok söz ettirdi. Yabancı sınırlaması getirildiği takdirde, Avrupa'da kendimizden söz ettirmek bir yana Edirne'yi bile geçemeyiz. 2000 yılından önceki tablo ortada.

GENÇLERBİRLİĞİ ÖRNEĞİ

Bu yıl 'İlhan Cavcav Sezonu'. İlhan Cavcav, Gençlerbirliği takımının sürdürülebilir başarı hikayesinde önemli bir isim.

İlhan Cavcav

Genelde yetenekli yabancı oyuncuları ve yerli oyuncuları takıma kazandıran Cavcav, takımda kazandıkları ivme sonrasında yüksek bir fiyata satarak kulübü borçsuz bir çizgide tutması ile öne çıkan bir isim. Yaşamını yitirmeden bir süre öncede benzer transfer politikasını devam ettirerek, takımın en önemli üç oyuncusu yüksek bir bonservis bedeli ile başka takımlara gönderdi. Fakat her sezon üst sıraları zorlayan Gençlerbirliği, bu dönem ligde aldığı sonuçlarla tehlike sinyalleri veriyor.

Geçen sezon başarılı işler çıkartan Ümit Özat, bu sonuçların ardından görevden alındı. Şimdi burada ki sorun Ümit Özat' mı yoksa en önemli üç futbolcusunu başka takımlara transfer ederek kulübü bu noktaya getiren kulüp başkanında mı! Altyapısı olmayan kulüplerimizin bu örnekten yola çıkarak en küçük bir rüzgarda bile savrulacaklarını bilmek için kahin olmaya gerek yok. Altyapısız borçsuz kulübün son durumu ortada.

Birde büyük kulüplerin seyircilerinin örnek olması gerektiğini düşünüyorum ve her zaman bunu söylüyorum. Fenerbahçe ve Galatasaray ve Trabzonspor taraftarlarının son haftalarda yapmış oldukları aleyhte tezahüratları Türk futbolcularına karşı çıktıklarını görüyoruz. Karşı tepkilerle futbol takımları bir yere varamaz.

CMYK

Başakşehir kendine geldi

SPOR Toto Süper Lig'de son 4 maçını kazanan Göztepe'ye, Medipol Başakşehir 'dur' dedi. Fenerbahçe galibiyetinden sonra duraklama dönemine giren Avcı'nın öğrencileri 32. dakikada Epureanu ve 36. dakikada Adebayor'un golleriyle ilk yarıyı 2-0 önde kapattı. Uzatma anlarında Jahovic'in penaltıdan attığı gol ise maçın skorunu belli etti.

Alanya'da Wagner Love şov

ALANYASPOR sahasında karşılaştığı Gençlerbirliğini 4-1 mağlup etti. Akdeniz ekibine galibiyeti getiren golleri, 9'da M'Billa, 20'de Fernandes, 58 ve 90'da Wagner Love kaydetti. Ligdeki gol sayısını 7'ye çıkaran Love'un son golü, sezonun en güzel golü adayları arasında yerini aldı. Başkent ekibinin tek golü ise 65'de Ahmet Ilhan'dan geldi.

Barcelona'dan sessiz zafer

İSPANYA'DA gerçekleştirilen Katalunya Bağımsızlık Referandumu nedeniyle, olayların gölgesinde oynanan maçta Barcelona, Camp Nou'da Las Palmas'ı 3-0 mağlup etti. Güvenlik önlemlerini had safhada olduğu bölgede maçın seyircisiz oynanmasına karar verildi. 7'de 7 yapan Barça puanını 21'e yükseltti.

Sofuoğlu İstanbul'a getirildi

Önceki gün sıralama turunda kaza geçiren, bel ve kalçasında kırık tespit edilen Milli motosikletçi Kenan Sofuoğlu'nu taşıyan ambulans uçak İstanbul'a geldi

DÜNYA Supersport Şampiyonası'nda yarışan Milli motosikletçi Kenan Sofuoğlu sıralama turları esnasında kaza geçirdi. Kötü hava şartları nedeniyle gerçekleşen kaza sonrası acilen hastaneye kaldırılan, yapılan tetkikler sonucunda bel ve kalçasında kırık tespit edilen Kenan Sofuoğlu, dün ambulans uçak ile Fransa'dan İstanbul Sabiha Gökçen Havalimanı'na getirildi.

Sofuoğlu, daha sonra tedavisinin yapılacağı Marmara Üniversitesi Pendik Eğitim ve Araştırma Hastanesi'ne götürüldü.

Başhekim Dr. İsmail Cinel ve Ortopedi Bölümü Klinik Sorumlusu Prof. Dr. Bülent Erol tarafından yapılan açıklamada, Sofuoğlu'nun 3 farklı bölgesinde kırık olduğu ve ameliyat gerekmeden 3 aylık tedavi sürecinden geçeceği ifade edildi.

Aydınlık SPOR

Hazırlayan: BURAK ÖZCAN
cenk@aydinlikgazete.com

2 EKİM 2017, PAZARTESİ

SULTANLAR'DAN BRONZ MADALYA

TÜRKİYE A Milli Kadın Voleybol Takımı, 2017 Avrupa Şampiyonası'nın üçüncülük maçında ev sahibi Azerbaycan'ı 3-1 yenerek bronz madalya kazandı. Millilerimiz, ilk seti 25-22 kaybettikten sonra ikinci seti 21-25 kazandı. Sonraki iki sette rakibine hiç şans vermeyen ve baştan sonra setleri önde götüren Millilerimiz üçüncü seti 25-14, dördüncü seti de 25-8 gibi inanılmaz bir skorla alarak maçı 3-1 kazandı ve bronz madalyayı 2011'den sonra, ikinci kez elde etmiş oldu.

Fırtına'dan kaçamadı

Dolmabahçe'de haftanın maçında adına yakışır bir mücadele vardı. Kara Kartal, 2 kez öne geçtiği karşılaşmada Fırtına'dan kaçamadı ve dev maç 2-2 beraberlikle sona erdi

Maçtan sonra konuşan Ersun Yanal, Beşiktaş'ın Türkiye'nin en iyi takımı olduğunu söyledi. Yanal, "Beşiktaş önemli bir takım. Bunu bir kez daha kanıtladı. Şampiyonlar Ligi'ndeki serüvenleri de çok iyi" diye konuştu.

Pepe: Yorgunduk

BEŞİKTAŞ'IN Portekizli yıldızı Pepe, maçtan sonra açıklamalarda bulundu. Pepe, "Zor bir haftadan geliyoruz, yorgunluk vardı. Gücümüzü biraz daha ekonomik kullanmamız gerekiyordu. Talihsiz bir dakikada golü yedik, futbolda bunlar olabiliyor. Sahaya çıkan arkadaşlarımız terinin son damlasına kadar mücadele etti. Maçı hak ettik ama olmadı'' dedi.

Olcay sevinmedi

MAÇIN 20. dakikasında skoru 1-1 eşitliğe getiren golü kaydeden Olcay Şahan, golden sonra sevinmedi. Olcay, gol sonrası ellerini tribünlere doğru kaldırdı ve sevinç gösterisinde bulunmadı.

STAT: VODAFONE PARK

HAKEMLER: Fırat Aydınus, Serkan Ok, Süleyman Özay

BEŞİKTAŞ 2

Fabri**, Caner*, Pepe**, Tosic**, Necip** (Dk. 89 Mustafa?), Medel* (Dk. 46 Gökhan*), Tolgay**, Babel**, Lens***, Talisca***, Negredo**

T.D: Şenol Güneş

TRABZONSPOR 2

Onur**, Hubocan**, Durica**, Okay***, Pereira**, Onazi** (Dk. 69 Yusuf***), Kucka**, Sosa**, Olcay** (Dk. 64 Castillo***), Abdülkadir** (Dk. 77 Rodellaga***), Burak**

T.D: Ersun Yanal

GOLLER: Dk. 13 Talisca, Dk. 58 Lens (Beşiktaş), Dk. 20 Olcay, Dk. 80 Rodellaga (Trabzonspor)

SARI KARTLAR: Medel, Caner, Tolgay, Babel (Beşiktaş), Burak, Hubocan, Okay, Onazi (Trabzonspor)

Çin günü kutlandı

BEŞİKTAŞ, Trabzonspor maçı öncesinde Çin'in 68. Milli Günü'nü reklam panolarından ve sosyal medya platformlarında yayımlanan özel bir videoyla kutladı. Beşiktaş yönetimi de Çin Halk Cumhuriyeti Ankara Büyükelçisi YU Hongyang ve beraberindeki Çin heyetini Vodafone Park'ta ağırladı.

SÜPER LİG PUAN DURUMU

	O	G	B	M	A	Y	Av.	P
1 GALATASARAY	7	6	1	0	18	6	12	19
2 BEŞİKTAŞ	7	4	2	1	12	7	5	14
3 KAYSERİSPOR	7	4	2	1	12	8	4	14
4 GÖZTEPE A.Ş.	7	4	1	2	14	11	3	13
5 BAŞAKŞEHİR	7	4	1	2	11	10	1	13
6 AKHİSARSPOR	7	4	1	2	8	9	-1	13
7 FENERBAHÇE	7	3	2	2	14	11	3	11
8 ALANYASPOR	7	3	1	3	15	15	0	10
9 TRABZONSPOR	7	2	3	2	16	15	1	9
10 BURSASPOR	7	3	0	4	13	12	1	9
11 SİVASSPOR	7	3	0	4	11	12	-1	9
12 MALATYASPOR	7	2	2	3	13	14	-1	8
13 KASIMPAŞA	7	2	2	3	10	13	-3	8
14 KONYASPOR	7	2	1	4	8	9	-1	7
15 ANTALYASPOR	7	1	3	3	8	11	-3	6
16 KARABÜKSPOR	7	1	2	4	10	13	-3	5
17 OSMANLISPOR	7	1	1	5	9	17	-8	4
18 GENÇLERBİRLİĞİ	7	1	1	5	7	16	-9	4

BURAK ÖZCAN

Süper Lig'de haftanın maçında Beşiktaş sahası Vodafone Park'ta Trabzonspor ile karşılaştı. Dolmabahçe'de yoğun yağmur altında oynanan maç 2-2 berabere bitti. Karşılaşmanın ilk 10 dakikasında iki ekipte kontrollü oyunu benimsedi. Beşiktaş aradığı golü Brezilyalı yıldızı Talisca ile buldu. 13. dakikada Babel ile duvar pasına giren Talisca, ceza sahası yayında harika bir vuruşla kaleci Onur'u avladı. Trabzonspor bu gole 7 dakika sonra Olcay'la cevap verdi. Abdülkadir'in pasında topla buluşan Olcay, güzel bir vuruşla Fabri'yi avladı maça denge getirdi. (1-1)

Golden sonra oyundaki hakimiyetini artıran Kartal, 25. dakikada Negredo ile gole çok yaklaştı. Cenk'in yerine dün gece maça 11'de başlayan İspanyol forvet, sert vuruşunda topu direğe nişanladı. Karşılaşmanın ilk yarısı çok sert geçerken hakem Fırat Aydınus, 5 kez sarı kartını kullanmak zorunda kaldı.

LENS'TEN FÜZE

Maça ilk 11'de başlayan Jeremain Lens, 58. dakikada Beşiktaş'ı tekrar öne geçiren golü kaydetti. Talisca'nın pasında topu önünde bulan Lens, topa çok sert vurdu ve siyah-beyazlılar yeniden öne geçti. Lens bu golle Beşiktaş'ta kariyerindeki ilk golünü attı.

Trabzonspor, bu gole tekrar cevap vermek istedi. Castillo'nun pasında kaleci ile karşı karşıya kalan Yusuf Yazıcı, Fabri'yi geçemedi. Fırtına aradığı golü 80. dakikada buldu. Ceza sahasına gelen ortaya harika bir kafa vuruşu yapan Hugo Rodellaga, dev maça tekrar eşitlik getirdi. Karşılaşmanın son dakikaları nefesleri kesti. Trabzonspor, hem Yusuf Yazıcı hem de Rodallega ile gole çok yaklaştı ancak iki pozisyonda da golü bulamadılar ve haftanın maçı 2-2 eşitlikle bitti.