Patates hayvan yemi oldu

Üretici perişan

Depolarda bekleyen on binlerce ton patatesin çürüme noktasına geldiği ve hayvan yemi olduğu ortaya çıktı

CHP Niğde Milletvekili Ömer Fethi Gürer, patates üreticisinin durumu ile ilgili olarak açıklama yaptı. Gürer, ekim ve kasım ayında hasadı yapılan ve eski tip depolarda muhafaza edilen patatesin, maliyetinin çok altında fiyata bile satılamadığını ifade etti. Çürüyen patateslerin üreticiler tarafından hayvan yemi olarak kullanıldığını belirten Gürer, patatesin 55 kuruşa mal edilmesine rağmen, 15 kuruşa bile alıcı bulamadığına dikkat çekti. **3'te**

www.aydinlik.com.tr

VATAN EMEK NAMUS

Aydınlık

KURULUŞ: 1921 | 16 MAYIS 2018, ÇARŞAMBA | 1.5 TL

Benzine yine zam

6.24 TL

DÖVİZ kurları rekor üstüne rekor kırıyor. Dolar 4.46'yı, avro 5.30'u geçti. Kurlardaki hızlı yükseliş ve dünya petrol fiyatlarındaki artış, akaryakıta zam olarak döndü. Dün gelen yeni zamların ardından İstanbul'da benzinin litre fiyatı 6.24 TL'ye, motorinin litre fiyatı da 5.69 TL'ye yükseldi. Dolar ve avro tüketicinin cebini yaktığı kadar iş dünyasında da büyük tahribat yaratıyor.

» *RECEP ERÇİN'in haberi 5'te*

İşsizlik çift haneye yerleşti Sayfa 6

AKŞENER DEMİRTAŞ'A ÖZGÜRLÜK İSTEDİ

İyi Parti cumhurbaşkanı adayı Meral Akşener.

Meral Akşener 'Demirtaş'ın adaylık kampanyasını bizlerle eşit koşullarda yapmasını isterim' dedi. Akşener'in bu 'arzusunu' yabancı basın kuruluşlarıyla yaptığı toplantıda dile getirmesi dikkat çekti

Önce CHP şimdi İyi Parti

İYİ Parti'nin Genel Başkanı ve cumhurbaşkanı adayı Meral Akşener, Edirne'de tutuklu bulunan HDP /PKK'nın cumhurbaşkanı adayı Selahattin Demirtaş'ın serbest bırakılmasını istedi. Millet İttifakı'nın diğer bileşeni olan CHP'nin cumhurbaşkanı adayı Muharrem İnce de Demirtaş'ın serbest bırakılmasını talep etmişti.

Anadilde eğitimi savundu

İYİ Parti lideri, "Kürt seçmenlerden oy alıp alamayacağının" sorulması üzerine "Kürtlerin bana oy vermeyeceği iddiası bir şehir efsanesi " dedi. "HDP'nin kendi seçmenini düşünerek bizim Saadet Partisi ve CHP ile kurduğumuz ittifakta yer almadığını düşünüyorum" diyen Akşener, insanların birinci sınıf eğitim alacakları bir düzen kurulduğunda, insanların rahatça anadilini öğrenebileceğini söyledi. Sayfa 7

'Yardımcılık teklif ederiz'

CHP Grup Başkanvekili Özgür Özel, geçen cuma günü Habertürk Tv'deki programda Muharrem İnce'nin ikinci tura kalmasını durumunda Saadet Partisi, İyi Parti ve HDP'nin genel başkanlarına cumhurbaşkanlığı yardımcılığı teklifi götürürebileceğini söylemişti.

Apo'nun prensine Mandela makyajı

Barkey'in yazısıyla birlikte, medyada Demirtaş övgüsü artmaya başladı. Cumhuriyet gazetesi, Demirtaş'ın resmini pazar ekinde tam boy bastı.

CIA'NIN TÜRKİYE UZMANI Barkey, Amerikan'ın etkili yayın organlarından Foreign Policy'e seçimleri değerlendirdi. Erdoğan'ın hileye başvurabileceğini belirterek, Demirtaş için "Hayranlık uyandıran siyasetçi, Kürt bir Nelson Mandela olma potansiyeli taşıyor" benzetmesi yaptı.

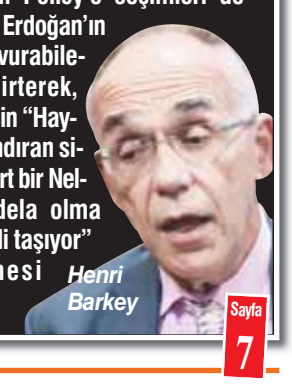

Henri Barkey

Sayfa 7

Cumhur protokolü üstüne

CUMHUR Protokolü, renksiz-ideolojisiz-siyasetsiz Millet Protokolü'ne göre, tartışmasız olarak renkli-ideolojili-siyasetli. Bu protokoldeki sorun, renklilikteki çokluk. Bu protokolde "büyük gövde AKP" fikri yok. Ama, kendisi milletvekili adayı çıkaramayan ekli BBP zihniyeti, Arvasi esintisiyle tartışmasız ve baskın biçimde var.

» *BİRGÜL AYMAN GÜLER'İN YAZISI 7'DE*

Petrol satışını durdurun!

21. Yüzyıl Enstitüsü Başkanı Cahit Armağan Dilek, Barzani yönetiminin yasa dışı yollarla Türkiye üzerinden İsrail'e petrol satışını sürdürdüğünü söyledi. Dilek, petrol satışının acilen durdurulmasını istedi

ABD ve İsrail eliyle İran'a karşı ittifak oluşturulduğuna ve İslam ülkelerinin bölündüğüne dikkat çeken Dilek, Türkiye'nin açıklamalarının sözde kaldığını ifade etti. Dilek, Barzani yönetiminin Türkiye üzerinden İsrail'e sattığı petrolün günlük 328 bin varil olduğunu açıkladı. Dilek, "Türkiye bu ABD-İsrail işbirliğine sert tepki vermelidir. Bu satışın durdurulması gerekir" dedi. **9'da**

Biz gönderdik O GİTMEDİ

DIŞİŞLERİ'NE çağrılan İsrail'in Ankara Büyükelçisi Eitan Naeh'in "Bir süre ülkesine dönmesi" istenildi. Dışişlerinden yapılan açıklamaya göre, Türkiye'nin Tel Aviv Büyükelçisi Kemal Ökem'in istişareler için Türkiye'ye çağrıldığı iletildi. Açıklamasının ardından İsrail "Elçimizi çektik" dedi. **9'da**

Bebek katilleri!

ABD'NİN büyükelçiliğini Kudüs'e taşıması sonrasında İsrail'in başlattığı Filistinlilere yönelik katliamlar devam ediyor. İsrail güçleri dün, Gazze sınırında 8 aylık bir bebeği katletti. İki gündür süren saldırılarda 59 Filistinli hayatını kaybetti, 2 bin 770'den fazla kişi yaralandı. Saldırılara dünyanın dört bir yanından tepki yağarken, Çin de Filistin'i desteklediğini açıkladı. **8'de**

Sarraf Davasında karar açıklanıyor

SARRAF Davası olarak başlayıp "ABD Atilla'ya karşı" olarak devam eden davada sona gelindi. Duruşmada hakimin Hakan Atilla'nın alacağı cezanın açıklaması bekleniyor. Bugün açıklanacak kararın ardından İran'a yönelik yaptırımları delme suçlamasıyla, Türk bankalarına yönelik para cezası süreci başlayacak. **11'de**

Filistin'le ortak cephedeyiz

Fotoğraf: Alpay Tuğlu

VATAN Partisi, İsrail'in Filistinlilere yönelik katliamlarını İstanbul'da bulunan İsrail Başkonsolosluğu önünde protesto etti. Türkiye ve Filistin'in ortak cephede olduğuna dikkat çeken İstanbul İl Başkanı Erkan Önsel, "İsrail'i, ABD'yi lanetliyoruz. Bu saldırı bütün Müslüman dünyasına yapılmıştır. Kaybedeceklerdir. Mazlumlar kazanacaktır" dedi. **9'da**

Bugün Ramazan'ın ilk günü

Hafif beslenin midenizi koruyun Sayfa 4

sayfa 4 — **RIZA ZELYUT** — Hangi AKP'lilerin çocukları ABD pasaportu taşıyor?

sayfa 6 — **MEHMET AKKAYA** — 'Kamuşeron' işçisinin tepkisi!

sayfa 8 — **MEHMET YUVA** — İsrail ve ABD'yi protesto et!

sayfa 10 — **SABAHATTİN ÖNKİBAR** — Gazze'ye git Tayyip Bey!

sayfa 10 — **İSMET ÖZÇELİK** — AKP'de Bahçeli tartışması

sayfa 11 — **SONER POLAT** — İki kaçak üç hain

sayfa 13 — **BURÇAK EVREN** — Tarihi yapıların kaçınılmaz yazgısı

BAŞYAZI

Günde 5 kez kürsüye çıkıp çözüm anlatamayanlar

Liderler kürsülerde. İzliyoruz; bir araba dolusu laf!

Güncel sorunlar var mı? Yok! Çözüm var mı? Yok!

İtiş var, kakış var, laf sokma var, süslü sözler var ama çözüm yok.

Kürsülerde çok hatip var ama bir tane çözüm yok. Vatan Partisi yöneticileri çırpınıyor: Sorunları anlatmayın çözüm konuşalım!

Hükümete soruyoruz; Ekonomik, siyasi sorunları nasıl çözeceksiniz? Cevap yok!

AKP danışmanları "etkili laf sokma yöntemi" üzerine çalışıyor.

Devlet Bahçeli oturup kalkıp "Perinçek" tweetleri atıyor. Diğer tarafa dönüyoruz; Hükümetten farklı hangi programınız var?

Herkes çalının etrafından dolanıyor!

ABD'yi kızdırmamak için mayınlı araziye girmiyorlar.

Örneğin Doğu Akdeniz'de ABD, İsrail ve Yunanistan yıllardır tatbikat üstüne tatbikat yapıyor, Türkiye'yi yönetme iddiası olanlardan ses çıkmıyor.

Siz susunca millet görmüyor mu zannediyorsunuz?

Bakınız KKTC'deki okurlarımızdan Osman Kutup nasıl da farketmiş;

"Adaylara Aydınlık aracılığıyla sorular sormak istiyorum. Kıbrıs politikanız nedir? KKTC'nin tanınması için ne yapacaksınız? Gazimağusa'da kapalı Maraş bölgesinin vakıf malı olduğunu ve buranın derhal iskana açılacağını açıklayabilir misiniz? Maraş konusunda görüşleriniz nelerdir?Lütfen sorunlara çözüm konuşun."

★★★

Süslü sözlerle zaman kaybına engel olalım.

Siz sorun biz Cumhurbaşkanı adaylarına iletelim.

ilkeryucel@aydinlikgazete.com » **M. İLKER YÜCEL**

ISSN 2146-2356

Aydınlık ÖZGÜRLÜK MEYDANI

HAZIRLAYAN: **ERCAN DOLAPÇI**
ozgurlukmeydani@aydinlikgazete.com

MUKTEDA EL-SADR: Bir Irak vatanseverinin seçim zaferi

Türkiye 'mezhep taassubu' hastalığının pençesine düşmemekte ısrarcı olur ve yaşamsal millî menfaatlerine endekslenerek hareket ederse, Türkiye-Irak ikili ilişkileri önümüzdeki dönemde büyük bir sıçrama yapabilir

SİNAN BAYKENT / SİYASET BİLİMCİ

BÖLGEMİZİN çalkantılı bir süreçten geçtiği bu dönemde iki farklı ülkede iki önemli seçim gerçekleşti. 6 Mayıs 2018 günü Lübnan'da, 12 Mayıs 2018 günü ise Irak'ta düzenlenen parlamento seçimleri ilginç sonuçlar doğurdu. DAEŞ terörizmi ile işgal devleti İsrail'in kirli planlarından çok çeken bu iki devlette halk sandıkta vatansever direnişçi unsurlara teveccüh gösterdi. Lübnan'da Hizbullah ve müttefikleri, Irak'ta ise Mukteda el-Sadr'ın öncülüğündeki Sairun Koalisyonu seçimlerden birinci parti çıktı.

IRAK DİRENİŞİNDE PARLADI

Peki, Mukteda el-Sadr'ın Irak ve bölgesel dengeler açısından ifade ettiği değer nedir?

Dünya Mukteda el-Sadr ismini ilk olarak 2003 yılında, Irak'ın Amerikan işgalinde duydu. Mukteda el Sadr, Şii dünyasının önde gelen âlimlerinden Ayetullah Muhammed Sadık Sadr'ın oğlu, Ayetullah Muhammed Bakır Sadr'ın ise damadıdır. Her ne kadar ailesinden büyük bir manevî miras devralmışsa da, Mukteda el-Sadr'ın dinî eğitimi kuvvetli sayılmaz. Öte yandan söz konusu eksikliğe rağmen 2003 yılında 20'li yaşlarının son demlerinde olan Mukteda el-Sadr, babasından kalan müthiş bir ağın tek varisi oldu. Çekirdeği Bağdat'ın periferisinde konumlanan ve yoksul Şii halkı kapsayan bu müthiş ağdan aldığı güçle Mukteda "Mehdi Ordusu"nu kurdu ve Amerikan emperyalizmine karşı direniş başlattı. Her ne kadar 2006-2008 yılları arasında, Irak mezhepsel plânda parçalara ayrıldığında Mehdi Ordusu Sünni ahaliye karşı baskı uygulamışsa da, ilerleyen zamanlarda Mukteda el-Sadr'la birlikte Mehdi Ordusu da olgunlaşmış ve mezhep çatışmasını önlemenin yollarını aramıştır.

MEHDİ ORDUSU

2008 yılında Mehdi Ordusu'nu tasfiye eden Sadr, şiddet eylemleriyle arasına mesafe koymuş ve barışçıl bir aktör konumuna kademeli olarak erişmiştir. Mukteda el-Sadr'ın davranışlarının yanı sıra söylemi de zaman içinde değişime uğramıştır. 2008 yılından bu yana adım adım daha milliyetçi ve halkçı bir üslûp benimseyen Sadr, esasında meşru siyaset sahnesine büyük girişini 2016 yılının başlarında Bağdat'taki kitlesel yolsuzluk karşıtı protestolarla yaptı. Teşkil edilen bu yeni çerçevenin içinde Sadr, başında olduğu hareketi laik çevrelere açmak için bir dizi inisiyatif aldı. Bunlardan en önemlisi ve belki de en belirleyici olanı, 2018 seçimlerine birlikte girdiği Irak Komünist Partisi'yle tesis ettiği irtibattır.

Her ne kadar halkçılar, laikler ve sosyalistlerle kurulacak olan ittifakın nicel bir getirisi olmayacak idiyse de, Mukteda el-Sadr bu vesileyle "katı mezhepçi" çizgiyi terk ettiğini ve bundan böyle vatanseverlik düzleminde mevzileneceğini ifade etmiş oldu. Başka bir deyişle bu üzerinde düşünülmüş ve Irak'ın tamamını kavramak isteyen bir yeni politik stratejiydi. Nitekim başarılı da oldu. Zira 12 Mayıs 2018 tarihinde oluşan seçim haritasına bakıldığında, Sairun Koalisyonu, 329 koltuklu parlamentoda en az 54 parlamenterle temsil edilebilecek.

ARAP KİMLİĞİ ÖNDE

Mukteda el-Sadr hem Amerika Birleşik Devletleri'nin hem de İran'ın Irak'taki varlığına karşı çıkıyor. Saf bir İran düşmanı olmamakla beraber, Sadr özellikle DAEŞ tehdidi sonrasında gün geçtikçe artan ve yoğunlaşan İran nüfuzunu kabul etmiyor. Amerikan emperyalizminin ve Siyonizm'in bölgedeki tasavvurlarının reddi, Sadr'ın düşünce atlasında önemli bir yere sahip. Keza öne sürdüğü, savunduğu ve "birleştirici unsur" olarak gördüğü Arap kimliği de Irak için düşlediği milliyetçi gücün köşe taşı mahiyetindedir. Sadr'ın İran yetkilileri ve din âlimleriyle olan ilişkisi ise daima inişli-çıkışlı bir seyir izlemiştir. Her ne kadar Sadr ailesinin kökleri Lübnan'a dayansa da, aile fertleri uzun süre Necef'te yaşadı. Şia'daki Necef-Kum rekabeti, meseleyi yakından takip edenler için bir sır değildir. Ancak Necef havzasının Kum'a nispetle en azından eskilik bakımından üstün olduğu da bilinmektedir. Sadr ailesi Necef havzasının uzun yıllar kalbinde, yani tam merkezindeydi. Mukteda el-Sadr'ın Şii kimliğinden ziyade Arap kimliğini parlatması ve vaktiyle Humeyni tarafından geliştirilen "Velayet-i Fakih" kuramını içselleştirmeye yanaşmaması, İran'la olan ilişkilerini daima istikrarsız kılmıştır. Bu minvalde geçen Şubat ayında İran dinî lideri Hamaney'in özel danışmanı Ali Ekber Velayeti'nin "Irak'ı liberallerin ve komünistlerin idare etmelerine izin vermeyeceğiz" çıkışını yapması, Sadr'ın halkçılarla yaptığı ittifak dikkate alındığında oldukça manidardır.

BİRLİKTEN YANA

Mukteda el-Sadr, Irak'ın yeniden müstakil bir ulus olabilmesi için mücadele ediyor ve Şii, Sünni, Hristiyan, Arap, Türkmen, Ezidi ve Kürt bileşenlerin bir bütün olarak Irak şemsiyesi altında adalet içinde yaşamaya devam etmesini istiyor.

Şüphesiz aday olmadığı için Mukteda el-Sadr'ın Başbakanlık için bir iddiası bulunmuyor. Ne var ki Başbakanlık makamı için belirlenecek ismin kararlaştırılmasında büyük bir rol üstleneceği de aşikar. Seçimlerden ikinci sırada çıkan ve içinde Haşdi Şabi'nin de bulunduğu Fetih Koalisyonu ve mevcut Başbakan Haydar el İbadi'nin listesi de Başbakanlık makamının kime tevdi edileceği noktasında söz sahibi olacaktır.

MİLLİYETÇİ RÜZGÂR

Dünyada milliyetçiliğin ve halkçılığın kol kola yükselişte olduğu bir evreden geçiyoruz. Görünen o ki, küresel ölçekte esen milliyetçi-halkçı rüzgârlar Irak'a kadar ulaşmış durumdadır. Mukteda el-Sadr'ın seçim zaferi ve kampanya esnasında tutturduğu sosyal-milliyetçi pratik, hem dünyadaki genel eğilimler açısından hem de bölgede kurgulanmaya çalışılan yeni düzen açısından belirleyicidir. Anlayabildiğimiz kadarıyla Sadr, Irak için barışçı ve otarşiye dayalı bir siyaset istiyor. Irak'ın kendi kabuğuna çekilmesi, iç işlerine yoğunlaşması, yolsuzluğun bitirilmesi ve ulusal birliğin yeniden sağlanması bir nevi "ana başlıklar" şeklinde telakki edilebilir. Öte yandan emperyalizmin, Siyonizm'in veya herhangi bir dış gücün Irak'ın iç işlerine müdahil olması durumunda ise dişlerini çıkarmaktan imtina etmeyeceğini de gizlemiyor.

Sadr'ın zaferi doğru bir temelde okunabilirse Türkiye açısından avantaj olacaktır. İran'ın büyüyen nüfuzunu reddetmekle birlikte İran'a karşı düşmanca bir tavra girmeyecek oluşu, Siyonist mihraklarca arzulanan "İkinci İsrail" hayallerine yaşam hakkı vermeyecek oluşu, Irak'ın toprak bütünlüğünü sahiplenecek oluşu ve bölgede Washington ile Tel-Aviv tarafından örülen Sünni-Şii çatışması tezlerine tevessül etmeyecek oluşu, Türkiye zaviyesinden bakıldığında önemli birtakım artılar taşımaktadır. Türkiye "mezhep taassubu" hastalığının pençesine düşmemekte ısrarcı olur ve yaşamsal millî menfaatlerine endekslenerek hareket ederse, Türkiye-Irak ikili ilişkileri önümüzdeki dönemde büyük bir sıçrama yapabilir. Bu, Siyonizm için kâbustur. Böylelikle, 24 Haziran seçimlerinin Türkiye ve bölge için arz ettiği önemi de bir kez daha vurgulamış olalım.

Ramazan ayı ve İsrail'i kınayanlar

AV. ONUR SİNAN **GÜZALTAN**

İSLÂM dünyasının mübarek ayı Ramazan geldi. Siyasetçiler büyük bir huşu içinde iftar çadırlarında, camilerde fotoğraf çektirme yarışına girecekler. Mekke ziyaretinden fotoğraflar basına servis edilecek.

Televizyonlarda, evlilik programları Ramazan'a uygun bir şekle bürünecek. Bir aylığına da olsa mini eteklerin yerini tesettür alacak, en Müslüman kim kavgası magazin sayfalarının sütunlarına taşınacak. Ve finalde, her Ramazan bombalanan Filistin halkı için iki damla gözyaşının yanında, İsrail'i kınayan beyanlar verilecek.

YALNIZLAŞTIRILAN DİRENİŞ

Dün, bugün ve yarın, Filistin bombalanıyor. Bir halk katlediliyor. Ekranda, çölde dumanların içinde kaybolmuş, sağa sola koşturan, görünmeyen bir düşmana sapanlarla taş atan bir kalabalık. Az sonra, dumanları bir ambulansın tepe lambası aydınlatıyor. Çocuklar, kadınlar ve erkekler, Filistinliler, ölülerini ve yaralılarını, omuzlarının üstünde ambülansın ışığına taşıyorlar.

İsrail, modern ve pahalı uçakları, topları ve tüfekleri ile Filistin'in üzerine çullanmaya devam ediyor. Bütün dünya bir köşeye çekilmiş, dumanların içinde ölülerini taşıyan Filistinlileri izliyor, üzülüyor ve İsrail'i kınayıveriyor. Bazıları İsrail'i kınıyor ve bir daha kınıyor. Üç günlüğüne de olsa, İsrail'de bulunan elçilerini geri çekenler de var.

Ramazan geldi ve iftar çadırlarının etrafında kameralar, yemek sırasına giren insanları çekiyor. Çadırların üzerinde büyük harflerle, iftar yemeğini dağıtan kurumun ismi yazılı...

İktidar ve muhalefet liderleri, Gazze'ye kim önce gidecek yarışına girdiler. Yakındır, tartışma programlarında, bu yarışı kimin kazanacağı üzerine bahisler başlar. Ve tabii sonunda İsrail kınanır.

KUDÜS'ÜN ANAHTARI ANKARA'DA

İsrail'e sadece topraklarında değil bütün dünyada kök söktüren, Filistin direniş hareketi ne oldu da sapanlara mahkum oldu? Kimse neden sormuyor?

Suriye ordusu, 2005 yılında Lübnan'dan çekilmeye zorlandı. "Büyük" Filistin savunucuları ve "demokrasi" kahramanlarının hepsi çekilişi alkışladı.

2006 yılında, İsrail Lübnan'a saldırdı. İsrail Ordusu'nun iki amacı vardı; Birincisi Hizbullah'ı etkisizleştirmek, ikincisi ise Suriye'nin Lübnan üzerinden Filistin direniş örgütleri ile kurduğu bağı koparmak.

2011 yılında, Suriye'de patlak veren kriz, Şam yönetimi ve ordusunun, Filistin direniş hareketine verdiği desteğin azalmasına hatta sonlanmasına neden oldu. Suriye'de krizin derinleşmesinden ve ikmal yollarının kesilmesinden itibaren, Tel Aviv yönetimi ile dişe diş bir mücadele sergileyen Filistin direnişi zayıfladı. Diğer tarafta, ABD, bölgedeki müttefiki İsrail'e askeri ve ekonomik anlamda bütün kapıları açtı.

Sınırın öte yanında Kahire yönetiminin, Müslüman Kardeşler ve Hamas arasındaki ilişkiden kaynaklanan rahatsızlığı Gazze'nin ağır bir ambargo altına girmesine neden oldu.

Özetlersek, Mısır'da Müslüman Kardeşler/Hamas birlikteliği, Suriye'de Müslüman Kardeşler kökenli örgütlerin başlattığı savaş, Filistin davasına akan desteğin kesilmesine neden olmuştur.

Filistin'in çemberi aşmasının yolu, Suriye'de merkezi hükümetin güçlenmesinden ve Hamas'ın, Mısır'daki Müslüman Kardeşlerle olan ilişkilerini kesmesindedir.

1920'lerde Anadolu'da verdiğimiz Kurtuluş Savaşı'nı, Kudüs'ün, Gazze'nin meydanlarında büyük mitinglerle kutlayan Filistin halkına, Ankara'nın bugün vereceği en büyük hediye Şam hükümeti ile barışmaktır. Ankara iradesini ortaya koyarsa, Şam kurtulur. İsrail işgalinin sonlanması ve Filistin'in özgürlüğü ancak Şam'ın kurtuluşu ile mümkündür. İpler elimizde. Bağımsız bir Türkiye, kilidi açacak olandır. Osmanlıdan gelen kültürel bağlarımızı reddetmeden, Cumhuriyet değerlerine bağlı bir biçimde yapılacak siyaset, bir Ramazan Bayramı'nda Filistin'in evlatlarına özgürlüğü getirecektir.

halklailiskiler@aydinlikgazete.com

Okurlarımızdan Mektuplar

Dar günlerden birlikte çıkarız

BEN Gaziantep'te bir işçi emeklisiyim. Parti liderlerine ve bazı köşe yazarlarına soracaklarım var. Bugün Türkiye'nin önünde çözüm bekleyen hangi sorunlar var?

Ekonomik sorun, üretim sorunu ve Amerika'nın bölgedeki bölücü faaliyetleri dışında kayıkçı kavgası, HDP aşkı mı var?

Vatan Partisi Genel Başkanı Doğu Perinçek, "PKK ve FETÖ'nün yer aldığı ittifaklar yok. Vatan Partisi hiçbir şekilde Selahattin Demirtaş'ı ziyaret ederek iktidar peşinde koşanlarla yan yana olmayacaktır. Demirtaş PKK'nın adamı. Türkiye'ye yönelik ABD'nin silahlandırdığı PKK'nın adamı. PKK destekçilerine destek vermeyiz. Fetö projelerine destek vermeyiz" diyor. Bu sözlerde Tayyip Erdoğan destekçiliği var mı? Yanlış mı söylüyor?

HDP milletvekilleri Kandil'de İmralı'da tespit edilmiyor mu? Sırtlarını PYD, YPG'ye dayamıyorlar mı? Yandaş belediyeler eliyle hendek kazmadılar mı? Büyük şehirleri silah deposu haline getirmediler mi? Bu ve benzeri eylemlerin yüzlerce örneği var. Terörist katillerin tabutlarını birlikte taşımadılar mı? Benim annem babam da CHP'liydi. Bunları annem babam sağken onaylamadı. Hangi Atatürkçü bunları onaylar? Hangi yurtsever Atatürkçü açılım proğramını ve HDP'nin yaptıklarını onaylar?

Bir vatandaş olarak CHP'nin açılım sözünü ve Selahattin Demirtaş sevgisini kınıyorum. Basındaki yandaşlarını ve kakemşörlerini kınıyorum. Sayın Perinçek, ekonomik çıkmazı, krizi görüyor. Borçlanma ekonomisinin sürdürülemeyeceğini görüyor. ABD'nin Batı Asya'daki yeni planlarını görüyor. Üretim ekonomisini savunuyor. Amerika'ya karşı komşularla birliği savunuyor. Aydınlık bir Türkiye'yi savunuyor. Amerika'nın buradaki başlıca dayanağı PKK, PYD ve FETÖ'dür.

Yazıklar olsun bunları savunanlara! Amerikan ve İsrail füzelerini savunanlara yazıklar olsun.

Basın çok iyi biliyor ve görüyor. Perinçek geçen seçim döneminde PKK ve yandaşlarının içinde olmadığı bir güçbirliğini savundu. Kemal Kılıçdaroğlu, "fay hatları çatlar" demedi mi? Yine bu seçim döneminde Perinçek'in aynı önerisine tenezül bile etmediler. Bir telefonla "Sizi aramızda görmek istemiyoruz" demediler mi?

Basın dedim de bazı köşe yazarlarının düştüğü hallere üzülüyorum. Vatan Partisi'nin Cumhuriyet gazetesine gönderdiği tekzibi okudum. Bu gazetenin ve yazarların tercihi Vatan Partisi mi HDP'mi? Tercihlerine üzülüyorum. Yeni BOP eş başkanlığına soyunanlara üzülüyorum. CHP'li Atatürkçü kardeşlerim, sizinle birlikteyim. Türkiye'yi kötü günlere götürenlere dur diyelim. Suriye'nin bölünmesine, Amerika'nın kara gücüne destek vermeyelim. Bunlara kanmayalım. Hepimiz biriz, kardeşiz.

Bazı yazarlar CHP'lilerin Perinçek için imza vermelerine üzülüyor. Vatan Partililer'in bundan önce CHP'ye birçok seçimde imza değil oy verdiklerine bizzat ben şahidim. Ben de oy verdim. Bu yazarlar belki üzülecekler. Ben tek başıma olası bir HDP-CHP ittifakına karşı yüzbinlerce imza toplarım. Atatürkçüleri, Cumhuriyetçileri, yurtseverleri seviyorum. Gaziantep Fransız işgalinden birlik ve beraberlikle tek başına topyekûn bir silkinişle nasıl kurtulduysa, aynı azim ve kararlılıkla bugün de ülkemizi içinde bulunduğu cendereden kurtaracağız. Türkiye'nin bu dar günlerden çıkacak gücü var. Yeter ki kendimize güvenelim.

HASAN ERTİN / GAZİANTEP

Aydınlık

ÖNE ÇIKANLAR

HAZIRLAYAN: SILA KEMAHLI
halklailiskiler@aydinlikgazete.com

ANLAŞMA İMZALANDI, ON İKİ PARÇA GÖNDERİLECEK

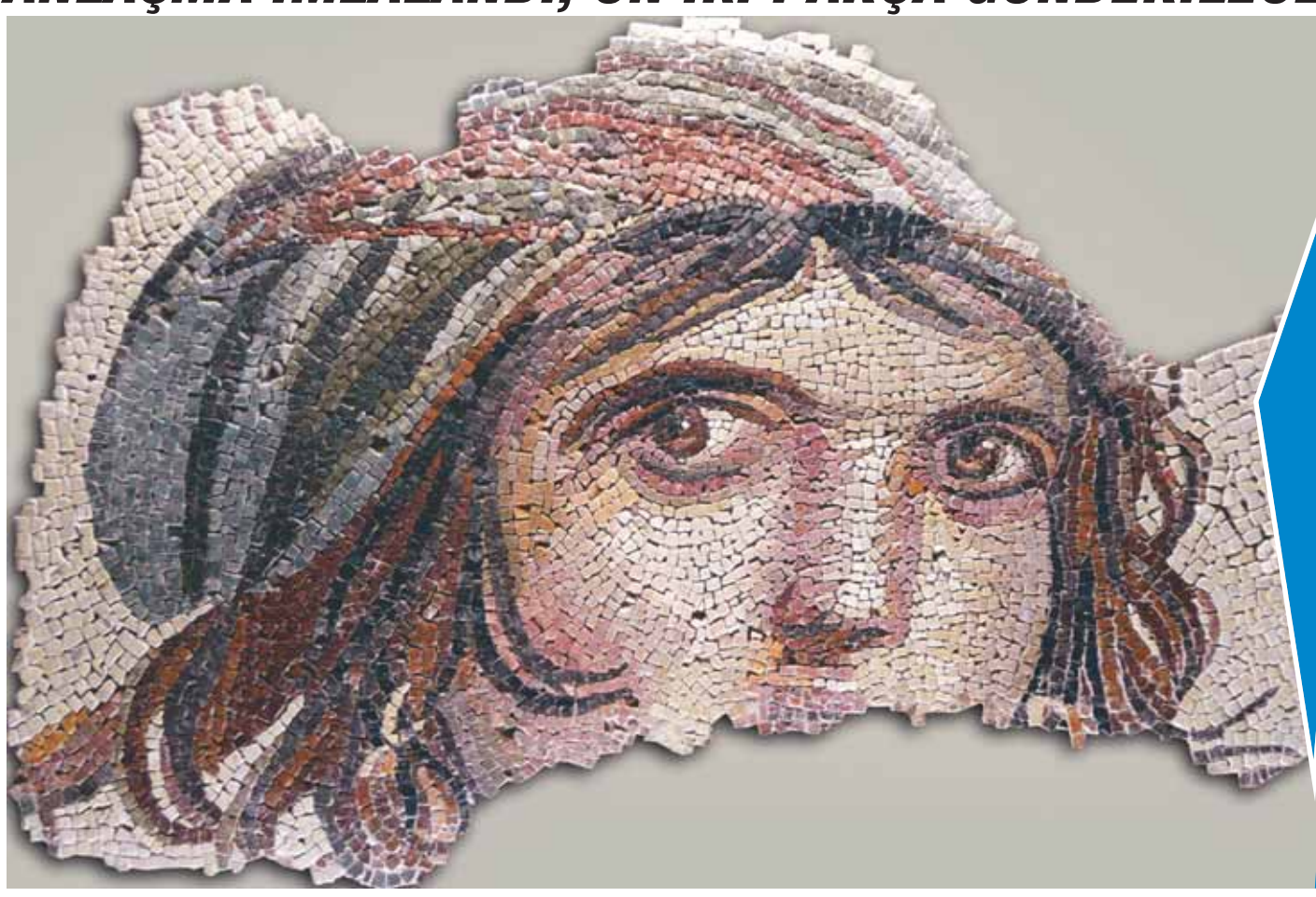

1960'larda çalındı

ZEUGMA Mozaikleri, 1960'lı yıllarda yapılan kaçak kazılarla çalınıp yurt dışına çıkarıldı. 1965'te Bowling Green Devlet Üniversitesi, mozaikleri 35 bin dolar karşılığında Peter Marks isimli sanat tacirinden satın alındı. Mozaikler, o tarihten beri üniversitedeki Wolfe Sanat Merkezi girişinde üzeri cam panel içinde döşenmiş vaziyette sergileniyordu.

İLK GİRİŞİM 2012'DE

Bakanlık, eserlerin iadesi için ilk girişimini Şubat 2012'de, Dışişleri Bakanlığı kanalıyla yaptı. Üniversite yönetimi, ödedikleri paranın kendilerine iade edilmesini istedi. Üniversite, ikinci bir seçenek olarak da her yıl yirmi, toplamda ise iki yüz Türk öğrencinin kendi bünyelerinde eğitim almasının sağlanmasını istedi. Bakanlık, talepleri reddetti. Askıya alınan iade için 2017 yılında ikinci girişim yapıldı. Üniversiteye yeni bir yazı yollandı. Yazıda Türkiye topraklarına ait olduğu net bir şekilde ifade edilen mozaiklerin iade edilmesi için bir toplantı yapılması istendi. Gaziantep Büyükşehir Belediyesi, eserlerin replikalarının yaptırılmasını üslendi. Parçaların Türkiye'ye nakliyesi ise Kültür ve Turizm Bakanlığı'nca yapılacak.

Çingene kız geri dönüyor

ABD'de bir üniversitenin koleksiyonunda yer alan Zeugma Mozaikleri parçalarının Türkiye'ye gönderilmesini öngören anlaşma imzalandı. Meşhur 'Çingene Kız' mozaiğine ait on iki parça bu yıl içinde Türkiye'ye gönderilecek

HABER MERKEZİ

KÜLTÜR ve Turizm Bakanlığı ile ABD'nin Bowling Green Eyalet Üniversitesi arasında imzalanan anlaşmayla Zeugma Mozaikleri'ne ait on iki parça Türkiye'ye getirilecek. Bakanlık ile üniversite arasında, söz konusu parçaların Türkiye'ye resmen iadesini öngören anlaşma, Türkiye'nin Chicago Başkonsolosluğu'nda imzalandı. Anlaşmaya, Türkiye adına New York Kültür ve Tanıtma Ofisi Direktörü Tülin Sermin Özduran, Bowling Green Eyalet Üniversitesi adına da Rektör Dr. Rodney Rogers, Sanat ve Bilim Fakültesi Dekanı Dr. Raymond Craig ile üniversitenin Başkan Yardımcısı Sean P. FitzGerald imza attı.

İŞBİRLİĞİNİN BAŞLANGICI

Anlaşmayla ilgili yazılı bir açıklama yapan Özduran, uluslararası arenada kültürel ilişkilerin karşılıklı anlayış ile yürütülmesinin öneminin bugünkü anlaşma ile bir kez daha vurgulandığını söyledi. İmza törenine katılan Türkiye'nin Chicago Başkonsolosu Umut Acar, Bowling Green Eyalet Üniversitesi yetkililerine gösterdikleri iyi niyet ve iş birliği için teşekkür etti. Acar, anlaşmanın, Gaziantep ile üniversite arasında işbirliğinin başlangıcı olacağını düşündüğünü belirtti.

Hülyalı bakışlar

ZEUGMA Mozaikleri arasında 'Çingene Kız' ismi verilen mozaiğin büyük bir kısmı Gaziantep Arkeoloji Müzesi'nde sergileniyor. Çingene Kız hüzünlü, hülyalı bakışları, dağınık saçları, çıkık elmacık kemikleri ve dolgun yüzüyle dikkat çekiyor. Kim olduğuna yönelik aydınlatıcı bilgi bulunamayan mozaikteki kız, bir prenses olarak kabul ediliyor. Milattan Sonra (MS) ikinci yüz yıla ait olan mozaiğin en ilgi çekici yanı, gözlerinin kendisine bakanı her yönden takip etmesi.

200 bin ton patates çürüdü

AYDINLIK/ ANKARA

DEPOLARDA bekleyen onbinlerce ton patatesin çürüme noktasına geldiği ve hayven yemi olduğu bildirildi.

CHP Niğde Milletvekili Ömer Fethi Gürer patates üreticisinin durumu ile ilgili olarak yaptığı açıklamada, AKP hükümetinin başta Niğdeli ve Nevşehirli olmak üzere tüm patates üreticisini perişan ettiğini söyledi. Ekim ve Kasım ayında hasadı yapılan ve eski tip depolarda muhafaza edilen patatesin, maliyetinin çok altında fiyata bile satılamadığını, çürüme noktasına geldiği için de üreticiler tarafından hayvan yemi olarak kullanıldığını belirten Gürer, Adana ve İzmir'in Ödemiş ilçesinde 'yazlık patates' olarak tabir edilen ve hasadına başlanan patatesin ise adeta tavan yaptığını vurguladı.

Ömer Fethi Gürer

55 KURUŞA ÜRETİP 15 KURUŞA SATIYORLAR

Patatesin 55 kuruşa mal edilmesine rağmen, 15 kuruşa bile alıcı bulamadığına dikkat çeken Gürer, "Niğde'de yaklaşık 150-200 bin ton patates ya çürüdü ya da hayvan yemi olarak kullanıldı" ifadelerini kullandı. Patatesin depoda kalmasının en önemli sebeplerinden biri de ihracat teşvikinin düşük olmasıydı. Gürer şunları söyledi: "İki yıl önce ton başına 50 lira olan ihracat teşvik primi bir önceki yıl 75 kuruş düştü. Başbakan Binali Yıldırım, Ocak ayında Niğde'ye geldiğinde teşvik priminin 2 katına çıkarılacağı sözünü vermişti. Prim geçen yılın da altına düşerek 50 kuruşa indirildi. İhracat yapılamayınca da patates depoda çürüdü."

Organik arıcılara 'komik' destek

AYDINLIK / ANKARA

GIDA, Tarım ve Hayvancılık Bakanlığı'nın organik arıcılara kovan başına yapacağı 10 liralık destek ödemesi Resmi Gazete'de yayımlanarak yürürlüğe girdi. Ancak bal üreticileri, desteğin maliyetlerini karşılamadığını desteğin en az 50 lira olması gerektiğini bildirdi. Üretici Tarkan Kaya, "Arılı kovan 400-450 lira civarında. Arıcılara kovan, arı, mum desteği verilebilir" dedi.

TOPLU TAŞIMA ESNAFI İSYAN ETTİ:

Bedava kartların bedelini devlet ödesin!

AYDINLIK / ANKARA

ÖZEL halk otobüsü esnafı, arasında 65 yaş üstü vatandaşların ve güvenlik personellerinin de kullandığı otuz çeşit ücretsiz seyahat kartları nedeniyle iflasın eşiğine geldiklerini savundu.

Benzine, mazota yapılan zamlarla birlikte geçinemediklerini belirten esnaflar, ek iş yapmak zorunda kaldıklarını da ifade etti.

Tüm Özel Halk Otobüsleri ve Toplu Taşıma İşverenleri Sendikası, dün Ankara'da buluştu. Tepkilerinin ücretsiz kart kullanan vatandaşlara değil bu hizmetin mali yükünü sırtlarına bindiren hükümet yetkililerine olduğunu söyleyen Sendika Başkanı Nejlettin Şan, "Sosyal hizmet yükü devlete ait bir hizmet türüdür. Bize ağır gelen yardıma muhtaç vatandaşlarımıza verilen hizmet değil, bu hizmetin mali yükünün en acımasız şekilde sırtımıza bindirilmesi" dedi.

'ASGARİ ÜCRETLİ PARA VERİYORSA...'

Özel Halk Otobüsleri Kooperatif Başkanı Zekai Özdemir, "Otobüse 100 kişi biniyorsa 70 kişi ücretsiz kart kullanıyor. Vatandaşlarımızı taşımak elbette görevimiz ancak bir asgari ücretli para verip biniyorsa devlet memuru neden ücretsiz biniyor? Arkadaşlarımızın çoğu mazot alabilmek için ek iş yapıyor" dedi.

KISA CA

Şehit Gazeteci Hasan Tahsin anıldı

EMRAH TAŞTAN / İZMİR

İZMİR'in 15 Mayıs 1919'da işgal edilmesi sırasında, ilk kurşunu atan şehit Gazeteci Hasan Tahsin, işgalin ve şehit edilişinin 99'uncu yıldönümünde törenle anıldı. İzmir Konak Meydanı'nda bulunan İlk Kurşun Anıtı önünde İzmir Gazeteciler Cemiyeti (İGC) tarafından düzenlenen törene, çok sayıda yurttaş katıldı. Saygı duruşunda bulunulması ve İstiklâl Marşı'nın okunmasıyla başlayan törende konuşan İGC Başkanı Dikmen, "Atılan o ilk kurşun, Anadolu'nun özgürlüğü ve bağımsızlığı için başlayacak o ilk mücadelenin de kıvılcımlarından oldu" dedi. Dikmen şöyle devam etti: "Atatürk'ün dediği gibi geldikleri gibi gittiler. Tahsin, ülkemizin düşman işgaline girdiği sırada yaptığı konuşmalar, çıkardığı gazete, hazırladığı bildirilerle halkı aydınlatan, direnişi örgütleyen gerçek bir vatanseverdi."

ASELSAN teknolojisi Metro'da millileşiyor

YURT HABERLER

ASELSAN ve Metro İstanbul arasında imzalanan protokol ile ASELSAN teknolojisi Metro İstanbul'da kullanılmaya başlanacak. Ortak geliştirilen proje üç aşamada yürütülüyor. Birinci aşamada, geliştirilen yazılımların simülasyon ortamında test edilmesi hedefleniyor. Bu aşamanın 10 ay sürmesi planlanıyor. İkinci aşamada, SIL-4 güvenlik seviyesinde geliştirilecek donanımlar üzerinde yazılımların test edilmesi planlanıyor. Üçüncü aşamada sistemlerin gerçek donanım ve yazılımlar ile bir adet metro tren seti üzerinde doğrulanması amaçlanıyor. Proje tamamlandığında dünyada sadece beş-altı firmanın sahip olduğu teknoloji tamamen milli imkanlarla geliştirilmiş olacak. İBB'nin ileriki yıllar için planladığı bin km uzunluğunda metro hatları ile 5 bin adet metro aracı yatırımlarının ayrılmaz parçası olan sinyalizasyon sistemlerinde böylelikle yurt dışı bağımlılığı ortadan kaldırılmış olacak.

Gökçek'ten sitem

AYDINLIK/ ANKARA

ESKİ Ankara Büyükşehir Belediye Başkanı Melih Gökçek, kendi döneminde üç dini projeyi bitirmeyi çok arzu ettiğini belirterek, "Bunlar; Kuzey Yıldızı Külliyesi, Kuran Mucizeleri Müzesi ve Kutsal Emanetler Müzesi'ydi. Yeni yönetim iki projeyi iptal etti. Elhamdülillah Kuzey Yıldızı bitti" dedi. AKP'de özellikle 16 Nisan'daki referandumda İstanbul, Ankara gibi şehirlerde 'Hayır' oyları oranı yüksek çıkınca, belediye başkanlarının değişmesi gündeme gelmişti. Bu doğrultuda Ankara Büyükşehir Belediye Başkanı Melih Gökçek de istifa ettirilmiş, yerine Mustafa Tuna seçilmişti.

İTÜ için 600 dönümlük arazi kararı iptal edildi

KUZEY Kıbrıs Türk Cumhuriyeti (KKTC) Bakanlar Kurulu'nca, Yenierenköy'deki 600 dönümlük arazinin İstanbul Teknik Üniversitesi'nin (İTÜ) kullanımına tahsis edilmesini mümkün kılan sözleşme iptal edildi. Bakanlar Kurulu Sözcüsü Kudret Özersay, İTÜ tarafından sözleşmedeki şartlar ile yükümlülüklerin yerine getirilmediğini tespit ettiklerini söyledi. Özersay, sözleşmenin iptal işlemlerini başlatma kararı aldıklarını belirtirken, devlet arazilerini kiralayanların, sözleşmelerde yer alan taahhütleri yerine getirmesi gerektiğini vurguladı. İTÜ arazisinin sözleşmesinin iptal edileceği sinyalini, KKTC Başbakanı Tufan Erhürman vermişti. Cumhuriyet Meclisi'nde konuşan Erhürman, İTÜ'ye 49 yıllığına kiralanan arazide hiçbir şey yapılmadığını belirtip, üniversiteyle anlaşmanın iptal edileceğini açıklamıştı.

ANKARA İmsak 03:42 Güneş 05:26 Öğle 12:51 İkindi 16:44 Akşam 20:04 Yatsı 21:40 **İSTANBUL** İmsak 03:52 Güneş 05:39 Öğle 13:06 İkindi 17:01 Akşam 20:22 Yatsı 22:01 **İZMİR** İmsak 04:13 Güneş 05:53 Öğle 13:14 İkindi 17:04 Akşam 20:23 Yatsı 21:56

Ankara: 26/11 İstanbul: 27/17 İzmir: 33/19 Antalya: 30/20 Adana: 30/17 Diyarbakır: 25/12 Erzurum:17/5 Sivas:23/6 Trabzon: 21/15 Zonguldak: 24/13 Bursa: 31/16 Konya:26/10

İzmir Marşı'nı susturmak isteyen müdüre tepki yağdı

İZMİR Atatürk Lisesi'nin kuruluşunun 130. yıldönümüne denk gelen 13 Mayıs Pazar günü, 2017-2018 yılı mezuniyet töreninde Okul Müdürü Selamettin Demirhan 10. Yıl Marşı, İzmir Marşı ve Atatürk Lisesi Marşı'nın söylenmesine engel oldu. Marşı engelleyen müdüre tepki gecikmedi.

Atatürk Lisesi Mezunları Derneği Başkanı Murat Saraç, skandal olayı Aydınlık'a değerlendirdi: "Bu kafalar, güzelim tarihi okulumuzun üzerinde sürekli oyunlar oynuyorlar. Geçtiğimiz dönemde de okulda irticai eğitimi yaz kursları olarak yapmışlardı. Direndik ve iptal ettirdik. Şimdi de aynı kafalar Kurtuluş Savaşı'nda tarihi roller oynamış, ülkemizin kahramanlarını yetiştirmiş okulumuzda 10. Yıl Marşı'nı ve Mustafa Kemal sevgisini yansıtan sloganları yasaklayarak okulun kimliğini zedelemeye çalışıyorlar."

CUMHURİYETİMİZİN SEMBOLÜDÜR

Vatan Partisi İzmir İl Yönetim Kurulu Üyesi Atilla Türköz de Atatürk Lisesi'nin 130. yıldönümünde yaşanan skandala tepki gösterdi. Türköz, şunları söyledi: "Devlet şeref madalyalı lisemiz 1915'te mezun veremedi. Çünkü Atatürk Liseliler Çanakkale'de siperdeydiler. 1919-1922'de kapalıydı ve yine mezun veremedi. Çünkü Atatürk Liseliler Kurtuluş Savaşı'ndaydı. İAL cumhuriyetimizin sembolüdür. Marşı, Türkiye Cumhuriyeti'nin programıdır. On ay önce yobazlar bir Cumhuriyet kalesine saldırmışlar ve ağızlarının payını almışlardır. Onuncu yıl ve İzmir Marşı'nı söylemelerinin engellenmeye çalışılması asla kabul edilemez. Atatürk Liseliler emri Büyük Atatürk'ten almışlardır, Atatürk'ün ve devrimlerinin doğal birer neferidir ve bu ülkeyi medeniyetler seviyesine çıkarmak için savaşacaklardır."

■ **HAYATİ ÖZCAN / İZMİR**

Rıza ZELYUT

rizazelyut@gmail.com twitter: @r_zelyut

Hangi AKP'lilerin çocukları ABD pasaportu taşıyor?

Türk milletinin siyasetçiler tarafından nasıl kandırıldığını araştıran birisi çıksa, birkaç ciltten oluşan bir ansiklopedi hazırlayabilirdi. Bu aldatıcı siyasetçi tipinden birisi de Amerika'ya düşman gibi gözüken ama çocuklarına Amerikan pasaportu alan siyasetçi tipidir.

Bu gerçeği pazartesi günü **İyi Parti Lideri Meral Akşener** gündeme getirdi. Ankara'daki parti mitinginde konuşurken demiş ki: **"ABD'ye en çok bağıranların çocuklarında ABD pasaportu var!"**

Bu iddia çok ciddi. Çünkü, ABD pasaportu taşımak için ABD vatandaşı olmak gerekiyor. Yani, baba Amerika'ya karşıymış gibi bağırıyor ama çocuklarına ABD pasaportu almak için onları Amerikan vatandaşı yapıyor...

Sayın Akşener'in en çok bağıranlar sözüyle bazı siyasetçileri işaret ettiği açık.

Peki en fazla kim bağırıyor Amerika'ya...

Başta **AKP Lideri Tayyip Erdoğan**... Sonra **Başbakan Binali Yıldırım**... Ve diğer AKP'liler...

Böyle olunca da akıllara şu soru geliyor: Acaba **Cumhurbaşkanı Erdoğan**'ın çocuklarında Amerikan pasaportu mu var?

Sayın Erdoğan'ın bu konuyu mutlaka açıklığa kavuşturması gerekiyor.

KUDÜS KİMİN ZAMANINDA GİTTİ

Ortadoğu'daki üç dinin kutsal kenti olan Kudüs Filistinlilerin elinden alındı, İsrail'e verildi.

Sebebi ne?

Sömürgeciler, İslam dünyasını mezhepçilik mikrobuyla hasta etti. Sünni devletler, Sünni halkı kandırıp elde tutabilmek için din üstünden müthiş bir baskı ve uyutma politikası yürüttüler. Halk, yoksullaştırılarak ve cahilleştirilerek olanı biteni anlayamaz hale getirildi. İslam dünyası böylece çaresizleştirilince, emperyalistler buraları istedikleri gibi kullanmaya başladılar.

Peki Türkiye ne yaptı?

İçerideki seçmeni kandırmak için ABD'ye, İsrail'e bağırıp çağırdılar. Ama sözlerinin tüy kadar bir etkisi olmadı dışarısı için.

İşte Kudüs, bu zihniyet döneminde, yani AKP zamanında alındı Müslümanlardan ve İsrail'e eklendi.

Eğer Türkiye'de laik bir iktidar olsa idi... Bu iktidar, Türkiye'nin gücünü Avrupa ve ABD üstünde kullanır ve Amerika'yı engellerdi.

Ama görüyorsunuz, AKP iktidarını kimse ciddiye almıyor... Bunların sözlerinin dış dünya için çöp kadar bile değerinin olmadığı ortada... Adamlar, cevap vermeye bile tenezzül etmiyorlar...

Bizimkiler ise onlara karşı en küçük bir yaptırım gündeme getirmiyorlar...

Haydi o kadar Kudüs sevdalısı iseniz verin bir nota Amerika'ya... İlişkilerimizi askıya alacağımızı söyleyin. İsrail ile ilişkileri kesin... Hadi bunu yapın...

YAHUDİ ÖDÜLÜNÜ GERİ VERDİ Mİ?

AKP Lideri Erdoğan'a Ocak 2004'te, ABD'deki Yahudi Örgütü ADL ile Yahudi Kongresi AJD tarafından **Yahudi Cesaret Madalyası** verilmişti. **AJC Başkanı Jack Rosen,** 2014 Temmuz ayında **Başbakan Erdoğan**'a yolladığı mektupta bu ödülü geri vermesini istemişti.

Acaba **AKP Lideri Erdoğan** bu ödülü Yahudilere geri verdi mi vermedi mi?

Yahudilere hizmet edenlere verilen o ödülü almak ayrı bir dert, verenler istediği halde geri vermemek ayrı bir dert. Böyle bir zihniyet Yahudi yayılmacılığı ile mücadele edebilir mi?

Ne diyorsunuz benim Müslüman kardeşlerim?

Devr-i iktidarınızda Kudüs de gitti elinizden... Devam mı tamam mı?

İSRAİL'E PETROL CEYHAN'DAN

AKP'liler İsrail'e atıp tutuyor ama kurdukları hükümetler, İsrail'i güçlendirecek her türlü ticari işleri sürdürdüler. İşi daha ileri götürdüler. Barzani'den gelen ve Ceyhan'a ulaşan petrolü de buradan tankerlerle İsrail'e yolladılar.

Dünyadaki tüm tanker hareketlerini takip eden **TankerTrackers** sitesindeki istatistiklere göre, **sadece geçen ay Ceyhan'dan İsrail'e 1,5 milyon varil petrol sevk edildiği ortaya çıktı.**

Bir de **Mavi Marmara faciası** var. Filistinlilere yardım ediyormuş havası yaratmak için verdiler gazı... AKP'nin her türlü desteği verdiği IHH adlı o gerici vakıf, 10 masum vatandaşımızın o gemide katledilmesine yol açtı.

Sonra, 2016'da **Başbakan Erdoğan** ne dedi? **"Giderken bana mı sordunuz?"**

Ne diyorsunuz benim Müslüman kardeşlerim? Mavi Marmara bitti; Kudüs gitti... İsrail'e petrol desteği sürüyor. Ticaretimiz de tam gaz...

Tamam mı devam mı?

İŞTE GERÇEK MHP'Lİ

Helal olsun sana MHP'deki sağlam irade Atilla Kaya!

MHP'yi küçülterek AKP'nin ilçe teşkilatı konumuna düşüren Bahçeli'ye baş eğmedin.

"Erdoğan'a oy vermeyin, Türk milliyetçiliğinin tabutuna son çiviyi çaktırmayın!" diyerek gerçek bir ülkücü duruşu sergiledin.

Umarım ki bu sesi MHP'ye oy veren seçmen de duyar ve gereğini yapar. Yoksa, bu Bahçeli, Türkiye'nin ikinci köklü partisi olan MHP'nin kapısına kilit vuracak.

Aydınlık TOPLUM

HAZIRLAYAN: **MÜJDE OKTAY**

halklailiskiler@aydinlikgazete.com

Sahurda kahvaltı iftarda ÇORBA

Ramazan ayının en önemli öğünü sahura dikkat edilmeli. Kahvaltı gibi hafif yiyecekler tüketilmeli. İftarda ise bir kase çorba içildikten sonra 10 dakika ara verilmeli, ağır yiyeceklerden kaçınılmalı

İFTAR SONRASI GÜLLAÇ

İftar sonrası tatlı yemek isteniyorsa hamur işi, şerbetli ve kızartılmış değil, sütlü tatlılar tercih edilmeli. Uzm. Dyt. Ayça Ilıca Murat, Ramazan ayının simgesi haline gelen güllacın buna en uygun tatlı olduğunu söyledi. Murat, "Kabızlık sorunu yaşayan kişiler posalı besinleri daha fazla tüketmeli. Meyve, sebze ve salata ve lifli ekmekler tercih edilmeli. Su tüketimi de artırılmalı" dedi.

TOPLUM SERVİSİ

RAMAZANDA, günlük üç ana öğün olan beslenme düzeni, iki ana öğüne düşüyor. Uzun süreli açlık, iftar ve sonrasında yüksek kalorili besinlere eğilimi artırıyor. Beslenme şekillerindeki bu değişim, mide ve bağırsak sorunlarına neden olabiliyor. Ramazan ayının ilk gününde beslenme uzmanları, oruç tutarken sağlıklı ve dengeli beslenmenin ihmal edilmemesi uyarısında bulundu.

Uzm. Diyetisyen Ayça Ilıca Murat, Ramazan ayında en önemli öğünün sahur olduğunu söyledi. Uzm. Dyt. Ayça Ilıca Murat, şu bilgileri aktardı: "Sahurda sadece su içme ya da gece yatmadan önce yemek yemenin son derece zararlı olduğu unutulmamalı. Bu durum açlık kan şekerinin daha erken saatlerde düşmesine ve buna bağlı olarak günün daha verimsiz geçmesine neden olur. Sahur öğünü ağır yemeklerden oluşursa, gece metabolizma hızı düştüğü için yemeklerin yağa dönüşme hızı yükselecek ve kilo alma hızı ve riski artacaktır. Tüm bu sebeplerden dolayı sahura mutlaka kalkılmalı ve bu öğünde ya hafif bir kahvaltı yapılmalı ya da çorba, az yağlı yapılmış sebze, zeytinyağlı yemeklerden oluşan bir menu tercih edilmelidir."

Diyabet, yüksek tansiyon, kalp gibi kronik hastalıkları olan kişilerin doktorlarına danışmadan oruç tutmamalarını hatırlatan Uzm. Dyt. Ayça Ilıca Murat, bu kişilerin oruç tutması durumunda bir diyetisyen tarafından beslenme düzenlerinin ve sıklığının ayarlanması gerektiğini söyledi.

Günün ilk öğünü olan iftarda bir çorbanın içilmesini ve bir süre ara verdikten sonra yemeğe geçilmesini öneren Uzm. Dyt. Ayça Ilıca Murat sözlerine şöyle devam etti: "İftara peynir, zeytin gibi basit yiyeceklerle başlanabilir. Ayrıca çorba da doygunluk hissi açısından en uygun yiyeceklerden biridir. İftarda yavaş yavaş ve az miktarda yemek yenmelidir. İftar ile sahur arasına da mutlaka dengeli olmak kaydıyla öğün eklenmelidir. Ramazan ayında oruç tutarken beslenmeye daha çok özen gösterilmelidir."

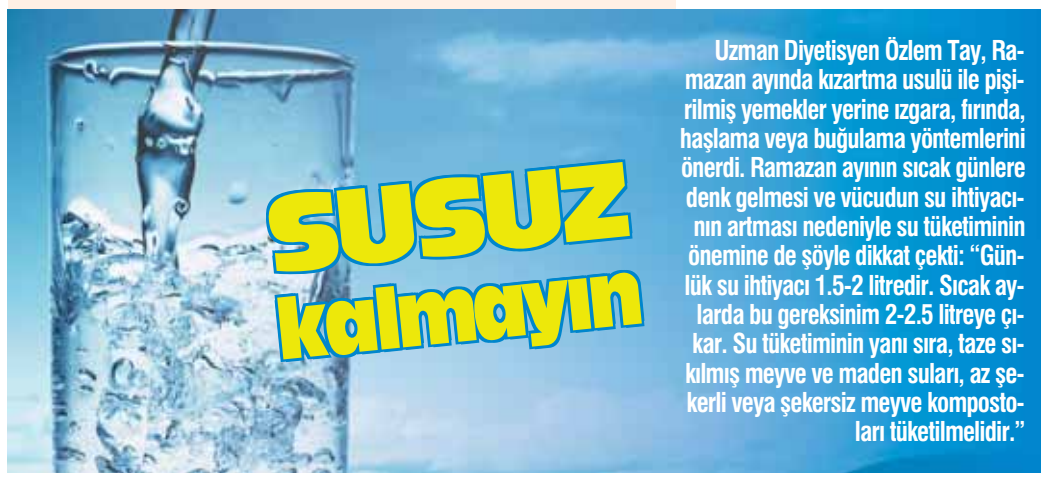

SUSUZ kalmayın

Uzman Diyetisyen Özlem Tay, Ramazan ayında kızartma usulü ile pişirilmiş yemekler yerine ızgara, fırında, haşlama veya buğulama yöntemlerini önerdi. Ramazan ayının sıcak günlere denk gelmesi ve vücudun su ihtiyacının artması nedeniyle su tüketiminin önemine de şöyle dikkat çekti: "Günlük su ihtiyacı 1.5-2 litredir. Sıcak aylarda bu gereksinim 2-2.5 litreye çıkar. Su tüketiminin yanı sıra, taze sıkılmış meyve ve maden suları, az şekerli veya şekersiz meyve kompostoları tüketilmelidir."

Semra Vatansever

Mezradaki depo kütüphane oldu

BATMAN'ın Kozluk ilçesine bağlı Taşlıdere köyü Doğanacık mezrasında 1970'li yıllarda derslik olarak kullanılan sonra depoya dönüştürülen tek katlı metruk yapı, İstanbul'da yaşayan mimar Semra Vatansever'in 20 bin liralık katkısı ile modern bir kütüphaneye dönüştürüldü. Açılışı yapılan kütüphaneye mimar Vatansever'in adı verildi.

Doğancık mezrasındaki 5 derslikli ilkokulun idareci ve öğretmenlerinin sosyal medyadan duyurduğu 'kütüphane' çağrısına, İstanbul'da yaşayan mimar Semra Vatansever yanıt verdi. Okul müdürü ve öğretmenleriyle iletişime geçen mimar Vatansever, öğrencilere kütüphane kazandırmak için yaklaşık 20 bin liralık destek verdi. Eski yapının kapı ve pencereleri onarıldı, iç ve dış duvarları boyandı. Ayrıca kitaplıklar getirilerek duvarlara monte edildi. Kozluk Kaymakamlığı ve İlçe Milli Eğitim Müdürlüğü'nün destekleriyle de kütüphane kitaplarla donatıldı.

Adının verildiği kütüphanenin açılışı için Batman'a gelen mimar Semra Vatansever, karşılaştığı manzara karşısında şaşkınlığını gizleyemedi. Kentteki ve ilçedeki huzur ortamından etkilenen mimar Vatansever, "Artık Batman'la bir aidiyetim var" dedi.

Turistlerin YENİ gözdesi GÜL bahçeleri

ISPARTA'da gül hasadının başladığı gül bahçeleri, yabancı turistlerin akınına uğradı.

Ülke ve kent ekonomisine katma değer sağlayan Isparta gülü, turizmde de cazibe alanı oluşturmaya başladı.

Sabahın erken saatlerinde gül bahçelerine gelen yerli ve yabancı turistler, gül toplayıp genel işleyiş hakkında bilgi alıyor. Bol bol fotoğraf çeken ziyaretçiler, gül kokulu bahçelerde güzel vakit geçirmenin keyfini çıkarıyor.

Kültür ve Turizm İl Müdürü Osman Çot, Isparta gülünün kentin kültüründe ve günlük yaşamında önemli bir yer tuttuğunu söyledi.

Dünyanın en önemli gül üretimi merkezi olan Isparta'da gülle ilgili ciddi çalışmaların yapıldığını belirten Çot, bu sayede yerli ve yabancı turistlerin gül bahçelerine yoğun ilgi gösterdiğini dile getirdi.

Ardıçlı köyünün muhtarı Yakup Yolcu da gül mevsiminde Uzakdoğu'dan ve Türkiye'nin birçok ilinden turistleri ağırladıklarını söyledi. Yolcu, "Misafirlerimizi gül bahçelerinde görmek istiyoruz. Burada gül toplayıp, gül kokusunu koklamalarını istiyorum. Köylerimiz gül kokuyor" dedi.

Noterliklerde işlem güvenliğinde yeni dönem

NOTERLERDEKİ işlemlerin güvenliğinin daha da artırılmasını amaçlayan "SMS Bilgilendirme Hizmeti" devreye girdi. Hizmet ile noterliklerde işlem yapıldığı anda SMS ile vatandaşa bilgisi iletilecek. Türkiye Noterler Birliği, Türk Telekom, Turkcell ve Vodafone GSM operatörleri ile çalışmalar yaparak üç operatör üzerinden ilgili T.C. kimlik numarasına ait tüm GSM numaralarına, SMS gönderimini sağlayacak. Türkiye Noterler Birliği Başkanı Yunus Tutar, bilgilendirme hizmetinin, işlem sahiplerinin noterliklerdeki işlem güvenliğine katkı sağlayacağını belirterek, "Sanılmasın ki noterlerde çok sayıda böyle işlem gerçekleştiriliyor. Ama biz böyle bir düşüncesi olduğu için huzursuzluk hissi yaşayanlar varsa bu huzursuzluğa son veriyoruz" dedi.

HAZIRLAYAN: RECEP ERÇİN halklailiskiler@aydinlikgazete.com

TESK: Konut fiyatları yüzde 25 düşmeli

AYDINLIK / ANKARA

TÜRKİYE Esnaf ve Sanatkârlar Konfederasyonu (TESK) Genel Başkanı Bendevi Palandöken, şu an 2 milyona yakın konut stoku bulunduğunu söyledi. Palandöken abartılı konut fiyatlarının yüzde 25 düşürülmesi gerektiğini vurguladı.

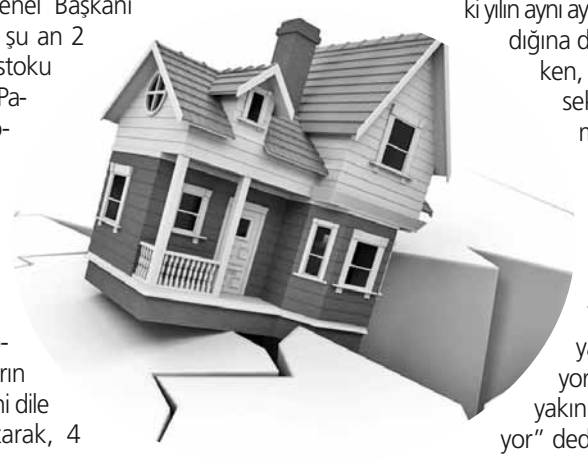

Bendevi Palandöken yaptığı açıklamada, konut kredi faizlerinin ve inşaat sektöründeki abartılı fiyatların düşürülmesi gerektiğini dile getirdiklerini hatırlatarak, 4 bankanın konut kredisi faiz oranlarını düşürmesini desteklediklerini bildirdi.

Mart ayında konut satışlarının bir önceki yılın aynı ayına göre yüzde 14 azaldığına dikkati çeken Palandöken, "Bu azalışta ve inşaat sektörünün durgunlaşmasının altında konut kredi faizlerinin yüksek olması yatıyordu. Dolayısıyla faizlerin düşmesi en çok inşaat sektörünü etkileyecek. Vatandaş yüksek fiyatlara ev sahibi olamıyordu. Şu an 2 milyona yakın konut stoku bulunuyor" dedi.

Aydınlık EKONOMİ

4.4416	5.2631	1231TL	101.585	% 16.89	$ 78.96
dolar ▲	avro ▲	cumhuriyet altını ▲	BİST - 100 ▼	faiz ▲	b. petrol ▲

Kur sessizliği

Döviz kurları rekor üstüne rekor kırıyor. İş dünyasının üst düzey isimleri ise 'seçim öncesi olmaz' diyerek TV progamlarını ve röportajları erteliyorlar. Patronlar, 'kur yükseldi' demeye çekinir hale geldi

DÖVİZ kurlarındaki hızlı yükseliş (dolar 4.46'yı aştı, avro 5.30'a dayandı) ve dünya petrol fiyatlarındaki (Brent petrolün varil fiyatı 79 doları aştı) artış akaryakıta zam olarak yansıyor. Dün gelen yeni zamların ardından İstanbul'da benzinin litre fiyatı 6.24 TL'ye, motorinin litre fiyatı da 5.69 TL'ye yükseldi. Hızlı kur artışının hem maliyetler hem de bilançolar üzerinde üzerinde yarattığı tahribat iş dünyasını tedirginliğe sürüklüyor. Serbest piyasa ile faiz-enflasyon ilişkisi açısından ters düşen Cumhurbaşkanı Tayyip Erdoğan'ın Londra'da Bloomberg'e yaptığı "Başkan olarak para politikalarında daha etkin rol oynayacağım" açıklaması dün sabah kur ve faizleri aniden yukarı çeken ilk gelişme oldu.

AMAN KUR SORMAYIN!

Ancak bir seçimler öncesi Hükümet'in tepkisine çekmek istemeyen Türk iş dünyasının önde gelen CEO'ları ve patronları ekonomi programlarına çıkmayı "seçimden sonra konuşalım" diyerek reddediyorlar. Programlara çıkanlar ise ya bir iki beylik söz edip geçiştiriyorlar ya da "aman kur sormayın" şartı ile yayınlarda yer alıyorlar. Birçok siyasi, sosyal ve ekonomik meselede hatta finans cephesini ilgilendiren ülke notuna ilişkin kredi kuruluşlarının açıkladığı not kararlarına bile yazılı açıklama yapan iş dünyası örgütlerinin de kur ve faizler konusunda sessiz kalması ayrıca dikkat çekiyor. İş dünasını kurun yanında korkutan bir diğer gelişme ise faizlerin önlenemez yükselişi. Piyasada işlem gören 10 yıllık devlet havilinin faizi dün 29 baz puan birden yükselerek yüzde 14.19'a çıktı. 2 yıllık gösterge tahvilin faizini de yüzde 17'ye dayandı.

BORÇLAR İZLENİYOR

Hükümet aldığı önlemle döviz geliri olmayan veya kısıtlı döviz geliri olan firmaların dövizle borçlanmasına sınır getirdi. Küçük firmalar dışında döviz geliri olan ve döviz borcu bulunan firmalar da Merkez Bankası tarafından beyan üzerine izlenmeye başladı. Böylece reel kesimin döviz borcu kontrol altına alınmaya çalışılıyor.

Başbakan Yardımcısı Mehmet Şimşek'in ilk kez 2016'nın Aralık ayında döviz geliri olmayanların döviz cinsinden borçlanmasını tekrar birtakım kurallara bağlayabileceklerini söylemişti.

KISA VADELİ RİSK ARTTI

Yukarıda sözünü ettiğimiz düzenlemeler ise tam anlamıyla yılın başında hayata geçti. Aralık 2016'da Türkiye'nin vadesine bir yıldan az kalan kısa vadeli dış borcunun ve cari açığının toplamı 198.6 milyar dolardı. Hani şu hep dile getirilen bir yıl içerisinde çevrilmesi gereken asgari kısa vadeli dış finansman tutarı. Bu tutar bu yılın ilk 3 ayı itibarıyla 240 milyar doları aştı. Yani yüzde 21'lik bir artış oldu. Türkiye'nin kırılganlığı daha bir arttı.

KURU 4 TL'YE TAŞIYAN TABLO

İşte Hükümet ve piyasa "faiz mi kötülüklerin anası yoksa enflasyon mu faizin babası" anlaşmazlığı yaşarken aslında ABD'de tahvil faizlerinin yüzde 3'leri görmüş ve geçmesinin beklendiği ortamda büyümek için borçlanmasını sürdürdü. Söz konusu borçların çevrimi daha pahalı hale geldi. Bu yüzden iç piyasa ciddi döviz ihtiyacı duyuyor.

Mart ayı başında 3.80 TL olan kuru aynı ayın sonunda 4 TL'ye taşıyan etkinin ne olduğu aynı aya ilişkin bu hafta başında açıklanan ödemeler dengesinde görebiliyoruz. Toplam 4.8 milyar doları aşan cari açığa karşın yeterli finansman gelmek bir yana 2.9 milyar dolar da para çıkışı olmuş. Kaynağı belirsiz 2.9 milyar dolarlık girşi kaçanı karşılamaya yetince rezervler 4.8 milyar dolar erimiş.

TOBB'da Genel Kurul heyecanı

Türkiye Odalar ve Borsalar Birliği'nin (TOBB) 74. Genel Kurulu dün yapıldı. Genel Kurul'da TOBB delegelerine seslenen TOBB Başkanı Rifat Hisarcıklıoğlu, "Oda ve Borsa seçimlerimiz sonucunda Başkanlarımızın yüzde 42'si, meclis üyelerimizin de yüzde 50'si değişti" bilgisini verdi. Hisarcıklıoğlu, "Umutsuzluğa asla prim vermeyeceğiz. Fitneyi, ayrışmayı asla yanımıza yaklaştırmayacağız. Kimseyi ötekileştirmeyecek, öteki diye görmeyeceğiz" dedi. Hisarcıklıoğlu yeniden TOBB Başkanı seçildi.

Kambiyo belirsizliği

TL'deki değer kaybının kontrol edilemediği ve para çıkışının yaşandığı ortamda 1567 sayılı Türk Parasının Kıymetini Koruma Hakkında Kanun'da değişikliğe gidiliyor. Geçen hafta yapılan Ekonomi Koordinasyon Kurulu (EKK) toplantısı sonrası yapılan açıklamada, "Kur rejimi, döviz tevdiat hesapları ve kambiyo rejimi başta olmak üzere hiçbir konuda piyasa mekanizması dışı yöntemler söz konusu değildir" ifadeleri yer almıştı.

AKP tarafından Meclis'e sunulan ve komisyonda görüşülmeye başlanan yeni torba teklife göre, Hazine Müsteşarlığı ve denetim yetkisine sahip kişiler, Türk Parasının Kıymetini Koruma Kanunu çerçevesinde ihtiyaç duyulan her türlü bilgi ve belgeyi gerçek ve tüzel kişilerden isteyebilecek.

Söz konusu yasa değişikliği tedirginliğe neden olunca hafta başında Hazine'den konuyla ilgili bir açıklama yapıldı. Açıklamada yapılması öngöre değişikliklere ilişkin, "...Düzenlemede kambiyo rejimi ile ilgili kısıtlayıcı bir değişiklik yapılması söz konusu değildir. Tam tersine yapılan düzenleme ile Kanunda yer alan izin müessesesi kaldırılarak daha liberal bir kambiyo rejimine yönelik adım atılmaktadır" denildi.

Tepkiler üzerine, yurt dışı ve yurt içinde kredi kullanabilmesi için gerekli şartları taşımadığı halde kredi kullananlar ile kontrol yükümlülüğünü yerine getirmeyerek kredi kullandıran veya aracılık edenlere 50 bin-250 bin TL arasında idari para cezası verilmesi öngören düzenleme komisyonda torba tekliften çıkarıldı.

KISA KA

Kruvaziyer 2016 öncesine dönecek

TÜRKİYE'de Kuşadası, Bodrum ve Antalya limanlarının işletmecisi ve dünyanın en büyük kruvaziyer liman işletmecisi Global Ports Holding CEO'su Emre Sayın, sektöre ilişkin yazılı bir açıklama yaptı.

"Türkiye'nin kruvaziyer gemilerinin rotasına tekrar girmesi için ciddi çalışmalar yürüttük. Sektörün iki büyük kruvaziyer gemi operatörü Kuşadası'na 2019'da dönmeyi planlıyor. Bu sayılar daha da artacak" deiyen Emre Sayın, limanlara uğrayan gemi sayısının düştüğü dönemde başta Kuşadası olmak üzere Türkiye'deki limanlarında bir yandan altyapıyı güçlendirdiklerini anlattı.

CEO'su Emre Sayın, "Kruvaziyer turizminin dinamikleri gereği yeni artış döneminin tepe noktasına gelecek 2-3 yılda ulaşacağını öngörüyoruz. 2016 öncesi rakamlara dönülecek" öngörüsünde bulundu.

İKİ BÜYÜK DÖNECEK

Toplam 7 ülkede 13'ü kruvaziyer 2'si ticari olmak üzere 15 liman işlettiklerinin hatırlatan Sayın, şunları söyledi: "Bu yıl mart ayında Miami'de düzenlenen kruvaziyer turizminin küresel çapta en büyük buluşması olan Seatrade Cruise Global'de bire bir yürüttüğümüz görüşmelerin yanı sıra 250 büyük oyuncuya verdiğimiz davette Türkiye'nin uluslararası turizm sektörü için önemini anlattık.

Sektörün iki büyük kruvaziyer gemi operatörü Kuşadası'na 2019'da dönmeyi planlıyor.. Bu sayılar daha da artacak. Yoğun bir görüşme trafiğindeyiz."

Bütçede delik büyüyor

MALİYE Bakanı Naci Ağbal Nisan ayı bütçe gerçekleşmelerini açıkladı. Nisan ayı bütçe açığı 2.8 milyar lira oldu. Bütçe açığı yılın ilk dört ayında yüzde 29.6 artışla, geçen yılın aynı dönemindeki 17.9 milyar liradan, 23.2 milyar liraya yükseldi.

Bütçe gelirleri Nisan ayında bir önceki yılın aynı ayına göre yüzde 21.8 artarak 64.6 milyar lira oldu. Bütçe giderleri ise yüzde 20.3 artarak 67.4 milyar liraya çıktı.

Hakan Ateş: Çiftçimizi tefecinin elinden kurtaralım

EKONOMİ SERVİSİ

DÜNYA Çiftçiler Günü 14 Mayıs Günü kutlandı. Ancak 80 milyondan fazla yurttaşımızın karnını doyuran, dış ticarette fazla vererek ülkeye döviz kazandıran Türk Çiftçisi halen tefecinin elinden kurtulabilmiş değil. Dün İstanbul'daki Genel Müdürlük binası Deniz Kule'de çiftçiye ve tarıma verdikleri desteklere ilişkin finans editörlerine açıklamalarda bulunan DenizBank Genel Müdürü Hakan Ateş, "Çiftçimizi tefecinin elinden kurtamalıyız. Herkes banka faizlerinden yakınıyor ama vadelere bakıldığında bankadan alınan kredi dönem sonunda yüzde 8-9 düzeyinde oluşurken, tefeci ile iş yapan üreticide aylık yüzde 3'leri bulan maliyetler var" dedi.

TEMİNAT ÜRETİCİNİN İMZASIDIR!

Bugüne kadar bankacılık sektörünün tarıma sağladığı kredi tutarının 92.1 milyar TL, kendilerinin sağladığı kredi desteğinin de 12.6 milyar TL olduğu bilgisini veren Hakan Ateş, "Tarım, turizm, denizcilk, enerji gibi sektörler siyasetten uzak olmalı. Teknokrat bir anlayışla uzun vadeli planlanmalıdır" ifadelerini kullandı. Yüzde 41'in üzerindeki pazar payı ile özel bankalar arasında tarıma en çok kredi desteği sağlayan banakalr arasında lider konumda bulunduklarını ifade eden DenizBank Genel Müdürü Ateş, şunları söyledi: "Bir milyonu aşın çiftçi üyemiz var. Biz çiftçi kredisinde yüzde 95 teminat almıyoruz. Üreticinin imzası bizim için teminattır. Takipteki kredi oranı tarım kredilerinde yüzde 4'ün altında. Bunlrı varlık yönetim şirketlerine devretmiyoruz. Çünkü bizim üreticimiz bakıyorsun iki yıl ödeyemiyor. Son geliyor 'mahsül iyi oldu al paranı deyip' borcunu eda ediyor."

TARIMDAN KARELER SERGİLENDİ

Tarlaların haczi gibi bir durumun söz konusu olmadığını vurgulayan Hakan Ateş, "Köyde kalkınma olmadan şehri kalkındıramazsınız. Köyde eğitim olmasan şehri eğitemezsiniz" diye konuştu.

Öte yandan Çiftçiler Günü'ne özel söz konusu davette, DenizBank'ın tarım yolculuğu tüm detaylarıyla paylaşılırken, bankanın 10 yıldır Gıda Tarım ve Hayvancılık Bakanlığı işbirliğinde hayata geçirdiği "Tarım ve İnsan" Fotoğraf Yarışması'ndan en seçkin eserler GaleriDeniz'de misafirlerin beğenisine sunuldu. Toplantıda DenizBank Genel Müdür Yardımcısı Tanju Kaya ve tarımdan sorumlu şube müdürleri de hazır bulundu.

Bankanın satışında son durum

HAKAN Ateş, toplantı öncesi DenizBank'ın satış görüşlemelerine ilişkin de bilgi verdi. "Satış süreci inşallah Mayıs'ta sonuçlanır. DenizBank güzel bir varlık, çok rahat ve güzel günlerden geçmiyoruz... Kurun seviyesi etkili olmadı. Kurun geldiği seviye satış sürecini ne kolaylaştırdı ne zorlaştırdı" diyen Hakan Ateş, görüşmelerin tamamlanmasının ardından resmi kurumlardan onay süreçlerinin başlayacağını bildirdi.

Sberbank' iştiraki olan Denizbank'ı Dubaili Emirates NBD almak için Ruslarla geçen aylarda masaya oturmuştu. Rusya ve Avusturya'da da iştirakleri bulunan DenizBank Türkiye'nin en büyük 5 özel bankası içerisinde yer alıyor.

Mehmet AKKAYA

mehmetakkaya@aydinlikgazete.com

'Kamuşeron' işçisinin tepkisi!

Sosyal medyadaki gruplarında biri soruyor: "Sayın 4-D'li, özel statülü kamu işçileri, aldığınız haklardan memnun musunuz?". Cevaplarını aynen aktarıyorum. İsimlerini gizledim tabi. Okuyalım.

1. işçi) Hayır. Taşeron neyse, 4-D dedikleri de aynı.

2. işçi) Ekmeksizlik yapmayın, gaza gelmeyin. Hepsi 2 tutanağa bakar işten çıkmanız. Hangi hükümetin zamanında girdiğinizi unutmayın.

3. işçi) Bugüne kadar kadroluydunuz sanki. Aceleniz ne? Provakosyanla milleti kandırmayın, adiler.

4. işçi) Hayır

5. işçi) 52 + 10 günlük ikramiyeyi var mıydı önce? 5 verse 10 isteyenler çıkacak her zaman.

6. işçi) KPSS'ye girene 'Gel taşeron ol desen' çalışmaz. Öyleyse taşeron da kadrosunu hakkıyla alacak.

7. işçi) Hayır. Ücret adil değil, asgari ücret. Bu kadro değil.

8. işçi) Mükemmel. Allahım devletimize zeval vermesin. AMİN.

9. işçi) Devletin taşeronu, oldu millet... Asgari ücrete devam...

10. işçi) Çalışma Bakanlığı'nın çakma Bisan bisiklet kadrosu çok güzel.

11. işçi) Hayır.

12. işçi) Ben gayet memnunum. Maaşım arttı, çalışma saatim düştü.

13. işçi) Hayır. Hiçbir şey almadık ki memnun olalım.

14. işçi) Belediye şirketine geçenler 4-A. Beklediğimizin çok altında hak verdiler

15. işçi) Evet.

16. işçi) Bazı arkadaşların amacı devleti karalamak, siyaset yapmak. Ben devletimin yanındayım

17. işçi) Tamammmmm

18. işçi) Nayır

19. işçi) Diğer ay eski maaşa düşünce anlar zammı.

20. işçi) Hayır

21. işçi) Biz maaşımızı aldık. Ama aynı. 1 günlük şirket paramızı da kestiler şirketten aldık diye.

22. işçi) Ortada hiçbir şey yok.

23. işçi) Kadro yok. İçi boş maalesef...

24. işçi) Hayır, hiç de memnun değiliz. Ama kimsenin umurunda değil. Allah kerim. Yakında anlarlar.

25. işçi) Hayır

26. işçi) İşine gelmiyorsa bırak işini. Senin durumunda olmak isteyen milyonlarca insan var.

27. işçi) Ne hakkı ya! Olan haklar gitti.

28. işçi) İstanbul Üniversitesi'nde zorla lağım temizlettirilip enfeksiyon kapıp ölen taşeron işçisi Zafer Açıkgözoğlu'nun resmini atacağım şimdi buraya.

29. işçi) Koca bir hiçten öte değil.

30. işçi) Hayır.

31. işçi) Memnun olmayan çıkar gider bu kadar basit. Gaza gelmeyelim.

32. işçi) Çok şükür.

33. işçi) İçi bomboş. 4-D kadronun düzmece olduğunu, basına yansıtalım. Milleti kandırıyorlar oy için.

34. işçi) Hayır. Adam gibi zam istiyoruz.

35. işçi) Sonuna kadar hayır.

36. işçi) Maaşta iyileştirme denmedi ki, kadro dendi.

37. işçi) Tek avantajı süreklilik. Başka bir şey görmedim.

38. işçi) Tediye dışında hiçbir şey değişmedi. Bunlar yalan. İnanmıyorum artık.

39. işçi) Ne kadrosu kardeşim. Kadro madro yok. Kimseyi kandırmayalım.

40. işçi) Kadrolu taşeron olduk, Elhamdülillah.

41. işçi) Hayır

42. işçi) KAMUŞEROOON.

43. işçi) Bize verilmiş bir hak var mıydı? Varsa da ben niye göremedim.

44. işçi) Lan arkadaş nankör olmayın sabredin. Allah nelere kadir...

45. işçi) İmam nikahlıydık, kamuşeron olduk.

46. işçi) Sana hiç hasta altını temizlettiler mi, hiç sonda boşalttın mı? Sabaha kadar uyumadan filme 120 kiloluk hastaları tek başına taşıdın mı? Anamızın ak sütü gibi helal o kadro, lütuf değil asla.

47. işçi) Hayır. Adamlar resmen kandırdı.

48. işçi) Hiçbir şey almadık ki.

49. işçi) Zenginler, şükürcü işçiler sayesinde zenginliklerine zenginlik katmaya devam ederler...

50. işçi) Daha fazla yatacak denen maaşın eksik yatmasından başka bir durum göremedim.

51. işçi) Beğenmeyen için kolay bir iş var. İstifa et yerine işsiz biri gelsin.

52. işçi) Elhamdülillah çok şükür.

53. işçi) Yapılan düzenleme sadece komedi.

54. işçi) Şükür Allah'a yapılır. Önce bunu öğren. Hakkın varsa istenir.

"Taşeron işçisiydik, kamuşeron işçisi olduk" diyorlar. Anlaşılan o ki, "taşeron işçisinin oyunu çantaya attık" diye yapılan hesaplar, Bağdat'tan dönecek.

İŞ HUKUKU

Didem OKUR

calismahayati@aydinlikgazete.com

SORUN YANITLAYALIM

İşçinin ölümü-kıdem tazminatı-ölüm tazminatı

En az 1 yıl kıdemi olan işçinin ölmesi halinde, kıdem tazminatı yasal mirasçılarına ödenir. İşçinin ölümü 1475 sayılı İş Kanunu'nun 14'üncü maddesinde kıdem tazminatı nedenleri arasında sayılmıştır.

1 Temmuz 2012' de yürürlüğe giren 6098 sayılı Türk Borçlar Kanunu da ölen işçinin eşine, çocuklarına, eşi ve çocuğu yoksa bakmakla yükümlü olduğu kişilere, ölüm gününden başlayarak 1 aylık; işçinin hizmet süresi 5 yıldan uzun ise 2 aylık ücreti tutarında ödeme yapılmasını zorunlu kılmıştır. Ölüm tazminatı da denen bu ödemeden yasal mirasçıların tümü yararlanamaz.

4857 sayılı İş Kanunu kapsamındaki işlerde çalışan işçi vefat ettiğinde; diğer şartlar da mevcutsa hem kıdem tazminatı ve hem de 6098 sayılı Kanun 44'üncü maddesinde düzenlenen yardımın (ölüm tazminatı) ilgililere ödenmesi söz konusu olacaktır. Yine 854 sayılı Deniz İş Kanunu'na tabi işçiler için de ölüm tazminatı düzenlemesi geçerlidir. Ancak gazeteciler için tabi oldukları 5953 sayılı Kanun'da da bu yönde düzenleme olduğu için (madde 18) ayrıca 6098 sayılı Kanun'daki ölüm tazminatı ödemesi yapılmaz.

Aydınlık EMEK

HAZIRLAYAN: TARIK TEKGÖZLİ

halklailiskiler@aydinlikgazete.com

İşsizlik çift haneye yerleşti

Türkiye ekonomisi yüzde 7.4 büyürken işsizlik oranı şubat döneminde yüzde 10.6 ile çift hanede kaldı

EMEK SERVİSİ

TÜRKİYE İstatistik Kurumu (TÜİK), Şubat 2018'e ilişkin işsizlik oranını yüzde 10.6 olarak açıkladı. İşsizlik oranı iki puan azalmakla birlikte, 25 aydır çift hanede kalması dikkat çekti. Türkiye genelinde 15 ve daha yukarı yaştakilerde işsiz sayısı 2018 yılı Şubat döneminde geçen yılın aynı dönemine göre 546 bin kişi azalarak 3 milyon 354 bin kişi oldu.

ÜÇ ÇALIŞANDAN BİRİ KAYITDIŞI

Aynı dönemde; tarımdışı işsizlik oranı 2.3 puanlık azalış ile yüzde 12.5 olarak tahmin edildi. Genç nüfusta (15-24 yaş) işsizlik oranı 4.3 puanlık azalış ile yüzde 19 olurken,15-64 yaş grubunda bu oran iki puanlık azalış ile yüzde 10.9 olarak gerçekleşti.

Şubat 2018 döneminde herhangi bir sosyal güvenlik kuruluşuna bağlı olmadan çalışanların oranı, bir önceki yılın aynı dönemine göre 0.6 puan azalarak yüzde 32.2 olarak gerçekleşti. Tarımdışı sektörde kayıtdışı çalışanların oranı ise bir önceki yılın aynı dönemine göre değişim göstermeyerek yüzde 21.7 oldu.

Mevsim etkilerinden arındırılmış istihdam bir önceki döneme göre 40 bin kişi artarak 28 milyon 961 bin kişi olarak tahmin edildi. İstihdam oranı değişim göstermeyerek yüzde 47.9 oldu. Mevsim etkilerinden arındırılmış işsiz sayısı bir önceki döneme göre 11 bin kişi azalarak 3 milyon 149 bin kişi olarak gerçekleşti. İşsizlik oranı değişim göstermeyerek yüzde 9.8 oldu.

GERÇEK İŞSİZLİK YÜZDE 20

CHP Ekonomiden Sorumlu Genel Başkan Yardımcısı Aykut Erdoğdu, ekonomiyi canlandırmak için vergi indirimleri, kredi yapılandırmaları ve istihdam kampanyaları düzenleyen AKP Hükümeti'nin beceriksizliğinin faturasını tüm halkın ödediğini ifade ederek şunları söyledi:

"AKP politikaları ile sadece kişi başı gelirimiz azalmıyor, alım gücümüz erimiyor; aynı zamanda iş bulmaya ve alın teriyle hayatını sürdürmeye çalışan milyonlarca vatandaşımız olumsuz etkileniyor. İşsizlik yine çift hanede. Şubat ayı için resmi işsizlik oranı yüzde 10.64 olarak açıklansa da sağlıklı politikalar için gerçek işsizlik rakamını göz önünde bulundurmak gerekiyor. İş bulma ümidi olmayanlar, mevsimlik çalışanlar, iş aramayıp çalışmaya hazır olanlar dahil işsizler dikkate alınarak gerçek işsizlik rakamına bakıldığında, bu oranın yüzde 17.23 olduğunu görüyoruz. Bunlara zamana bağlı eksik istihdam ve yetersiz istihdam edilenleri de katarak baktığımızda geniş işsizlik rakamına ulaşıyoruz. Bu oran da yüzde 19.96."

'AZALMA OLMADI'

Oranların AKP'nin geçici süreyle yarattığı stajyer ve çırak istihdamına, ayrıca düzenlenen istihdam kampanyalarına karşın işsizlikte bir azalma olmadığını gösterdiğine işaret eden Erdoğdu, "Halen gençlerimizin yüzde 19'u işsiz. Yani her beş gencimizden biri, neredeyse her üç genç kadından da birisi ne eğitimde ne de istihdamda görünüyor" diye konuştu.

KİT'lerdeki taşeron işçileri kadro bekliyor

TÜRKİYE Yol-Yapı-İnşaat İşçileri (Yol-İş) Sendikası Genel Başkanı Ramazan Ağar, kamudaki taşeron işçileri kadroya alan düzenlemeyi memnuniyetle karşıladıklarını ve çok önemli bir adım olarak nitelendirdiklerini söyledi.

Kamu İktisadi Teşebbüsleri'nde (KİT) taşeron statüsünde çalışanlar ile kamuda asıl işi yapan taşeron işçilerin kapsamdışında kalmasının düzenlemenin en tartışılan kısmı olduğunu belirten Ağar, şöyle konuştu: "KİT'lerde taşeron statüsünde çalışanlar ile kamuda asıl işi yapan taşeron işçilerin toplam sayısı 70 bin civarında. 900 bin kişinin kadro düzenlemesinden yararlandığı yerde 70 bin çalışanın kadroya alınmamasını doğru ve adil bulmak mümkün değil. Bu nedenle kamudaki 900 bin taşeron işçiye kadro veren hükümet, KİT'lerdeki 70 bin çalışanı da bir an evvel kadroya almalıdır. Madem reform niteliğinde bir düzenleme yapıldı, bu mağduriyetlerin gölgesinde bırakılmasın."

T.C. BOLU 1. İCRA DAİRESİ TAŞINMAZIN AÇIK ARTIRMA İLANI

2016/2444 ESAS

Satılmasına karar verilen taşınmazın cinsi, niteliği, kıymeti, adedi, önemli özellikleri :

1 NO'LU TAŞINMAZIN

Özellikleri : Bolu Merkez, Yolçatı Köyü, Köyiçi Mevkii, 262 parsel, 995,00 m2 yüzölçümlü olup borçlunun hissesi 1/3 tür. Parsel üzerinde maliklere ait olduğu beyan edilen zeminde 10,00*9,00 = 90,00m2 yüzölçümlü kolon takviyeli yığma tarzda inşa edilmiş %50 yıpranmalı 1. ev, zeminde 9,00*9,00=445,00m2 yığma betonarme tarzda inşa edilmiş %40 yıpranmalı 2. ev, zeminde 10,0*10,00=100,00m2 yüz ölçümlü betonarme tarzında inşa edilmiş %40 yıpranmalı iki katlı 3. ev mevcuttur. Taşınmaza ait belediyeden gelen imar durumunda imar planı dışında mücavir alanda kaldığı 1/25000 nazım planı yerleşik alanlar plan yöneltmelikleri ve imar kanununa bağlı yönetmelikleri ve açık yola çıkışının sağlanması şartları sağlandığında yapılaşmaya uygun olduğu belirtilmiştir. Ayrıca parselin karayoluna cephesi olduğundan ilgili kurumun görüşünün alınması gerektiği bildirilmiştir.Tapu kaydına göre taşınmazda borçlunun1/3 hissesi bulunmaktadır.

Yüzölçümü : 995 m2
İmar Durumu : Dosyada mevcuttur
Kıymeti : 82.579,00 ₺
KDV Oranı : %18
Kaydındaki Şerhler : Tapu kaydındaki gibidir
1. Satış Günü : 10/07/2018 günü 10:30 - 10:35 arası
2. Satış Günü : 07/08/2018 günü 10:30 - 10:35 arası
Satış Yeri : BOLU BELEDİYESİ İTFAİYE BİNASI MEZAT SALONU MERKEZ/BOLU

Satış şartları :

1- İhale açık artırma suretiyle yapılacaktır. Birinci artırmanın yirmi gün öncesinden, artırma tarihinden önceki gün sonuna kadar **esatis.uyap.gov.tr** adresinden elektronik ortamda teklif verilebilecektir. Bu artırmada tahmin edilen değerin %50' sini ve rüçhanlı alacaklılar varsa alacakları toplamını ve satış giderlerini geçmek şartı ile ihale olunur. Birinci artırmada istekli bulunmadığı takdirde elektronik ortamda birinci artırmadan sonraki beşinci günden, ikinci artırma gününden önceki gün sonuna kadar elektronik ortamda teklif verilebilecektir.Bu artırmada da malın tahmin edilen değerin %50' sini,rüçhanlı alacaklılar varsa alacakları toplamını ve satış giderlerini geçmesi şartıyla en çok artırana ihale olunur. Böyle fazla bedelle alıcı çıkmazsa satış talebi düşecektir.

2- Artırmaya iştirak edeceklerin, tahmin edilen değerin % 20'si oranında pey akçesi veya bu miktar kadar banka teminat mektubu vermeleri lazımdır. Satış peşin para iledir, alıcı isteğinde (10) günü geçmemek üzere süre verilebilir. Damga vergisi, KDV,1/2 tapu harcı ile teslim masrafları alıcıya aittir. Tellâllık Harcı, taşınmazın aynından doğan vergiler satış bedelinden ödenir.

3- İpotek sahibi alacaklılarla diğer ilgilerin (*) bu gayrimenkul üzerindeki haklarını özellikle faiz ve giderlere dair olan iddialarını dayanağı belgeler ile (15) gün içinde dairemize bildirmeleri lazımdır; aksi takdirde hakları tapu sicil ile sabit olmadıkça paylaşmadan hariç bırakılacaktır.

4- Satış bedeli hemen veya verilen mühlet içinde ödenmezse İcra ve İflas Kanununun 133 üncü maddesi gereğince ihale feshedilir. İhaleye katılıp daha sonra ihale bedelini yatırmamak sureti ile ihalenin feshine sebep olan tüm alıcılar ve kefilleri teklif ettikleri bedel ile son ihale bedeli arasındaki farktan ve diğer zararlardan ve ayrıca temerrüt faizinden müteselsilen mesul olacaklardır. İhale farkı ve temerrüt faizi ayrıca hükme hacet kalmaksızın dairemizce tahsil olunacak, bu fark, varsa öncelikle teminat bedelinden alınacaktır.

5- Şartname, ilan tarihinden itibaren herkesin görebilmesi için dairede açık olup gideri verildiği takdirde isteyen alıcıya bir örneği gönderilebilir.

6- Satışa iştirak edenlerin şartnameyi görmüş ve münderecatını kabul etmiş sayılacakları, başkaca bilgi almak isteyenlerin 2016/2444 Esas sayılı dosya numarasıyla müdürlüğümüze başvurmaları, tebliğ yapılamayan ilgililere gazete ilanının tebliğ yerine geçeceği hususu ilan olunur.11/05/2018

(İİK m.126)

(*) İlgililer tabirine irtifak hakkı sahipleri de dahildir.

* : Bu örnek, bu Yönetmelikten önceki uygulamada kullanılan Örnek 64'e karşılık gelmektedir.

BASIN: 803821(www.bik.gov.tr)

Resmi ilanlar www.ilan.gov.tr'de

Akşener'den Demirtaş çıkışı

İYİ Parti Genel Başkanı ve Cumhurbaşkanı adayı Meral Akşener, HDP'nin cumhurbaşkanı adayı tutuklu Selahattin Demirtaş'ın tahliye edilmesi gerektiğini, 'anadilde eğitimin' ise gerekli olduğunu savundu.

Yabancı basın temsilcilerinin sorularını yanıtlayan Akşener, bir gazetecinin Demirtaş'ın tutukluluğu ile ilgili sorusu üzerine, şöyle konuştu: "Demirtaş henüz bir sanık, hakkında bir hüküm verilmedi. Dolayısıyla, diyelim ki seçimler bitti, aradan üç ay geçti ve kendisi beraat etti. Peki o aradaki seçim kampanyasındaki rekabet eşitsizliğini Türkiye nasıl izah edecek?"

'KAMPANYA EŞİT OLMALI'

Yüksek Seçim Kurulu'nun (YSK) Demirtaş'ın adaylığını resmen tescil ettiğini söyleyen Akşener, siyasetçilerin tutuklanmasının doğru olmadığını savundu. "Biz hukukun herkes için eşit, tarafsız ve objektif işlemesi gayreti içindeyiz" diyen Akşener şöyle devam etti: "Siyasetçilerin, aydınların, gazetecilerin tutuklu olarak yargılanmasının doğru olmadığını düşünüyoruz. Aday gösterilmiş bir kişinin de kampanyasını rahatlıkla bizlerle eşit koşullarda yapmasını isterim. Yaşananlar, Türkiye açısından kabul etmediğimiz sorunlar."

Akşener, 'Kürt seçmenlerden oy alıp alamayacağının' sorulması üzerine de şunları söyledi:

"Kürtlerin oy vermeyeceği iddiası bir şehir efsanesi. Bütün Güneydoğu'yu dolaştım, elim hiç havada kalmadı."

ANADİLE EĞİTİMİ SAVUNDU

Akşener, "Kürtçe eğitim" konusuna yaklaşımı sorulduğunda da "Anadil insanlar için çok önemli. Buna saygı duyulmalı. İnsanlar ana dilini öğrenmeli ama devletin aynı anda iki, üç dili olmasını doğru bulmuyorum" dedi. Akşener, Türkiye'de insanların birinci sınıf eğitim alacakları bir düzen kurulduğunda, insanların rahatça anadilini öğrenebileceğini ve buna kimsenin itiraz edemeyeceğini kaydetti. Akşener, HDP'nin baraj altı kalacağı konusunda kanaati de, bilgisi de olmadığını belirtirken, "HDP seçmeninin çok dikkatli oy kullanacağını düşünüyorum. HDP'nin de kendi seçmenini düşünerek bizim Saadet Partisi ve CHP ile kurduğumuz ittifakta yer almadığını düşünüyorum" diye konuştu.

Aydınlık GÜNDEM

HAZIRLAYAN: IRMAK METE

halklailiskiler@aydinlikgazete.com

HDP'den tahliye başvurusu

HDP Batman Milletvekili Ayşe Acar Başaran ve bir grup avukat, 'Terör örgütü yöneticiliği' suçundan tutuklu olan HDP'nin Cumhurbaşkanı adayı Selahattin Demirtaş'ın tahliyesi için Ankara 19. Ağır Ceza Mahkemesine dün başvuruda bulundu.

CIA şefi BARKEY'den Demirtaş güzellemesi

CIA'nın Türkiye uzmanı Henri Barkey, seçim çalışmalarına başladı. Terör örgütü yöneticiliği suçlamasıyla cezaevinde bulunan Selahattin Demirtaş hakkında övgü dolu bir yazı kaleme alan Barkey'in, Demirtaş'tan Nelson Mandela yaratma çabası dikkat çekti

HABER MERKEZİ

CIA'nın eski istasyon şefi Henry Barkey, Amerikan dış politikasının etkili yayın organlarından Foreign Policy dergisinde bir makale kaleme aldı. Türkiye'de 24 Haziran'da düzenlenecek Cumhurbaşkanlığı seçimlerini değerlendiren ve HDP/PKK'nın adayı Selahattin Demirtaş'ı öven yazısında Barkey, Demirtaş için "Ülkenin en hayranlık uyandıran siyasetçisi, Kürt bir Nelson Mandela olma potansiyeli taşıyor" ifadelerini kullandı.

Türkiye Cumhuriyeti'nin kurucu değerlerine de sataşmaktan geri durmayan Barkey'in makalesinden bazı bölümler şu şekilde:

'MEYDAN OKUYUCU'

"Türk Hükümeti kilit bir 'meydan okuyucu'yu hapiste tutarak, Selahattin Demirtaş'ı daha da popüler ve zorlu bir rakip haline getirme riskini alıyor.

Türk Hükümeti, Cumhurbaşkanlığı ve parlamento seçimlerinin 24 Haziran'da yapılacağını duyurdu. Analistlerin çoğu, Türk Cumhurbaşkanı Recep Tayyip Erdoğan ve AKP'nin, basın üzerindeki tam denetimi ve ana muhalefet partilerinin zayıflığı nedeniyle zafere yelken açacağını tahmin ediyorlar. Ayrıca gerekli olduğunda hile yapmak için kurumsal yetenekler de geliştirilmiş görünüyor.

Oysa seçimi kazanırsa, bu bir Pirus zaferi olabilir. Her şeyden önce, seçimin meşruluğu sorgulanacaktır. Seçimlerin OHAL altında düzenlenmesinden kaynaklanan bir adaletsizlik duygusu var -Erdoğan'ın ağır şekilde lehine işleyen bir seçim yasası- ve yasadışı mühürsüz oy pusulalarının son anda dahil edildiği 2017 anayasa referandumunun gölgesinde gerçekleşiyor.

Henri Barkey (solda) ve Selahattin Demirtaş (ortada) Washington'da biraraya gelmişti.

'HAYRANLIK UYANDIRIYOR'

Erdoğan için daha çok problem yaratan bir konu ise, otoriter yönetim biçimine ve katı yöntemlerine karşı oluşan tepkinin, Kürt yanlısı Halkların Demokrasi Partisi'nin eski lideri, ülkenin en hayranlık uyandıran siyasetçisi, Kürt bir Nelson Mandela olma potansiyeli taşıyan Selahattin Demirtaş'ın önemini yükseltmesidir.

Geçen Cuma günü adaylığını açıklayan Demirtaş'ın, hapishanede olmak gibi bir dezavantaj var. O, 142 yıla kadar hapis cezasına yol açabilecek, terörizme yardım ve yataklık suçlamasıyla 4 Kasım 2016 tarihinde gözaltına alındı. Fakat henüz mahkum edilmediği için hücresinden bir kampanya yürütme hakkına sahip. Emin olun ki, kampanya ekibi ile olan iletişimi, Hükümet tarafından kısıtlanacak.

Demirtaş hakkındaki dava, Türkiye'deki Kürt Hareketi'ni lidersiz bırakmak ve makul, popüler ve ılımlı bir liderin yükselişini durdurmak için yürütülen büyük bir çabanın parçası.

1923'te Türkiye Cumhuriyeti'nin kurulmasından beri, Kürtler sürekli olarak tacize uğruyor ve temel haklarından yoksun bırakılıyor.

'DİRENEN TEK LİDER'

Demirtaş'ı 2015 Haziranında geçerli bir aday yapan koşullar geri döndü. Kürt olmayan seçmenler arasında, ana muhalefet partisi CHP'ye yönelik hayal kırıklığı giderek artıyor. Demirtaş, Erdoğan'ın hırslarına karşı geçmişte direnen tek lider. 2015'te HDP'ye oy verenlerin ve muhalefet partilerinin Erdoğan'ı yenemeyeceğini bilenlerin, Erdoğan'ın otoriter yönetimine olan kızgınlıklarını göstermenin en etkili yolu, Demirtaş'a oy vermek.

Demirtaş'ın gelecek seçimlerde 7.5 milyondan fazla oy alması, yaklaşık yüzde 15'lik bir oran, prestijini artıracak. Yüzde 50'yi aşan olmazsa, ikinci turda iktidarı belirleyenler Demirtaş ve Kürtler olacaktır. Erdoğan ile yeni seçilen ana muhalefetin(CHP) adayı Muharrem İnce arasındaki ikinci turda, seçmenin HDP parlamenterlerinin dokunulmazlıklarını kaldırmak için oy kullanmayı reddeden Erdoğan'a karşı çıkması muhtemel. Bu, geçen iki haftada Erdoğan'ın ve ortaklarının basın açıklamalarında neden Kürtlere karşı sert söylemlerinin tonunu düşürdüklerini de açıklıyor.

DEMİRTAŞ'I YENİ BİR MANDELA YAPACAK

Erdoğan'ın yargı üzerindeki kontrolü Demirtaş'ın bir daha ışığı görüp göremeyeceğini belirleyecek. İki sonuçta da Erdoğan kaybediyor. Demirtaş'ı serbest bırakırsa seçimlerde en etkili ve yetenekli rakibinin elini rahatlatacak ve başını derde sokacak. Eğer hapiste tutarsa sadece yurtiçindeki rakiplerini değil, yabancı devletleri ve uluslararası sivil toplum kuruluşlarını da harekete geçirecek. Demirtaş'ın şüpheli suçlamalarla uzatılan tutukluk süresi Demirtaş'ı yeni bir Mandela'ya dönüştürecek.

Nelson Mandela kimdir?

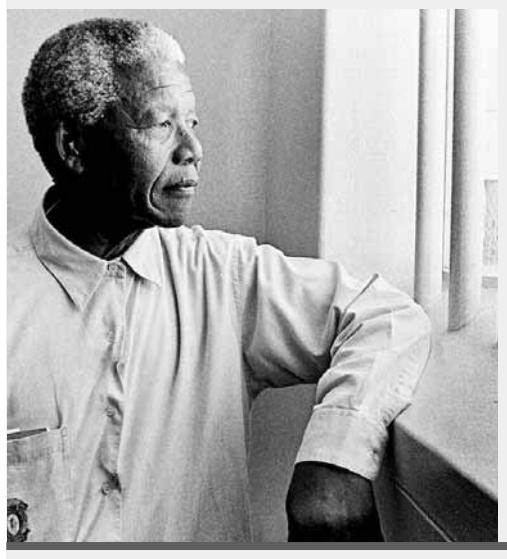

NELSON Mandela, dünyanın en ünlü mahkûmu olarak anılmıştır. Güney Afrika'da Robben Adası (Fok Adası)'nda 27 yıl hapiste kaldıktan sonra 1980'li yıllarda, ırkçılığa karşı mücadelenin bütün dünyada yoğunlaşması üzerine adı duyuldu. 1990 yılında Devlet Başkanı De Klerk tarafından şartsız olarak serbest bırakıldı. Serbest bırakıldığı zaman 71 yaşındaydı. 1990'da hapisten çıkınca demokratik bir Güney Afrika kurulması için çalıştı ve kurdu. 10 Mayıs 1994'te Güney Afrika'nın ilk siyahi devlet başkanı seçildi. 8 Haziran 2013'te hastaneye kaldırılan Mandela, 5 Aralık 2013'te hayatını kaybetti.

43 mahalleden İBB önünde eylem

MUSTAFA K. EROL

KENTSEL dönüşüm, tapu ve riskli alan sorunu yaşayan Sarıyer, Gaziosmanpaşa, Başakşehir, Eyüp, Küçükçekmece, Beykoz, Kadıköy, Pendik ve Beyoğlu ilçelerinden 43 mahallenin oluşturduğu İstanbul Mahalleler Birliği, dün İstanbul Büyükşehir Belediyesi (İBB) önüne gelerek basın açıklaması yaptı. Mahalleliler, ilçe belediyelerinden geçen 'İslah İmar Planının' İBB'nin onaylamasını, risk alan ilan edilen yerlerin gözden geçirilerek bilimsel esaslara göre yeniden düzenlenmesini talep etti. Mahalleliler adına konuşan Neriman Dülger, seçim sürecinde çıkarılan İmar Affının sorunlarını çözmediğini belirtti.

Times: Erdoğan'la iş yapma zamanı

TİMES gazetesi, Cumhurbaşkanı Tayyip Erdoğan'ın Londra ziyaretini ele aldığı başyazısında "Ülkesindeki baskı konusundaki çok sayıda çekinceye karşın, Erdoğan'la iş yapma zamanı. Bu ilişki NATO'nun geleceğini belirleyebilir" ifadeleri kullanıldı.

İngiliz Times gazetesi Erdoğan'ın İngiltere ziyareti sırasında yayımladığı makalede, "Türkiye sallantılı değil, kendisini adamış bir NATO müttefiki olarak tutulmalı" diyen gazete, "Kuvvet konuşlandırmaya hazır ve gayri safi yurtiçi hasılasının önemli bir kısmını savunmaya ayıran İngiltere, hala ittifakın Avrupa kanadının temel taşı olarak görülüyor. Bu nedenle Ankara'yla mümkün olan her konuda işbirliği doğru olur" ifadelerini kullandı. Makale şöyle devam etti: "NATO'nun geleceği buna bağlı olabilir. Türkiye hala ittifakın en büyük ikinci büyük ordusuna ve modern bir ateş gücüne sahip. Ortadoğu'daki gücü sağduyulu bir şekilde uygulanabilirse, bölgenin istikrarına katkıda bulunur. İkincisi Erdoğan'ın Rusya lideri Vladimir Putin gibi bir otokrat olmadığı kabul edilmeli. Gelecek ayki parlamento ve cumhurbaşkanlığı seçimleri, iktidarına denetleme ve getirebilir ve açık sözlü eleştiri platformu sağlayabilir. Tek başına seçime giren Kürt yanlısı Halkların Demokrasi Partisi de, parlamentoya girmesi için gereken yüzde 10 oyu toplayabilir. Birlikte Erdoğan'ın Adalet ve Kalkınma Partisi'nin çoğunluğunu elinden alabilirler."

Londra'ya resmi ziyarette bulunan Cumhurbaşkanı Erdoğan, Clarence House'da Galler Prensi Charles ile bir araya geldi.

Times, "Türkiye'nin de kendi çıkarları doğrultusunda İngiltere'yle daha yakın bir ilişki istediğini" savundu. Yazının devamında şunlar kaydedildi: "Bu, ideal bir evlilik olmayabilir, ama karşılıklı eleştiriyi kabul edebilecek derecede birbirine güvenen bir ilişkinin temelini oluşturabilir. Türkiye, silah almak için Moskova'ya yüzünü dönüyor. Bu yakınlaşma fırsatı kullanılmalı. Otokratlarla anlaşmalar yapmak daima iyi bir politika değildir. Ancak Türkiye'yle bu sorunlu dönemde ortak bir zemin bulmak anlamlı. İngiltere, Erdoğan'ın dün konuşmasında dile getirdiği ABD düşmanlığını paylaşmıyor, Kürtlere ve muhaliflere acımasız muamelesini de onaylamıyor. Ama yine de Erdoğan İngiltere'ye mantıklı bir teklifte bulundu. Batı ittifakının bekası ve karşılıklı refah adına, iki ülke birlikte çalışmanın daha üretken yollarını bulması gerekiyor. "

Birgül Ayman GÜLER

aymanguler@yandex.com

Cumhur Protokolü üzerine

PAZAR günkü yazımda Cumhur ve Millet ittifaklarının protokollerini karşılaştırdım. Çok söz, az değerlendirme aldım. Cumhur İttifakı'nın Atatürk'ün hedeflerine ve Türk Milleti'ne dayandığını ilan eden protokolüne karşı Millet Protokolü'nün Atatürksüz ve Türksüz haline ilişkin olarak, *"biri yazmış, ama yazdıklarında samimi değil; öbürü yazmamış ama yazmadıklarına bağlı"*şeklindeki değerlendirme çoktu ve en dikkat çekici olan buydu. Dikkat çekici, ama niyet okumakla sınırlı.

★

Cumhur Protokolü, AKP, MHP ve ekli BBP tarafından imzalanan seçim anlaşması, 4 Mayıs 2018 günü Yüksek Seçim Kurulu'na verilmişti. Bu anlaşma metninde dikkat çeken bir parça daha var. Sayın **İsmet Eroğlu,** katkılarıyla birlikte, Cumhur İttifakı'nın 'vizyon'u diyebileceğimiz *"o cümle üzerinde durmaya değer"* dedi. Gerçekten de, herhangi bir ajitasyon metninde olsa üstünde durmaya gerek görmeyebilirdik. Ama bu, tarafları bağlayıcı bir hukuk-siyaset belgesi. Ayrıca ortaklar seçimi kazanacak olurlarsa, kuracakları iktidarın zihniyetini yansıtıyor, es geçilmemeli.

★

Cumhur Protokolü'ndeki o ifade şöyle:

"İttifakımız ***İ'la-yı Kelimetullah uğruna*** asırlarca dünya barışının ve adaletinin teminatı, İslam aleminin ve bütün mazlum milletlerin yegane ümidi olan Türkiye'yi küresel bir güç haline getirecek, **2053 ve 2071 vizyonunun altyapısını** adım adım inşa edecektir."

★

2053 vizyonu, Recep Tayyip Erdoğan tarafından 7 Mayıs 2013'te AKP Grup Toplantısı'nda açıklanmış. Bu tarih, İstanbul'un fethinin 600. yılı olduğu için seçilmiş. Zaman zaman dile getirilen bu vizyonun ne olduğunu anlatan bir belge yok.

2071 vizyonunun durumu da böyle. Yine Erdoğan tarafından 2012 yılında bu kez partisinin kongresinde dile getirilen bu hedefle ilgili olarak da herhangi bir belge, açıklama yok. Erdoğan'ın şu cümlesi vizyonun ne olduğunu tam olarak açıklamıyor, ama belki bir fikir verebilir: *"2071'e, bininci yıl dönümüne Allah'ın izniyle, o zaman Türkiye Selçuklu'da, Osmanlı'da ulaştığı dereceye yeniden ulaşacak."* Artık bundan kim ne anlıyorsa o…

★

İ'la-yı Kelimetullah, Arapça bilmeyenlerden bazılarına, çoğu zaman yapıldığı gibi, dinî inanç göstergesi sayılıp sorgulanması bile gereksiz bir söz gibi gelebilir. Hatta o kadar gereksiz ki, aralarında *"bundan rahatsız mı oldun, seni din düşmanı!"*sözlerini savurmaya hazır olanlar bile var. Oysa bu terim, 2018 yılında yapılan bir seçimin hukuk-siyaset belgesine girmiş durumda. Burada kutsallık taşımıyor. Artık saf cinsten siyasal bir terim.

Terimin siyasal mücadele arenasına girişi, 1978 civarına rastlıyor. Taşıyıcısı, o zamana kadar bazı yazarlarca tarihsel inceleme aracı olarak kullanılan Türk-İslam Sentezi deyişine karşı çıkan ve bunun yerine "Türk-İslam Ülküsü demek daha doğru olur" diyen **Ahmet Arvasi. S**iyasallaştırdığı *"İ'la-yı Kelimetullah için"* ve **"Nizam-ı Alem"** terimleri, **Muhsin Yazıcıoğlu** eliyle şimdiki **Büyük Birlik Partisi'nin** (şimdi Cumhur Protokolü'nde ekli BBP'nin) siyasal programıyla zihniyetinin özeti.

★

Cumhur Protokolü, renksiz-ideolojisiz-siyasetsiz Millet Protokolü'ne göre, tartışmasız olarak renkli-ideolojili-siyasetli. Bu protokoldeki sorun, renklilikteki çokluk. Sorun, daha düne kadar Atatürk'e karşı rahatsız edici sözler sarf edip Türklükten rahatsızlık sergileyenlerin şimdi onlara yaslanmalarından ötede.

Bu protokolde büyük gövde AKP-fikri yok. AKP'nin fikri mi yok? Protokolde, küçük gövde MHP var mı; seçemedim. Ama, kendisi milletvekili adayı çıkaramayan ekli BBP zihniyeti, Arvasi esintisiyle tartışmasız ve baskın biçimde var.

Öyle görünüyor ki, Millet İttifakı gibi Cumhur İttifakı da, Türkiyelilik etiketi altında uzun yıllardır tehdit edilen **Türkiye'de Türk Milletinin egemenlik hakkını savunmak** için gerekli zihniyet gücünden yoksun.

Niyete sahip olabilirler; ama zihniyetler -bilinçler bulanık.

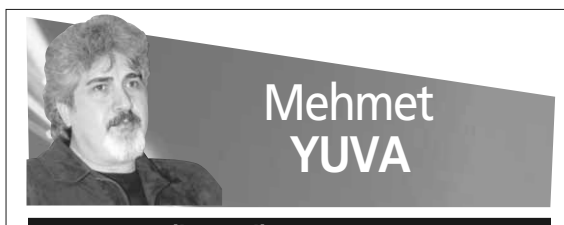

Mehmet YUVA

yuvacenudi@gmail.com

Filistin milli meseledir

Haydut Trump'ın kararıyla kızı İvanka ve Yahudi damadı Jared Kushner'in katılımıyla ABD Büyükelçiliği işgal altındaki Kudüs'te resmen açıldı. Açılış tarihini de İsrail'in kuruluşunun 70. yılına denk getirdiler. Buna yönelik Filistin genelinde protestolar başladı. An itibariyle 58 Filistinli katledildi. 2 bin üzerinde yaralı var. Bazılarının durumu ağır. Bu da ölü sayısının artacağı endişe ve üzüntüsünü yaşatmaktadır. Yahudi Başbakan Netanyahu meşru müdafaa hakkını kullandığını iddia etmiş. Filistin'i işgali, Batının Demokrat devletlerinden latif kınamalar, soğukkanlı olmaya davetler, aşırıya kaçmama ve ölçüsüz (!) şiddet kullanmama çağrıları yapıyor.

Herhalde ölçülü şiddet gerçek mermi ile öldürmeyin bunun yerine plastik mermilerle gözlerini kör edin, sakat bırakın olmalıdır. 'Daha önce iki ayağını yok ettiğiniz şimdi de öldürdüğünüz Filistinlinin görüntüleri İsrail'in imajını çizer, siz en iyisi en delikanlı ve en genç olanları katledin. Özellikle elinde taş ve yüzleri örtülü gençleri öldürün. Bunları terörist olarak daha kolay pazarlarız.' Aşırıya kaçmayan ölçülü şiddet telkini bu olsa gerek.

AYDINLIK'IN FİLİSTİN ŞEHİTLERİ

Yakın kadim tarihte Türkiye'nin laik, Atatürkçü ve sol hareketleri için en önemli davalardan birisi mazlum Filistin toprağı ve halkı ile dayanışmaydı. Deniz Gezmiş'in bu bölgeye ayak bastığı haberleri dahi sol kesimde büyük bir heyecan yaratmıştı. Aydınlık Hareketin 8 mensubu devrimci Filistin için şehit oldular. On binlerce solcu Türkiye'de Filistin için dayanışma yürüyüşleri tanzim ederdi. NATO, İsrail ve ABD protesto edilirdi. Şimdi Kudüs yürüyüşleri düzenleyenler bunu ya bilmez ya da bilir ama sorgulamaz. Zira bugün tekbir ve Kudüs sembolleri üzerinden ümmet kavgası verenlerin büyükleri o yakın kadim tarihte Filistin için ölenleri, ağlayanları, yürüyenleri "Allahsız Goministler" diyerek İsrail, ABD ve İngiltere adına linç etmiş ve daha çok öldürmüşlerdi.

Bugün bu ümmetçi taifenin Filistin ve Kudüs hassasiyeti de önemlidir. Doğru yola gelmiş olmaları takdire şayandır. İsrail ve ABD'yi protesto etmeleri, büyükelçilikleri önünde toplanmaları önemlidir. Ancak iki önemli stratejik hatayı devam ettiriyorlar. Ümmetin bir parçası kabul ettikleri ve hatta Suriye'ye karşı dost ve müttefik oldukları Suudi'nin Yemen katliamlarına sessiz ve ahraz kaldılar. Cılız da olsa Suudi'ye karşı sesini yükselten olmaya başladı ama bu dinci kesimin büyük çoğunluğunda üç maymun hali devam ediyor.

ŞAM'I VURANLAR FİLİSTİN'İ HEDEF ALIR

İsrail ve ABD'nin dostları Suud ile Katar ile Arap Birleşik Emirlikleri ile Suriye ve Irak'a karşı Sünni Kardeşliği ordusu kurdular. Ama en önemlisi tüm Filistinli örgütlerin ana ocağı olan, umudu olan, yaslandığı duvar olan Şam'ı İsrail ve ABD ile birlikte yaktılar, yıktılar. Filistin ve halkının en yakın müttefiki ve dostu kabul edilen Lübnan Hizbullah'ını İsrail'in ağzıyla Bekir Bozdağ Hizbulşeytan ilan etti. Bu hataları ibraz ediyoruz zira geçmişten ders alınmamış. Bugün hala protesto eylemlerinde Suriye, İran ve Rusya düşmanlığı yapıyorlar. Sözüm ona hem İsrail ve ABD hem de "Esad'a destek veren zalim" İran ve Rusya'yı protesto etmiş oluyorlar. Ama ve lakin ufak bir test bu kesimin Siyonist İsrail ve Emperyalist ABD'yi "Alevi" Suriye ve "Şii" İran'a tercih ettiklerini gösterdi. Suriye'yi hedef alan ABD füzelerini alkışlamaları İsrail'in saldırılarını "Esad rejimi vuruldu" diye arz etmeleri Alevi ve Şii düşmanlığında ifadesini bulan Sünni taassubun nüksetmesi ile açıklanabilir. Bu kesimin sol ve laik çevreleri kucaklaması ve mezhepçi politikalardan feragat etmesi Türkiye, Filistin ve bölge için daha hayırlı olacaktır.

CHP Gençlik kollarının İsrail'i protesto eden yürüyüşü önemlidir. ABD ve İsrail Büyükelçileri önünde de yapılan protesto esnasında atılan sloganlar anlamlıdır. Tüm sol ve laik kesimlerin yeniden sahada olmaları elzemdir. Meselenin sadece müslüman veya ümmetçi kesimleri ilgilendirmediğini göstermeleri açısından gayet anlamlıdır. Ayrıca bu sahanın boş bırakılması halinde ümmetçi ve daha radikal dinci örgütlerin palazlanması ve halkın bir bölümünün desteğini kazanmaları mümkün olacaktır. Zaten Siyonist ve Emperyalistlerin çabası bu kavgayı bir din savaşı olarak pazarlama arzularıdır. Bu hülyalarını boşa çıkartacak yegane yol sağ ve sol cinahın, devrimci ve dindarın kenetlenmesidir.

Katliam Avrupa basınında

ABD'nin Tel Aviv büyükelçiliğini Kudüs'e taşıması ve İsrail askerlerinin Gazze sınırında düzenlenen gösterilere katılan 59 Filistinliyi şehit edip 2 bin 770'den fazla Filistinliyi yaralaması Avrupa medyasında geniş yer aldı. İngiltere'nin önde gelen gazetelerinden Guardian'ın editöryel yazısında, ''Gazze ateşlemeleri hakkında Guardian görüşü: silahsız sivilleri öldürmeye son verin.'' ifadesi kullanıldı. Ülkenin en fazla okunan gazetelerinden Daily Mail de "Kan gölü" manşetini atarak, ABD Başkanı Donald Trump'ın yeni elçilik tercihinin insanların canına mal olduğunu aktardı.

ALMANYA

Tageszeitung gazetesi ''Ateş ve kundaklayıcısı'' başlığını manşetine taşıyıp kullandığı iki fotoğrafta Gazze'deki protestolara ve ABD'nin Kudüs Büyükelçiliği'nin açılışına yer verdi. Protestolarda İsrailli askerlerin çok sayıda Filistinliyi öldürdüğüne dikkati çekilen haberde, binlerce kişinin yaralandığı belirtildi. Tagesspiegel gazetesi, ABD'nin Kudüs Büyükelçiliğinin açılışında şiddet patlaması yaşandığına dikkati çekti. Haberi manşetinden gören gazete Gazze'deki protestolarda çok sayıda can kaybı olduğunu vurguladı.

FRANSA

Liberation gazetesi bugün "Kudüs-Gazze, bir büyükelçilik ve bir katliam" manşetiyle çıktı. Haberde, bir yanda gösterişli bir açılış, diğer yanda ise elliden fazla ölü ve binlerce yaralının olduğu vurgulanarak, Trump tarafından kutlanan "büyük günün" ölümcül bir gün olduğunun altı çizildi.

HAZIRLAYAN: TURAN SALCI
halklailiskiler@aydinlikgazete.com

İSRAİL 8 AYLIK BEBEĞİ ÖLDÜRDÜ!

Bebek katillerine tepki yağıyor

İsrail'in katlettiği bebek babasının kucağında...

ABD'nin büyükelçiliğini Kudüs'e taşıması sonrasında İsrail'in başlattığı insanlık dışı şiddet devam ediyor. Aralarında 6 aylık bebeğin de bulunduğu 59 kişi hayatını kaybetti. Dünya'nın dört kıtasından İsrail'e tepki yağıyor

İSRAİL askerlerinin Gazze sınırında 8 aylık bir bebeğin de bulunduğu 59 Filistinliyi öldürmesi ve 2 bin 770'den fazla Filistinliyi yaralamasına dünyadan tepkiler gelmeye devam ediyor.

Kyodo ajansının haberine göre, Japonya Dışişleri Bakanı Taro Kono, İsrail askerlerinin, Gazze sınırında, ABD'nin Kudüs'te büyükelçilik açmasını protesto eden Filistinlilere ateş açarak 59 kişiyi şehit etmesinin ardından sükunet çağrısında bulundu. Kono, basına yaptığı açıklamada, "Bu son derece üzücü bir durum ve bizler, tarafların konuyu sakin bir şekilde ele almasını umuyoruz." dedi.

ABD'nin Tel Aviv büyükelçiliğinin Kudüs'teki açılışına yetkili göndermediklerine işaret eden Kono, "Japonya hükümeti, büyükelçiliğini Kudüs'e taşımayı düşünmüyor" açıklamasında bulundu.

ÇİN: FİLİSTİN'İ DESTEKLİYORUZ

Çin Dışişleri Bakanlığı Sözcüsü Lu Kang, başkent Pekin'de düzenlediği basın toplantısında, "Çin çok sayıda sivilin ölmesine ve yaralanmasına yol açan şiddet olaylarından ciddi endişe duyuyor ve sivilleri hedef alan şiddet eylemlerine karşı çıkıyor." ifadelerini kullandı.

"Taraflara ve özellikle İsrail tarafına gerilimi tırmandırmaktan kaçınması" çağrısını yapan Sözcü Lu, Kudüs'ün konumunun ve aidiyeti konusunun yüksek derecede hassas ve karmaşık olduğunu kaydetti. Lu, Kudüs'ün dini ve etnik duyguları kapsayan İsrail ve Filistin arasındaki tartışmanın merkezi durumunda olduğunu vurguladı.

Çin'in, İsrail ve Filistin arasındaki barış görüşmelerinin bir an önce Birleşmiş Milletler Güvenlik Konseyi'nin ilgili kararlarına göre devam ettirilmesini ve Kudüs meselesinin diyalog ve müzakere ile çözülmesini düşündüğünü ifade eden Lu, "Çin, baştan sona iki devletli çözüm ilkesi temelinde, 1967 sınırları çerçevesinde başkenti Doğu Kudüs olan bağımsız Filistin devletinin kurulmasını ve Filistin halkının meşru ve haklı davasını destekliyor" ifadelerini kullandı.

Dışişleri Bakanlığı Sözcüsü Lu, Çin'in, Filistin meselesinin nihai çözümünü teşvik etmek için uluslararası toplumla birlikte çalışmayı arzu ettiğini sözlerine ekledi.

BELÇİKA KABUL ETMEYECEK

Belçika Dışişleri Bakanı Didier Reynders, Gazze sınırında sivillerin İsrail askerleri tarafından hedef alınmasının kabul edilemez olduğunu söyledi. Belçika'nın RTBF televizyon kanalına konuşan Reynders, "Gazze'de gördüğümüz şiddet kabul edilemez" dedi.

İsrail'in orantısız güç kullandığını vurgulayan Reynders, ABD'nin Tel Aviv büyükelçiliğini Kudüs'e taşımasına Belçika'nın başından beri karşı çıktığını kaydetti. Reynders, İsrail-Filistin sorununun çözümü için tek seçeneğin iki devletli çözüm olduğunu belirterek, "ABD olmadan müzakere masasına dönmek zor gibi görünüyor. Ancak ABD'nin tutumu da giderek tek taraflı bir hal almaya başladı." diye konuştu.

Halihazırda Brüksel'de bulunan Birleşmiş Milletler (BM) Genel Sekreteri Antonio Guterres'le de konuyu görüşeceğini söyleyen Reynders, sahada ne olup bittiğine ilişkin BM düzeyinde bir inceleme yürütülmesi gerektiğini ifade etti.

ABD SUÇ ORTAĞI

Dünya Müslüman Alimler Birliği Genel Sekreteri Ali Karadağı, "Dünya Müslüman Alimler Birliği olarak, işgalci ve Siyonist ordunun Nakba (felaket) gününde Filistin halkına karşı uyguladığı saldırıyı yakından takip ediyoruz. ABD'nin büyükelçiliğini Kudüs'e taşıyıp, işgalci bir ülkenin başkenti gibi tanımasıyla eş zamanlı olarak gerçekleşen bu saldırılar bizi daha çok endişelendiriyor" değerlendirmesinde bulundu

"ABD, İsrail'i teşvik ederek bu büyük suça ortak olmuştur" diyen Karadağı, şunları kaydetti:

"Filistin halkına karşı işlenen bu suçlar karşısındaki sessizlikleri nedeniyle başta Arap ülkelerindeki iktidarlar olmak üzere tüm dünya, meydana gelen bu olayların sorumlularıdır. İşlenen bu suçlar karşısında Arap liderlerinin çoğu sessiz kalıyor hatta bazıları Siyonistlerin yanında durarak ABD ve İsrail'in projelerine destek veriyor."

Karadağı, "Siyonist rejime karşı tüm İslam ve Arap ülkeleri ile uluslararası toplumun birlikte hareket etmesi gerekiyor. Bu suçları işleyenler yargılanmalı" dedi.

İRLANDA ELÇİ ÇAĞIRDI

İrlanda hükümeti de İsrail'in Filistinlilere yönelik saldırılarıyla bu ülkenin büyükelçisini dışişleri bakanlığına çağırarak duyulan kaygıyı aktardı. Bakanlıktan yapılan açıklamaya göre, Dışişleri Bakanı Simon Coveney, İsrail'in Dublin Büyükelçisi Ze'ev Boker'i bakanlığa çağırarak bir süre görüştü. Görüşmede ülkesinin dün Gazze'de yaşanan şiddet olaylarındaki ölümler ve yaralanmalardan duyduğu kaygıyı dile getiren Coveney, İsrail'e ölçülü davranma çağrısı yaptı.

"Büyükelçi, İrlanda'nın dünkü ölümlerle ilgili Birleşmiş Milletler (BM) öncülüğünde bağımsız, uluslararası bir soruşturma talebi konusunda bilgilendirildi" ifadesi kullanılan açıklamada, İrlanda'nın Ramallah'taki diplomatik misyonunun Gazze'de görevli sağlık ekiplerinin ölümlere ve yaralanmalara yetişemediği konusunda bilgi verdiği aktarıldı

KOMŞUDAN FİLİSTİN'E DESTEK MİTİNGİ

İsrail askerlerinin Gazze sınırında düzenlenen gösteriler sırasında 60'a yakın Filistinliyi öldürüp iki bin 770'ini yaralamasını Yunanistan yönetiminin ana partisi SYRIZA tepki gösterdi.

SYRIZA'nın konuya ilişkin yaptığı açıklamada şöyle denildi:

"Uluslararası cemiyet İsrail askerlerinin onlarca kişiyi öldürüp yüzlercesini yaralamasını kati olarak kınamalıdır. Filistin meselesinin çözümünü, 1967'nin sınırlarında Doğu Kudüs'ün başkenti olacağı, bağımsız bir Filistin Devleti'nin kurulmasını ve iki devletin barış içinde yaşamasını bütün gücümüzle destekliyoruz. Bölgede barışın sağlanması için müzakerelerin tekrar başlaması tek çözümdür."

Öte yandan dün Atina'nın İsrail Büyükelçiliği önünde büyük bir protesto gösterisi düzenlendi. Komünist Partisi Genel Sekreteri Dimitris Kutsumbas'ın da katıldığı gösteride ABD'nin Tel Aviv Büyükelçiliği'ni Kudüs'e taşıması ve İsrail askerlerinin sivil Filistinlileri öldürmesi şiddetle kınandı.

Trump Kudüs'te entrika çevirdi

ABD'de eski Merkezi Haberalma Teşkilatı Başkanı (CIA) John Brennan, Gazze'deki ölümlerin, ABD Başkanı Donald Trump ve İsrail Başbakanı Benyamin Netanyahu'nun Filistinlilerin haklarına ve vatanlarına açıkça saygı göstermemelerinin sonucu olduğunu söyledi.

Brennan, Twitter hesabında yaptığı paylaşımda, "Gazze'deki ölümler, Trump ve Netanyahu'nun Filistinlerin hakları ve vatanlarına açıkça saygı göstermemelerinin sonucu. Trump, büyükelçiliği Kudüs'e taşıyarak entrika çevirdi, ABD'nin barıştırıcı rolünü yıktı. Yeni nesil İsrailliler ile Filistinlilerin barış yolunu bulmak için aşırılıkçıları tecrit etmeleri gerekli" ifadesini kullandı.

Utanmaları kalmadı: Mermimiz çok!

İSRAİL televizyon kanalı Hadashot'a açıklamalarda bulunan Knesset Savunma Komitesi Başkanı Avi Dichter ise, yaşanan olayların arkasında durarak İsrail ordusunun 'hazırlıklı' olduğunu belirtti. İktidardaki Likud partisi üyesi Dichter, yaşanan olaylarla ilgili olarak 'Gazzelilerin sınırı geçemeyeceğini' söyledi ve "İsrail ordusunun herkese yetecek kadar mermisi var" ifadelerini kullandı. Dichter ayrıca, "Güvenlik güçleri askerleri tehlikeli durumlara sokmayacak, kesinlikle sivilleri de" deyip 'gerekli durumlarda öldürmek üzere ateş açmakta haklı olduklarını' savundu. İsrailli vekil ayrıca, Hamas'ın "Batı Şeria'da da isyan çıkartmak istediğini" iddia etti

İntifada başladı

ABANT İzzet Baysal Üniversitesi İktisadi ve İdari Bilimler Fakültesi Uluslararası İlişkiler Bölümü Öğretim Üyesi Prof. Dr. Veysel Ayhan, bütün İslam ülkelerinin İsrail'in bu yaptığı işgal ve katliamlara karşı harekete geçmek zorunda olduğunu, aksi takdirde halkların nezdindeki her türlü meşruiyet dayanaklarını kaybetme tehlikesiyle karşı karşıya kalacağını vurguladı.

Gazze'de 3. intifadanın başlatıldığını iddia eden Prof. Dr. Ayhan, "Bu intifadayı diğerlerinden ayıran en önemli fark ise sadece Filistin'de değil bütün İslam dünyasında başlamış olmasıdır. Arap Baharı nasıl Filistin intifadalarıyla oluşturulduysa, bugün de bütün Orta Doğu coğrafyasında yeni bir dalgayla 3. intifadanın başladığını söyleyebiliriz. Bu intifada birçok İslam ülkesini de bir araya getirecek bir dalga oluşturacaktır. İsrail'in kendi güvenliğini sağlama maksatlı attığı adımlar, öngöremedikleri bir şekilde, bütün İslam ülkelerinde İsrail'e yönelik çok daha büyük bir dalgayı başlatabilir. Bu dalga İsrail'in çepeçevre örttüğü güvenlik duvarının da yıkılmasını beraberinde getirebilir. Bu İntifada bütün uluslararası kurum ve dünya halklarının intifasını başlatabilir." değerlendirmesinde bulundu.

HAZIRLAYAN: SILA KEMAHLI

halklailiskiler@aydinlikgazete.com

Aydınlık GÜNDEM

ABD VE İSRAİL'E YAPTIRIMA DÜNYA BİRLİKTE KARAR VERMELİ

'Bölge ülkelerinin birliği için bu fırsat kaçmaz'

ABD ve İsrail'in Filistin'deki katliamlarına karşı tepkiler yükseliyor. Ancak bölge uzmanları artık sadece söylem düzeyinde kalan tepkilerin sonuç vermediğine, somut adım atılması gerektiğine dikkat çekiyor

ERDEM ATAY / ANKARA

İSRAİL'in Filistinlilere yönelik saldırılarının ABD'nin büyükelçiliğini Kudüs'e taşıma kararı aldığı anda, geleceğinin belli olmasına rağmen hazırlık yapılmamasının çok yanlış olduğunu belirten uzmanlara göre artık somut adım atmanın vakti geldi. Büyükelçilerin çekilmesi, ülkelerin Doğu Kudüs'e büyükelçilikler açması, ilişkilerin alt düzeye indirilmesi, bölge ülkeleriyle birlikte barış mesajları verilmesi gibi seçeneklerin gündeme gelmesi gerekiyor. Birçok ülkenin eşgüdümlü hamleler yapmasının önemli olduğunu belirten uzmanlar, ABD ve İsrail'e karşı birlik olmak için bu fırsatın kaçırılmaması düşüncesinde. Azmettirici ABD'nin kararıyla İsrail'in katliamlarını durdurmak için çok hızlı hareket edilmesi gerektiğini belirten uzmanlar, hedefi "Suriye'nin bölünmesini hızlandırma, İran'ı karıştırma ve Türkiye" olarak sıraladı.

'DİPLOMASİ HIZLANMALI'

Bölgede hareketsiz kalan ABD'nin yeni kuvvetleri sahaya sürmek istediğini, bunun için de İsrail ve Suudi Arabistan'ı bu yönde kullandığını belirten Prof. Dr. Semih Koray, ABD ve İsrail'in İslam ve bölge ülkeleri arasında ayrışmayı artırmaya çalıştıklarını belirtti. Koray, "Rusya, Çin ve bölge ülkeleriyle teması hızlandırmalı Türkiye. Diplomatik ilişkiler İsrail ve ABD ile askıya almalı" diye konuştu.

Benzer bir görüş de Prof. Dr. Sencer İmer'den geldi. "ABD ve İsrail'in daha ileri gitmeden baskıyla durdurmak gerektiğinin" altını çizen İmer, "Türkiye AB ülkeleri ve Rusya ile görüşmeli. Hedef İran'dan sonra Türkiye'ye geliyor. Atılması gereken bir diğer adım da hem Türkiye'nin ve hem de İran'ın kendi içinde bütünlüğünü sağlaması. Olay sadece Kudüs olayı değil, olay artık 'olmak ya da olmamak' durumuna doğru yol alıyor" ifadesini kullandı. Emekli üst düzey bir devlet görevlisi de büyükelçilerin çekilmesinin onurlu bir duruş olacağını belirtti.

Yetkili, "Seçimlerden sonra yeniden ilişkileri düzeltmek için uğraşabilirler. Pahalıya da patlayabilir kendileri için" ifadesini kullandı.

'Bütün kalbimizle Filistin'in yanındayız'

ERCAN KÜÇÜK

İSRAİL'in katliamına Vatan Partisi, İstanbul'da bulunan İsrail Başkonsolosluğu önünde düzenlediği basın açıklamasıyla tepki gösterdi. İstanbul İl Başkanı Erkan Önsel yaptığı açıklamada bölgedeki cepheleşmeye dikkat çekti. Önsel, ABD, İsrail, Yunanistan ve Güney Kıbrıs ittifakına karşı Türkiye, İran, Irak, Suriye, Rusya ve Filistin'in ortak cephede olduğunu belirtti.

Amerika ve İsrail'in birlikte battıklarını belirten Önsel şunları söyledi:

"İsrail'i, ABD'yi lanetliyoruz. İsrail Siyonizmi arkasına ABD'yi alarak Filistin'i kana buladı. Bu saldırı bütün Müslüman dünyasına yapılmıştır. Amerika İsrail'e, İsrail Amerika'ya sarılmış birlikte batıyorlar. Kaybedeceklerdir. Mazlumlar kazanacaktır. Çünkü, haklı olan mazlumlardır. Vatan Partisi'nin Batı Asya Birliği programı bölgeyi kurtaracak olan tek çözümdür. Genel Başkanımız Doğu Perinçek'in Cumhurbaşkanı olması işte bu yüzden elzemdir. Vatan Partisi olarak bütün yüreğimizle Filistin halkının yanındayız.

ABD'nin geçen ay Suriye'yi füzelerle vurmasına sevinenleri, "Yetmez daha fazla vurun" diyenleri de hatırlatan Önsel, bunların şimdi sahte gözyaşı döktüklerini söyledi. Önsel şöyle konuştu: "Suriye, Golan tepelerinde kahramanca İsrail'e karşı savaşıyor. Cumhurbaşkanı Erdoğan ise, İngiltere'den Esad'a saldırıyor. Filistin'e destek olmak için önce İsrail ile savaşan Beşar Esad ile işbirliği yapmak gerekir."

Petrol satışı durdurulsun

ABD ve İsrail'in planının aylar öncesinden belli olduğunu, böyle bir çatışmaya hazırlandığını anlatan 21. Yüzyıl Enstitüsü Başkanı Cahit Armağan Dilek, Türkiye ve diğer bölge ülkelerinin bu saldırıya hazırlıksız yakalanmalarının yanlış olduğuna vurgu yaptı. "İslam İşbirliği Teşkilatı, Türkiye ve diğer ülkeler ABD ve İsrail ile ilişkileri alt seviyeye indireceğini, böyle bir hamle karşısında büyükelçilerini çekeceğini söylemeliydi, geç kaldı" diyen Dilek, şunları söyledi: "İran'a karşı ittifak oluşturuldu, İslam ülkeleri bölündü. İslam Ordusu adında bir girişim yapıldı, yine İran dışarıda kaldı, İslam ülkeleri bölündü, Amerikan planı gereği İsrail ile Suudi Arabistan'ın perde arasında ilişkileri genişledi. Suriye'ye saldırı da yine ülkeler ayrıştı. Türkiye'nin açıklamaları da sadece sözde kalıyor, çünkü tek başına çok da hamle yapamıyor." Öte yandan Barzani yönetiminin yasa dışı yollarla Türkiye üzerinden İsrail'e petrol satışının sürdüğüne de dikkat çeken Dilek mart ayında Barzani yönetiminin Türkiye üzerinden İsrail'e sattığı petrolün günlük 328 bin varil olduğunu söyledi. Bu petrolü taşıyan tankerlerin internet üzerinden bile izlenebildiğini vurgulayan Dilek, "Yapılacak ilk işlerden biri Kerkük havzasından Barzani yönetimi tarafından Irak anayasasına aykırı olarak çıkarılan petrolün Türkiye üzerinden İsrail'e satışının engellenmesidir. Bu satışın durdurulması gerekir" dedi.

Meclis'ten ortak bildiri

MECLİS'TE AKP, CHP ve MHP ortak bildiriyle İsrail'in Gazze'de yaptığı katliamı kınadı. TBMM Genel Kurulu'nda yayımlanan bildiride, "İsrail yönetimini tüm insanlık adına şiddetle kınıyor ve lanetliyoruz. ABD'nin ve İsrail'in, BM kararlarını yok saymasına, uluslararası toplumun iradesine ve evrensel değerlerine meydan okumasına karşı Filistinlilerinin barışçıl tepkileri en temel hakları olduğu gibi insanlık vicdanına da tercüman olmaktadır" sözlerine yer verildi.

İsrail elçisi gönderildi

GAZZE katliamının ardından Dışişleri'ne çağrılan İsrail'in Ankara Büyükelçisi Eitan Naeh'in "Bir süre ülkesine dönmesi" istenildi. Dışişlerinden yapılan açıklamada, İsrailli Büyükelçi Eitan Naeh'ın dün bakanlığa çağrıldığı bildirildi. Türkiye'nin Tel Aviv Büyükelçisi Kemal Ökem'in istişareler için Türkiye'ye çağrıldığı iletilerek 'Kendisinin de bir süre ülkesine dönmesinin uygun olacağı' bildirildi. Dişişlerinin açıklamasının ardından İsrail "Elçimizi çektik" dedi.

'Harekete geçmeye davet ediyorum'

CUMHURBAŞKANI Tayyip Erdoğan ile İngiltere Başbakanı Theresa May görüştü. İkili görüşme sonrası basın toplantısı yaptı. Basın toplantısı önce May'in açıklamaları ile başladı. May, "İsrail'in şiddeti durdurmasını istiyoruz. Olaylarla ilgili bağımsız ve şeffaf soruşturma yapılmalı" ifadelerini kullandı. Erdoğan, ise konuşmasında, "Kudüs, Filistin ve İran'la nükleer anlaşma konularını ele aldık. Tarih İsrail'i hiç affetmeyecek göreceğiz. Güçlü olan haklıdır mantığıyla İsrail bu adımları atmıştır. Kudüs'ün gerek Birleşmiş Milletler (BM) kararlarıyla gerekse uluslararası anlaşmalarla garanti altına alınmış statüsünü değiştirecek her türlü adımdan kaçınılması şarttır. Uluslararası toplum ve BM zaman kaybetmeksizin harekete geçmeye, bu zulme son vermeye davet ediyorum" ifadelerini kullandı. İkili gazetecilerin sorularını da yanıtladı. Erdoğan, 'Tutuklu gazeteciler varken ve binlerce kamu görevlisi görevden alınmışken adil seçimleri nasıl yapacaksınız' sorusuna, "Teröristlerle gazetecileri ayırın. Teröristten gazeteci olmaz" şeklinde yanıt verdi. Ayrıca, cuma günü İslam İşbirliği Teşkilatı sonuç bildirgesinin yayınlayanacağını belirterek, "İsrail'in Kudüs'teki büyükelçimizle ilgili düşündüğü karar farklı olursa farklı adımlar atabiliriz" dedi.

Tarihe 'Kanlı Pazartesi' olarak geçecek

AYDINLIK / ANKARA

CHP Genel Başkanı Kemal Kılıçdaroğlu, İsrail'in Filistin'de yaptığı katliama tepki göstererek, "Bu olay tarihe Kanlı Pazartesi olarak geçecektir. Kanlı Pazartesi'yi hiçbir Ortadoğulu ve hiçbir dünyalı unutmamalıdır" dedi.

Kılıçdaroğlu, dünkü grup konuşmasının büyük bölümünü Kudüs'teki İsrail katliamına ayırarak özetle şöyle dedi:

"Dün dünya tarihinin en önemli olaylardan biri yaşandı. Filistin'de yapılan katliamdır. ABD'de kendi iç sorununu çözemeyen bir başkan sorunu gündemden düşürmek için İsrail ile ilgili başka politikaları devreye koydu. Pimi çekilen bir bombayı Kudüs'e yerleştirdiler. Dün pazartesiydi, tarihe 'Kanlı Pazartesi' olarak geçecektir. Kimse dünyaya demokrasi tarihi vermesin. Ortadoğu'da ABD arabulucu olma rolünü tümüyle kaybetmiştir. Çünkü taraftır. İsrail hükümetinden yana taraftır. Trump yönetimi Ortadoğu'ya kanı ve gözyaşını getiriyor artık. Türkiye'nin susması doğru değildir. Yasımızı tutacağız ama asla ve asla unutmayacağız. Her Türkiye vatandaşı Filistinli kardeşlerinin yanında olacaktır.

Gönül isterdi ki dünya ayağa kalksın bu katliam karşısında. Kısık seslerle protestolar yapılıyor. Egemen güçlerin oyununa gelen Arap dünyası... Bir araya gelip Filistin'e sahip çıkamıyorlar. İsrail'le yapılan sözleşme Mavi Marmara derhal iptal edilmelidir. Konsolosluk Büyükelçiliğe dönüştürülmelidir. Kavganın zamanı değil. Beraber olmanın birlik olmanın zamanı biz bunu biliyoruz."

KISACA

Başbakan: Çözüm Filistin devleti

AYDINLIK / ANKARA

BAŞBAKAN Binali Yıldırım, partisinin grup toplantısında yaptığı konuşmasında Gazze'deki katliamdan dolayı İsrail'e ve ABD'ye tepki gösterdi. Yıldırım, "İsrail'i lanetle kınıyoruz. Bölgede barış iklimine benzin döken ABD yönetimini de kınıyoruz. Türkiye Cumhuriyeti ve 81 milyon vatandaşımız, Filistin'in haklı davasına bugüne kadar sahip çıktığı gibi bundan sonra da sahip çıkmaya devam edecek. Bu kurşunlar insanlığın vicdanını atılmış kurşunlardır" dedi.

İsrail'in saldırılarına sahip çıkan ABD'nin bu tavırla Birleşmiş Milletlerdeki 128 ülkenin iradesini yok saydığını ifade eden Yıldırım "ABD büyükelçiliğinin Kudüs'e taşınmasını barışa karşı sabotaj olarak görüyoruz. Bu karar yok hükmündedir" diye konuştu.

İslam İşbirliği dönem başkanı olarak olağanüstü zirve çağrısı yaptıklarını, Cuma günü yapılacak toplantının ardından Yenikapı'da büyük bir buluşma gerçekleştireceklerini bildiren Yıldırım şöyle konuştu: "1967 sınırları dahilinde başkenti doğu Kudüs olacak bağımsız egemen ve coğrafi devamlılığı sağlanmış bir Filistin devletinin vücut bulması, bölgede barışın tesisi için tek ve yegâne bir yoldur."

'Kudüs'ü başkent yapamayacaklar'

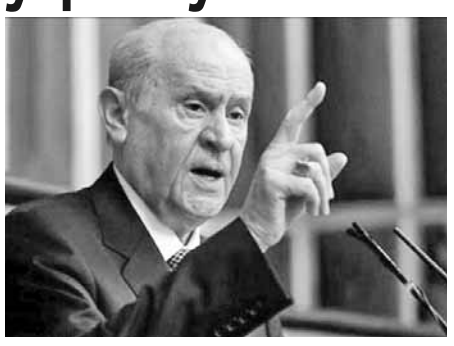

AYDINLIK / ANKARA

MHP Genel Başkanı Devlet Bahçeli, İsrail'in katliamıyla ilgili, "MHP olarak İsrail caniliğini nefretle lanetliyoruz. Kudüs, İsrail başkenti olmayacaktır" dedi.

Bahçeli, ABD Başkanı Donald Trump'ın 6 Aralık 2017 tarihinde tek yanlı ve yozlaşmış bir anlayışla Kudüs'ü İsrail'in başkenti ilan etmesinin bölgesel huzur ve sükunete tamiri ve telafisi çok zor olacak bir tahribat verdiğini söyledi. Bahçeli, şu vurguları yaptı: "İsrail katil, haydut ve terörist bir devlet olduğunu tüm delilleriyle ispatlamıştır. İsrail dinler arası husumet ve cepheleşmeye açıkça hizmet etmiştir. Siyonist emeller, hepimizin yüreğini kavuran cinayetlerin bedelini elbette acı ve ağır biçimde ödemelidir." Trump'ın alnına kara leke sürdüğünü belirten Bahçeli, "ABD'nin başkentini Kudüs'e taşıması uluslararası hukuk açısından yok hükmündedir" dedi. "ABD ve İsrail ne yaparsa yapsın Kudüs'ü başkenti yapamayacaktır" sözlerini kullanan MHP lideri şöyle devam etti: "Türk milleti din kardeşlerinin yanındadır. Kudüs İstanbul'un ikiz kardeşi, ilk kıblemizin namus timsalidir. Filistinli kardeşlerimizin haklı davaları Türk ve İslam yurtlarına emanettir."

'Arı kovanına çomak soktular'

AYDINLIK / ANKARA

TÜRKİYE Barolar Birliği (TBB) Başkanı Metin Feyzioğlu, ABD Başkanı ile İsrail Başbakanı'nın içeride sıkıştıklarını belirterek, "Bu iki yöneticinin iç politika kaygılarıyla popülist adımlar atması bugün arı kovanına çomak soktu" dedi.

Feyzioğlu

Feyzioğlu, şöyle konuştu: "Bir takım ahlak dışı ilişkileri gündeme getirmemek için paralar verdi. Popülist bir hamleye ihtiyaç duydu ve ABD büyükelçiliğini Kudüs'e taşımaya karar verdi. İsrail Başbakanı da içeride ağır bir yolsuzluk suçlamasıyla karşı karşıya. Dolayısıyla bu iki yöneticinin iç politika kaygılarıyla popülist adımlar atması bugün arı kovanına çomak soktu. Birden İsrail'in başkenti olarak Kudüs'ü tanıyorum demeye gerek var mıydı? Bunun Musevilere de, İsrail'e de, Amerika'ya da, bölgeye de faydası yok." Türkiye'nin bu coğrafyanın en önemli devletlerinden birisi olduğunu bildiren Feyzioğlu, "Vereceğimiz tepki devlet ciddiyetiyle bağdaşır olmalı. Dünya ile birlikte hareket etmeliyiz. Doğru bir politikayla dünyanın bu soruna tepki vermesini biz şekillendirebiliriz" ifadelerini kullandı.

ARALIK

İsmet ÖZÇELİK

AKP'de Bahçeli tartışması

AKP-MHP **"Cumhur ittifakı"** sürse de kafalar karışık. İstenilen sonuca ulaşılmadığının herkes farkında. Erdoğan'ın BBP'nin ayağına kadar gitmesi de buna bağlanıyor.

Erdoğan'ın bu tavrı AKP içinde bile şaşkınlık yarattı. BBP ziyareti pek uygun bulunmadı. **"BBP'nin bir oyu yok. Etkili bir parti de değil. Keşke yapmasaydı"** sesleri duyuluyor. **"Reis'in tarzı değil, bunu yapmazdı, galiba işler kötü"** algısına yol açtı.

ADAYLIK YARIŞI

AKP Genel Merkezi şu aralar milletvekili adaylarını belirlemekle meşgul. Aday adaylarıyla mülakat göstermelik. Son kararı Erdoğan verecek. 7 bini aşkın başvuru makul bir sayıya indiriliyor.

Genel merkez hareketli. Aday adayları seçilebilecek sıradan listelere girebilmek için kulis yapıyor. Erdoğan'ı etkileyebilecek isimlere ulaşmaya çalışıyor.

BAHÇELİ TARTIŞMASI

Partide yaşanan hareketlilik birkaç gün sonra bitecek. 21 Mayıs'ta listeler Yüksek Seçim Kuruluna verilecek. Asıl ondan sonrası önemli.

AKP'de son günlerde ciddi bir tartışma başlamış durumda. Şu anda partililer arasında, ne Erdoğan, ne Başbakan Yıldırım, ne Abdullah Gül, ne Bülent Arınç, ... konuşuluyor.

En çok tartışılan isim Devlet Bahçeli.

Anayasa değişikliğine ve 24 Haziran'da yapılacak baskın seçime vurgu yapılıyor. İkisinin de arkasındaki ismin aynı olmasına dikkat çekiliyor.

YORUMSUZ

AKP'de Bahçeli hakkında ilginç değerlendirmeler yapılıyor. İşte onlardan bazıları:

- **Bahçeli AKP'nin kaderini belirledi.**
- İçimize çok girdi.
- **Barajda boğuluyordu, AKP'ye yapıştı.**
- Bizi de suyun derinliklerine çekti.
- **Eski sistemle en az 10 yıl daha iktidardaydık, şimdi sıkıntıdayız.**
- Bahçeli 2002'de Ecevit'e yaptığını şimdi Reis'e yapıyor.
- **Bahçeli bizi tuzağa düşürdü.**
- Bahçeli rahat, biz sıkıntıdayız.
- **Bahçeli'nin sırtında yumurta küfesi yok.**
- Bahçeli getirdiğinden fazlasını götürdü.
- **MHP tabanına hakim değil.**
- Milliyetçi oylarda etkisi azaldı.
- **Bahçeli yüzünden Doğu, Güneydoğu'da oylarımız düşecek.**
- ...

BAHÇELİ YÜK

AKP'de **"Bahçeli yük"** görüşü giderek ağırlık kazanıyor. Partinin il ve ilçe örgütlerinde rahatsızlık açıkça dillendirilmeye başlandı. Dalga dalga yayılıyor.

En son gündeme getirdiği **"af"** tartışması da tuz biber oldu. AKP'ye danışmadan yapılan teklife tepki çok.

Bahçeli'nin **"kafasına göre takıldığı"** konuşuluyor.

"Bahçeli neyin peşinde?" sorusuna yanıt aranıyor.

Parti kurmaylarının dost sohbetlerinde, **"Bu saatten sonra geri dönüş yok, katlanacağız"** ifadelerini kullansa da gerilim giderek yükseliyor.

TARTIŞMA ERKEN BAŞLADI

AKP'de Bahçeli tartışmasının erken başlaması ilginç. Partide kafaların karışık olduğu anlaşılıyor. 16 Nisan halk oylaması ile yapılan anayasa değişikliği ciddi ciddi masaya yatırılıyor.

"Bizi kim itti?" havası var.

24 Haziran seçiminin diğer seçimlerden farkı, AKP'de yaşanan yılgınlık. Erdoğan'ın deyimiyle, **"metal yorgunluğu".** Bu bütün AKP yöneticilerinde hissediliyor.

Bakalım AKP bu durumdan nasıl çıkacak..!

AKP'de bunlar yaşanırken, MHP'den yapılan açıklamalarda PKK ve FETÖ ile mücadele eden Vatan Partisi hedef alınıyor.

MHP de rota iyice şaşmış görünüyor.

Soros Berlin'e taşınıyor

MACAR asıllı ABD'li ünlü spekülatör George Soros'a ait Açık Toplum Enstitüsü, Macaristan'ın başkenti Budapeşte'den ayrılıp Almanya'nın başkenti Berlin'e taşınıyor. Konuyla ilgili açıklama yapan vakfın Başkanı Patrick Gaspard kararın nedeninin politik baskı olduğunu söyledi.

Göçmen karşıtı Macaristan hükümeti vakfın ülkede göçmen yanlısı politikalarını yasaklamaya yönelik 'Stop Soros Act' (Soros'u durdurun düzenlemesi) isimli bir düzenlemeyi kabul etmeye hazırlanıyor. İlgili tasarı şubat ayında parlamentoya sunulmuştu.

POLİTİKA GÜNLÜĞÜ

SABAHATTİN ÖNKİBAR

sonkibar@gmail.com

Laf atma, Gazze'ye git Tayyip Bey!

Kudüs'ü başkent yapan katliamcı İsrail'e, Londra'dan laf atıyor. Artık sözün bittiği noktadayız, bunları yap Tayyip bey!

Yıllar öncesinden verilmiş sözün var, git hemen Gazze'ye!

Yine söz verdin, Doğu Kudüs'de Filistin'i tanıyan elçiliği aç!

İhvancı dayanışma adına Mısır gibi 100 milyonluk bir İslam ülkesi ile ekonomik ve siyasi ilişkileri keserken, birkaç milyonluk Yahudi İsrail ile niçin hâlâ kolkolasın?

Boyuna gürleme, yağ artık Tayyip bey!

Sahi başta İHD ve diğer İslamcılar bu kuru gürültüye niye susar?

Kimdir bu gizli Amerikalılar?

Meral Akşener dedi ki , devletimizin yöneten bazı önemlilerin oğulları ile torunları ABD vatandaşı.

Kimdir o gizli Amerikalılar açıklanmalı!

Hem yıllar yılı Haçlı deyip güya ABD'ye söveceksin, hem çocuk ve torunları ABD vatandaşı yapacaksın!

Akşener bilmeden ve emin olmadan böyle bir şey diyemez zira seçim sürecinde yara alır.

O halde herkes bu açıklamanın üstüne gitmek zorundadır.

Kimdir o çocuk ve torunlar?

Bahçeli, kendi başına af diyemez!

Dün yazdım Bahçeli'nin tweet ile duyurduğu af olayı tiyatro.

Bahçeli, kendine verilen görevi yapıyor zira seçim arefesinde patron partiye ve liderine sormadan böyle bir teklifte bulunması trilyonda bir ihtimal değil.

Bunun belgesi ise iki cumhurbaşkanı başdanışmanları Yiğit Bulut ile Yalçın Topçu'nun affa omuz veren açıklamalarıdır ki Erdoğan'ın onayı olmadan öyle bir şey asla olamaz.

Af bağlamında önümüzdeki günlerde bazı gelişmeler olacak!

Bu teşebbüsün açıklaması ise şiddetli paniktir zira hiç kimsede olmayan bilgiler onlarda var...

Kapatın Merkez Bankasını!

Madem faiz oranına bile Saray karar veriyor, o zaman Merkez Bankası niye var?

Kapatın o Bankayı!

Ayrıca hatırlayın bir ara MB için ihanet içinde bile denmişti.

Tablo şaka gibi ama maalesef Türkiye bugün böyle yönetiliyor.

Sonuç ortada açık bir yıkım ve enkaz tablosu ile karşı karşıyayız.

Yıllardır yazıyorum, bunların yaptığı tahribatın bedelini bir kuşak çile çekerek ödeyecek.

Kılıçdaroğlu'na ahlak, erdem ve vicdan çağrısı!

Defalarca yazdım.

Adam Nakşibendi Şeyhi Işıkçı Enver Ören'in özel hayatı ile alakalı bir kitap yazdı ki Mehmet Ağar, Bilal Çetin ve Mehmet Soysal bunun tanığı.

Kitabı yayınlamadan önce Enver Ören ile gizlice buluştu.

10 küsür sene Ankara Temsilciliğini yaptığım Enver Ören bana, "Tuncay Özkan'a 2 milyon dolar verdim, yazdığı kitabı yaktırdım" dedi.

Bana aktarılan bu iddiayı buradan defalarca sorup, doğru mu yalan mı diye sordum.

Tuncay Özkan, yalan diyemedi ve oyalama adına beni Ankara-İstanbul ve İzmir'de ayrı ayrı tam beş kere yargıya şikayet etti... Sonuç, tamamında reddedildi yani Tuncay'a iftira atmadığım yargı kararı ile tescillendi...

Durum bu ise Ey Kemal Kılıçdaroğlu, geçen dönem kontejandan mebus yaptığın bu ismi yine aday yaparsan vallahi de billahi de, hukuku, ahlakı, erdemi ve vicdanı iğdiş etmiş olacaksın... Hem bu Tuncay, unutmayın, "Biz Kaç Kişiyiz" diyerek binlerce insanı CHP'den koparan isimdir ve Şenkal Atasagun'un kankasıdır.....

NOT: Bu konuda yeni ve somut belgeleri 20 Mayıs Pazar günü Ulusal Kanal'daki programımda açıklayacağım....

halklailiskiler@aydinlikgazete.com

HAZIRLAYAN: **TURAN SALCI**

Aydınlık GÜNDEM

Astana'da TSK'nın başarısı takdir edildi

Suriye Hükümeti heyetine Suriye'nin BM Daimi Temsilcisi Beşar el-Caferi başkanlık etti.

Türkiye, Rusya ve İran'ın garantörlüğünde Suriye'deki krize çözüm bulmak için dokuzuncu kez yapılan Astana görüşmelerinde, taraflar TSK'nın İdlib'de kurduğu gözlem noktalarının başarısında mutabık kaldı

HABER MERKEZİ

KAZAKİSTAN'IN başkenti Astana'da dokuzuncusu düzenlenen Suriye konulu görüşmelerin ikinci oturumu dün yapıldı. Astana'da görüşmelerin gündemi esirler ve alıkonuldukları için akıbeti bilinmeyenlerle ilgili dosyanın çalışılması ve İdlib'de Türk askerinin ateşkes gözlem noktalarını tamamlayarak 4 milyon dolayında Suriyeliyi güvenceye alma çalışmaları oldu.

ABD İLK KEZ YOK

Görüşmelerde, Türk heyetininin başında Dışişleri Bakanlığı Müsteşar Yardımcısı Sedat Önal, Rus heyetinin başında Devlet Başkanı Vladimir Putin'in Suriye Özel Temsilcisi Alexander Lavrentyev, İran heyetinin başında Dışişleri Bakan Yardımcısı Hüseyin Cabiri Ensari, Suriye Hükümeti heyetinin başında ise Suriye'nin BM Daimi Temsilcisi Beşar el-Caferi bulunuyor. Eski Suriye Geçici Hükümeti Başbakanı Ahmet Tuma başkanlığındaki muhaliflerin heyetinde 24 kişi yer aldı. Görüşmelerde Birleşmiş Milletler, Suriye Özel Temsilcisi Staffan de Mistura başkanlığındaki bir heyetle gözlemci olarak yer alıyor. Ürdün'ün temsilcisinin de katıldığı toplantıda, ABD heyeti ilk kez temsil edilmiyor. Rus heyeti başkanı Lavrentyev önceki günkü açıklamasında ABD'nin temsilci göndermemesine "ABD, Suriye krizinin barışçıl yollarla çözülmesi için uluslararası çabamızı desteklemekten vazgeçti" diyerek tepki göstermişti.

ZİRVE SOÇİ'YE TAŞINDI

Toplantının ikinci gününde Türkiye, Rusya ve İran heyetleri ikili ve üçlü görüşmeler yaptı.

Toplantıya katılan kaynaklardan alınan bilgiye göre, görüşmelerde İdlib Gerginliği Azaltma Bölgesi'nde ateşkesin korunması konusu ele alındı. Taraflar, Türkiye'nin İdlib'de ateşkes gözlem misyonu çerçevesinde kurduğu gözlem noktalarının önemi ve görevini sürdürmesi hususunda mutabık kaldı. Alıkonulanların serbest bırakılması için oluşturulan çalışma grubunun önceki gün yapılan ikinci toplantısında ilerleme kaydedildiği, üçüncü toplantının da gelecek ay Türkiye'de yapılmasının değerlendirildiği öğrenildi.

Sonuç bildirisine, tarafların Suriye'nin birliği ve bütünlüğü, Gerginliği Azaltma Bölgeleri'nin ülkedeki şiddeti azaltması ve ateşkesin sürdürülmesindeki rolü, insani yardımların güvenli şekilde ulaştırılması, mültecilerin dönüşü için gerekli koşulların sağlanması, terörle ortak mücadele, Birleşmiş Milletler gözetiminde anayasa komitesi kurma çalışmalarının hızlanması gibi unsurlar üzerindeki ortak tutum yansıdı.

Sonuç bildirisinde, Astana sürecinin garantör ülkeleri olan Rusya, Türkiye ve İran'ın, bir sonraki uluslararası üst düzey Suriye görüşmesinin temmuz ayında Rusya'nın Soçi kentinde düzenlenmesi kararı aldığı kaydedildi. Görüşmelerin Astana'dan Soçi'ye taşınmasının sebepleri hakkında bir açıklama yapılmış değil. Fakat Rusya Devlet Başkanı Vladimir Putin'in Özel Suriye Temsilcisi ve Astana görüşmelerinde Rusya'nın müzakerecisi olan Aleksandr Lavrentyev, bir sonraki görüşmenin Soçi'de düzenlenecek olmasının bu toplantıların bir daha Astana'da düzenlenmeyeceği anlamına gelmediğini belirtti.

Rusya: İdlib'e dair beklentilerimiz var

RUSYA Devlet Başkanı Vladimir Putin'in Özel Suriye Temsilcisi ve Astana görüşmelerinde Rusya'nın müzakerecisi olan Aleksandr Lavrentyev, Türkiye'nin, Suriye'deki İdlib bölgesinde durumun istikrar kazanmasına ve hükümet ile muhalif silahlı gruplar arasında çatışma yaşanmasının önlenmesine yardım etmesini beklediklerini söyledi. Lavrentyev Astana'da Türkiye'nin İdlib'deki rolüne ilişkin açıklamalarda bulundu. "İdlib'deki gerilimi azaltma bölgesine gelirsek, bu bölgede istikrar ve sükunet sağlama yükümlülüğünü üzerine alan Türk meslektaşlarımızın yardımını bekliyoruz" diyen Lavrentyev şu ifadeleri kullandı: "En önemlisiyse, hükümet ile barış yapmayan militanlar da dahil olmak üzere muhalifler ve hükümet güçleri arasında yeni cepheleşmeler oluşmasını önleyebilmek."

Rus Özel Temsilci şöyle devam etti: "(İdlib'deki) gözlem noktalarına Türk gözlemcilerin yerleştirilmesinin, hükümete karşı saldırgan ya da provokasyon amacı taşıyan eylemlere girişilmesinin engellenmesine yardımcı olacağını düşünüyoruz. Yakın zamanda birinci İdlib gerilimi azaltma bölgesi sınırları boyunca Türk askerlerinin görev yapacağı 12 gözlem noktası oluşturulacak."

Terörden temizlenen yaylalar şenlendi

HAKKARİ'de, güvenlik güçlerinin başarılı operasyonları sonucu teröristlerden temizlenen yayla ve meralar yıllar sonra halkın kullanımına açıldı. Hakkari Valisi Cüneyt Orhan Toprak, 258 yayladan 103'ünün askeri yasak bölge olduğunu, 155'inin 1 Mayıs tarihinden itibaren serbest olduğunu, bununla birlikte özellikle küçükbaş hayvancılığın yeniden canlanacağını söyledi.

Yayla ve meralardan yararlanmanın serbest bırakılmasıyla birlikte besiciler, küçük ve büyükbaş hayvanlarını yaylalara çıkarmaya başladı, bölgede yaşayanlar da bunun mutluluğunu yaşıyor. Vali Toprak, Cumhurbaşkanı Tayyip Erdoğan'ın 23 Aralık 2017 tarihinde gerçekleştirdiği Hakkari ziyareti sırasında yayla ve meraların kullanımıyla ilgili müjde verdiğini hatırlattı. Cüneyt Orhan Toprak, terörle mücadelede kaydedilen başarıya dikkat çekerek şöyle konuştu: "Bundan 5-10 sene önce çok daha yüksek rakamlarda olan hayvan sayımız, bu yayla yasakları nedeniyle azalmıştı. Şu anda 750 bin civarında küçükbaş, 45 bin civarında da büyükbaş hayvan var. Yasakların kalkmasını vatandaşlarımıza teşvik edici olarak değerlendiriyoruz. Hakkari ekonomisinin dinamiği ve gelir kaynağı olan hayvancılığın yeniden canlanması için çalışmalar da yapılıyor."

Aydınlık GÜNDEM

HAZIRLAYAN: IRMAK METE
halklailiskiler@aydinlikgazete.com

SARRAF DAVASINDA KARAR BUGÜN

Türk bankalara ceza SÜRECİ BAŞLAYACAK

'Sarraf davası' olarak başlayıp 'ABD Atilla'ya karşı' olarak devam eden davada sona gelindi. Bugün açıklanacak kararın ardından İran'a yönelik yaptırımları delme suçlamasıyla Türk bankalarına yönelik para cezası süreci başlayacak

AYDINLIK /ANKARA

ABD'nin devlet olarak kullanacağı davaların açıldığı New York Eyalet Bölge Mahkemesi'nde daha önce jüri tarafından beş konuda suçlu bulunan Hakan Atilla ile ilgili olarak iki kez ertelenen karar duruşması bugün yapılacak.

Hakan Atilla'ya verilecek ceza sonrasında bu karar dayanak yapılarak "İran'a yaptırımları deldikleri" gerekçesiyle Türk bankalarına ceza verilmesi gündeme gelecek. Aydınlık'ın edindiği bilgiye göre, ABD Hazine Bakanlığı şimdiden beş Türk bankasına yönelik hazırlıklarını tamamlamış durumda. Gelişmeleri yakından izleyen diplomatik kaynaklar ve uluslararası hukuk uzmanları, Başbakan Binali Yıldırım'ın daha önce yaptığı , bankalara ceza kesilmesi durumunda devletin onları yalnız bırakmayacağı açıklamasını hatırlattı. Uzmanlara göre piyasaları rahatlatmak için kullanılan bu ifadeler normal şartlarda bankaların ekonomik durumu ile orantılı olması gereken cezaları, devletin bankaların arkasında olduğu algısı yaratması açısından olumsuz etkileyecek.

Hakan Atilla

ABD'DEKİ ALTINLAR

ABD'de Türk bankalarına ceza kesme gündeme gelirken, Türkiye Merkez Bankası'nın ABD Merkez Bankası'ndaki (FED) hesabında bulunan altınları sessiz sedasız Londra'ya taşıdığı iddia ediliyor. Bu hamlenin ABD'nin Türk bankalarına verilecek cezaya karşı ABD'nin altınlara el koyma girişimine karşı alındığı öne sürülüyor.

TRUMP'UN İRAN KARARI

Kararın açıklanmasına az bir süre kala ABD Başkanı Trump'un İran'la yaptıkları nükleer anlaşmadan tek taraflı olarak çekilmesinin de Atilla'ya verilecek cezanın artmasına yol açabileceğine dikkat çekiliyor. Hakim Richard Berman'ın, karar öncesinde savcılıktan ABD'nin İran yaptırımlarıyla ilgili daha önce yürürlüğe koyup kaldırdığı kararlarla ilgili detaylı bilgi istediği belirtildi. Hukukçular, daha önce yaptırımların kaldırılmasının Atilla için hafifletici bir durum olduğunu, ancak Trump'un anlaşmadan çekilmesi ve yeni yaptırımların gündeme gelmesiyle bu durumun değişebileceğine işaret ediyor. New York Barosu avukatı ve dava sürecini yakından izleyen Arda Beşkardeş, Amerika'nın Sesi'ne yaptığı değerlendirmede Trump'un kararının Sarraf soruşturmasını daha da derinleştirebileceğini ve karar duruşmasında hakim karşısına çıkacak olan Atilla'nın durumunu da olumsuz etkileyeceğini söyledi.

Piyasalar tedirgin

TÜRK bankalarına ceza verilmesi olasılığı piyasalarda tedirginlik yaratıyor. Şu anda tam bir belirsizlik yaşandığını vurgulayan ekonomistlere göre cezanın netleşmesi bile ciddi sıkıntı yaratacak. Tam da seçimler öncesinde böyle bir hamlenin gelmesi ciddi kırılmalara yol açabilir.

'Sarraf Davası' kitap oluyor

"SARRAF Davasını" başından beri takip eden gazeteci A. Klasfeld'in dava sürecini kitaplaştıracağı, davanın tüm ayrıntılarının ve belgelerinin bu kitapta yer alacağı bildirildi. Kitap için ABD'de bir vakfın sponsor olduğu kaydedilirken, kitabın yakında piyasaya sürüleceği ifade edildi.

Davayı yakından takip eden çevreler, çıkarılacak kitabın, soruşturmanın kapsamının derinleştirileceğinin işareti olduğunu öne sürdüler.

'Türkiye'yi suçlu ilan etmek anlamına gelir'

CUMHURBAŞKANI Tayyip Erdoğan da İngiltere ziyaretinde Bloomberg TV'de canlı yayına katıldı. Erdoğan ABD'de bugün karar verilmesi gereken Hakan Atilla davası ile ilgili sorulara şu yanıtları verdi: "Şu anda tabii Halkbank'a çok büyük bir haksızlık yapılıyor. Özellikle Hakan Atilla herhangi bir suçlu değil. Böyle adaletsizlik olamaz. Ve şu anda da ne yazık ki tutuklu olarak akıbetini bekliyor. Mahkemeler farklı bir şekilde şu anda devam ediyor ve buradan çıkacak netice nedir bilemiyorum. Temenni ederim ki Türkiye-ABD ilişkilerini tamamıyla yerle yeksan etmeyecek bir netice çıkar." Erdoğan, "Adaletsizlik olduğunu belirtiyorsunuz. Adaletsizlik olduğunu düşünüyorsanız ülke olarak cezayı ödeyecek misiniz" sorusuna özetle, "Netice ortaya çıkmadan bir şey söylemek yanlış olur. Önce netice çıksın, netice çıktıktan sonra tabii ki kanunlar neyi gerektiriyorsa onun gereğini de bankamız yapacaktır" karşılığını verdi.

Erdoğan daha sonra şu ifadeleri kullandı: "Hakan Atilla kesinlikle suçsuzdur. Dolayısıyla biz onun beraatını bekliyoruz. Kaldı ki Hakan Atilla eğer suçlu olarak ilan edilecek olursa bu bir defa Türkiye Cumhuriyeti devletini adeta suçlu olarak ilan etmek anlamına gelir."

YARGITAYDAN EMSAL FETÖ KARARI

'Bilmiyordum'a itibar edilemez

YARGITAY, örgütsel faaliyetlerini, darbe girişimi sonra yakalanana kadar sürdüren sanığın "FETÖ'nün terör örgütü olduğunu bilmediğine" ilişkin savunmasına itibar edilmemesi gerektiğine hükmetti.

Afyonkarahisar'da FETÖ'nün Dinar ilçesi mütevelli heyeti içerisinde yer alan kişi, örgütsel toplantılar yapmak, himmet toplamak, kapatılan derneklerin organizasyonlarına katılıp ekonomik destek sağlamak, örgüt mensuplarınca kutsallık atfedilen 'F' serisinden 1 dolar bulundurmak, talimat üzerine Bankasya'ya para yatırmak suretiyle örgüt üyeliği suçundan hapis cezası aldı. Yerel mahkemenin kararı, itiraz üzerine Bölge Adliye Mahkemesine, buradan da temyiz edilerek Yargıtay 16. Ceza Dairesine geldi. Daire, Bölge Adliye Mahkemesinin kararını onadı.

Dairenin kararında, sanığın faaliyetlerinin örgütsel nitelikte eylemler olduğunun altı çizildi. Kararda bu nedenle, içerdikleri çeşitlilik, yoğunluk ve süreklilik nedeniyle örgüt üyeliği kabulünde bir isabetsizlik bulunmadığı vurgulandı. Kararda, "FETÖ'nün terör örgütü olduğunu bilmediğine" ilişkin savunmasına itibar etmeyen ve Türk Ceza Kanunu'nun (TCK) 30. Maddesinde yer alan "hata" hükümlerini uygulamayan yerel mahkeme kararında hukuka aykırılık görülmediği kaydedildi.

TCK'nin "Hata" başlıklı 30. maddesi, "Suçun kanuni tanımındaki maddi unsurları bilmeyen kişinin, kasten hareket etmiş sayılmayacağını ve işlediği fiilin haksızlık oluşturduğu hususunda kaçınılmaz bir hataya düşen kişinin cezalandırılmayacağını" hükme bağlıyor.

18 kripto havacı tutuklandı

FETÖ/PDY'nin Hava Kuvvetleri Komutanlığındaki kripto yapılanmasına yönelik operasyonda gözaltına alınan 87 kişiden 21'i adliyeye sevk edildi. Mahkeye çıkarılan şüphelilerden 18'i tutuklandı.

İzmir Cumhuriyet Başsavcılığı, soruşturma kapsamında açığa alınan 91 muvazzaf asker ile beş sivil imam hakkında gözaltı kararı çıkartmıştı. Geçen Perşembe günü İzmir merkezli 15 ilde Emniyet'in düzenlediği operasyonlarda 87 şüpheli gözaltına alındı. Yakalanan şüpheliler arasında soruşturmanın açılmasını sağlayan 'buluntu flash bellek'in hazırlayıcılarından olduğu öne sürülen ve örgütün sözde hususi imamlarından İ.S.'nin de bulunduğu belirtildi.

Öte yandan, FETÖ'nün askerlerden sorumlu beş mahrem imamdan ikisinin yurt dışına firar ettiği, gözaltı listesindeki hava istihbarat astsubay Erdal D.'nin ise darbe girişimi öncesi geçici görevle gittiği Yunanistan'dan dönmediği belirlendi.

Emniyetteki işlemlerinin ardından adliyeye sevk edilen 21 şüpheliden 18'i çıkarıldığı mahkemece tutuklandı, üçü ise adli kontrol şartıyla serbest bırakıldı. Aralarında örgütün sözde hususi imamlarından İ.S.'nin de bulunduğu diğer şüphelilerin ise emniyette sorgusunun sürdüğü belirtildi.

FETÖ şüphelisi 34 denizciye operasyon

AYDINLIK / ANKARA

ANKARA Cumhuriyet Başsavcılığınca, FETÖ ile irtibatları tespit edilen, Deniz Kuvvetleri Komutanlığından 31'i muvazzaf 34 kişi hakkında gözaltı kararı verildi.

FETÖ'nün 'Mahrem imamları' ile örgüt mensubu askerler arasında kontörlü ve ankesörlü telefonlardan yapılan haberleşmeye ilişkin soruşturma sürüyor. Bu şekilde FETÖ ile irtibatları saptanan ve Deniz Kuvvetlerinde halen aktif görevde olan dört Albay, iki Yarbay, dokuz Binbaşı, 13 Yüzbaşı ve üç Üsteğmen ile aynı soruşturma nedeniyle kısa süre önce haklarında bu idari işlem yapılan iki Binbaşı ile bir Yüzbaşı hakkında gözaltı kararı verildi. Emniyet ekipleri Ankara ve altı ilde operasyonlar düzenledi.

Darbe haberi 'line'dan gelmiş

ANKARA Cumhuriyet Başsavcılığı tarafından FETÖ'nün TSK'daki kripto üyeleriyle haberleşme yöntemi olarak kullandığı 'ankesörlü telefon soruşturması' kapsamında gözaltına alınan Astsubay Hakan A. hakkında iddianame düzenlendi.

İddianamede, FETÖ'nün mahrem imamının kendine bağlı örgüt üyesi askerleri ankesörlü veya kontörlü telefonlarla aradığı kaydedildi. Şüpheli Hakan A.'nın da 0850'li ankesörlü hatlardan arandığı, aramaların 44-73 saniye arasında değiştiği tespit edildi. Hakan A. gözaltına alındığında örgüte üye olduğunu kabul ederek, etkin pişmanlık hükümlerinden faydalanmak istediğini söyledi.

İddianamede Hakan A.'nın ifadesi yer aldı. Darbe girişiminden 3 gün önce kendisinden sorumlu Ömer kod adlı örgüt üyesinin evine geldiğini söyleyen Hakan A. şöyle devam etti: "Telefonumu alarak aşağıya inmemi istedi. Evimin önünde arabada buluştuk, arabada telefonuma Line programını kurdu ve 'bir ablamız rüya görmüş büyük deprem olacakmış' dedi. Bana bu program üzerinden dua göndereceğini bunları okumamı istedi. 15 Temmuz 2016 tarihinde 'Line' programı üzerinden telefonuma 'TSK yönetime el koymuştur, birliklerinize gidin' şeklinde mesaj geldi. Beynimden vurulmuşa döndüm ve programı telefonumdan sildim. Bunalıma girdim ve 3 gün boyunca evden hiç çıkmadım. Pazartesi günü de işe gittim örgütle irtibatım bu tarihten sonra koptu" diye konuştu. İddianamede, Hakan A.'nın cezasında etkin pişmanlık hükümleri gereği indirim yapılması istendi.

BİSMİLLAH VİRA!

AMİRAL Soner POLAT
spolat102@outlook.com

İki alçak üç hain!

FİLİSTİN ve Kudüs'te insanlık mirası olan bütün kutsal değerler ayaklar altına alındı. Dünyadaki bütün organize terörist faaliyetlerin hamisi olan iki katil devlet, ABD ve İsrail, sadece günahsız ve silahsız Filistinlilere değil, bütün insanlığa ateş açtı.

SİLAHSIZ GENÇ GENERALLER

Dünyadaki belki de en haklı protesto eylemini düzenleyen 60 Filistinli şehit edildi; 3000 kadar kahraman Filistinli vatansever yaralandı. İslam dünyası mışıl mışıl uyurken, soysuz Batı dünyası insan hakları ve demokrasi masalları anlatırken, Çin ve Rusya her zaman olduğu gibi masa altına saklanırken, insanlık değerlerini savunma onur ve sorumluluğunu, bıyıkları bile terlemeyen Filistinli genç aslanlar üstlendi.

Koca koca liderler yüksek siyaset (!) içeren çene yarışlarında oldukça yüksek bir performans sergilerken, onlar insanlığın yüz karası olan itlere göğüslerini siper ederek ya şahadet mertebesine yükseldi ya da gazi olma onuruna erişti. Kendileri düştü ama insanlık bayrağını yere düşürmedi! Kudüs'te kanlı ve kara Pazartesi günü insanlık yoğun bakıma alındı. Filistin'in silahsız, delikanlı generalleri Allah'a teslim ettikleri ruhları, kanayan yaraları ve dayanılmaz acıları ile insanlığı yaşatmaya çalışıyor. Utancından bomboş kırmızı bir tenekeye dönen insanlık, Filistinli gençlerin cılız omuzlarına dayanarak nefes alıyor.

TÜRKİYE EN ÖNDE!

Hiç kuşkusuz Filistin konusunda alnı açık, başı dik tek ülke Türkiye'dir! İslam İşbirliği Teşkilatı (İİT)'nın dönem başkanlığını yapan Türkiye, bu topluluğu çatlak yaratmadan ABD ve İsrail'e karşı bir mevzide tutmayı başardı. Büyük bir diplomasi zaferi kazanarak, ABD'yi Birleşmiş Milletler (BM) nezdinde tek kelime ile rezil etti. ABD'nin Kudüs'e büyükelçiliğini taşıma kararına neredeyse bütün dünya karşı çıktı. Şimdi de Türkiye, kınama dışında ırkçı ve şoven Siyonist rejime karşı somut tedbirleri hayata geçirmelidir. Zaten İsrail hem Doğu Akdeniz'de hem de Yunanistan'da, Türkiye'yi hedef alan uluslararası ortak askeri tatbikatların müdavimidir. Türkiye'ye yönelik düşmanca eylemlerin ya doğrudan içinde yer almakta ya da dolaylı olarak desteklemektedir. Türkiye, İsrail'in maskeli balosuna son vermediği takdirde kazık üstüne kazık yer! Türkiye'nin çıkarları İsrail ile siyasi ve ekonomik ilişkileri kesmesini, en azından büyük ölçüde azaltmasını dikte etmektedir. Filistin ile dayanışma en üst düzeye çıkarılmalıdır.

İHANET VE ALÇAKLIK!

İslam dünyasının yüz karası üç sözde lider, ABD ve İsrail katliamının baş sorumlusudur. Eğer bunlar ABD-İsrail ölüm çetesinin önünü açmasaydı, cehennem zebanileri asla böyle bir insanlık dışı girişimde bulunamazdı. Bunların aşağılık eylemleri, ihanet dışında başka hiçbir kelime ile tanımlanamaz! Suudi Arabistan'ın Veliaht Prensi Muhammed bin Selman Haçlı-Siyonist çetenin tasmalı bir kuklasıdır. Birleşik Arap Emirlikleri (BAE) Veliaht Prensi, Türkiye düşmanlığı tescilli Muhammed bin Zaid, ABD ve İsrail'in kirli ve pis işlerini yapan eli kanlı bir maşadır. Mısır gibi büyük bir ülkeyi birkaç dolar, küçük çıkarlar için ABD, İsrail ve Suudi Arabistan'ın uydusu yapan Abdülfettah es-Sisi, İslam dünyası için bir utanç vesilesidir. Müslüman dünyası bu kişiliksiz adamı Trump'la yaptığı kılıç dansı ile hatırlayacaktır.

Donald Trump ile ABD, Benyamin Netanyahu ile İsrail, Ortaçağ'a geri dönmüştür. Bunu İsrail'in Bayan Adalet Bakanı Ayelet Shaked'in şu sözlerinde görüyoruz: "İnsan hakları ihlalleri yapılsa da devlet Yahudileri korumak zorundadır!" Bu sözler ile Siyonist rejim, insanlık ile hiçbir bağının kalmadığını teyit ve itiraf etmiştir. Trump adlı insanlık düşmanı için tek değer, yeşil dolardır. Ona ulaşmak için alçaklıkta sınır tanımaz! Silahsız insanlara kurşun sıkılmasından şeytani bir zevk alır. Koltuğunu korumak için Siyonist rejime yalakalık yapar. Trump'ı teslim alan Netanyahu, yüz kızartıcı suçlardan yargılanan şaibeli bir tiptir. Şimdiye dek bünyesinde insani bir değerin kırıntısına bile rastlanmamıştır. İleri teknoloji ürünü ölüm makineleri ile silahsız sivilleri öldürme konusunda uzmanlık belgesi vardır.

Putin, herhalde Trump aşkından hiç ders almamış ki şimdi de Netanyahu'yu yanından ayırmıyor. Ne ekersen, onu biçersin!

Aydınlık BULMACA

mumcuogluilker@gmail.com

çengel

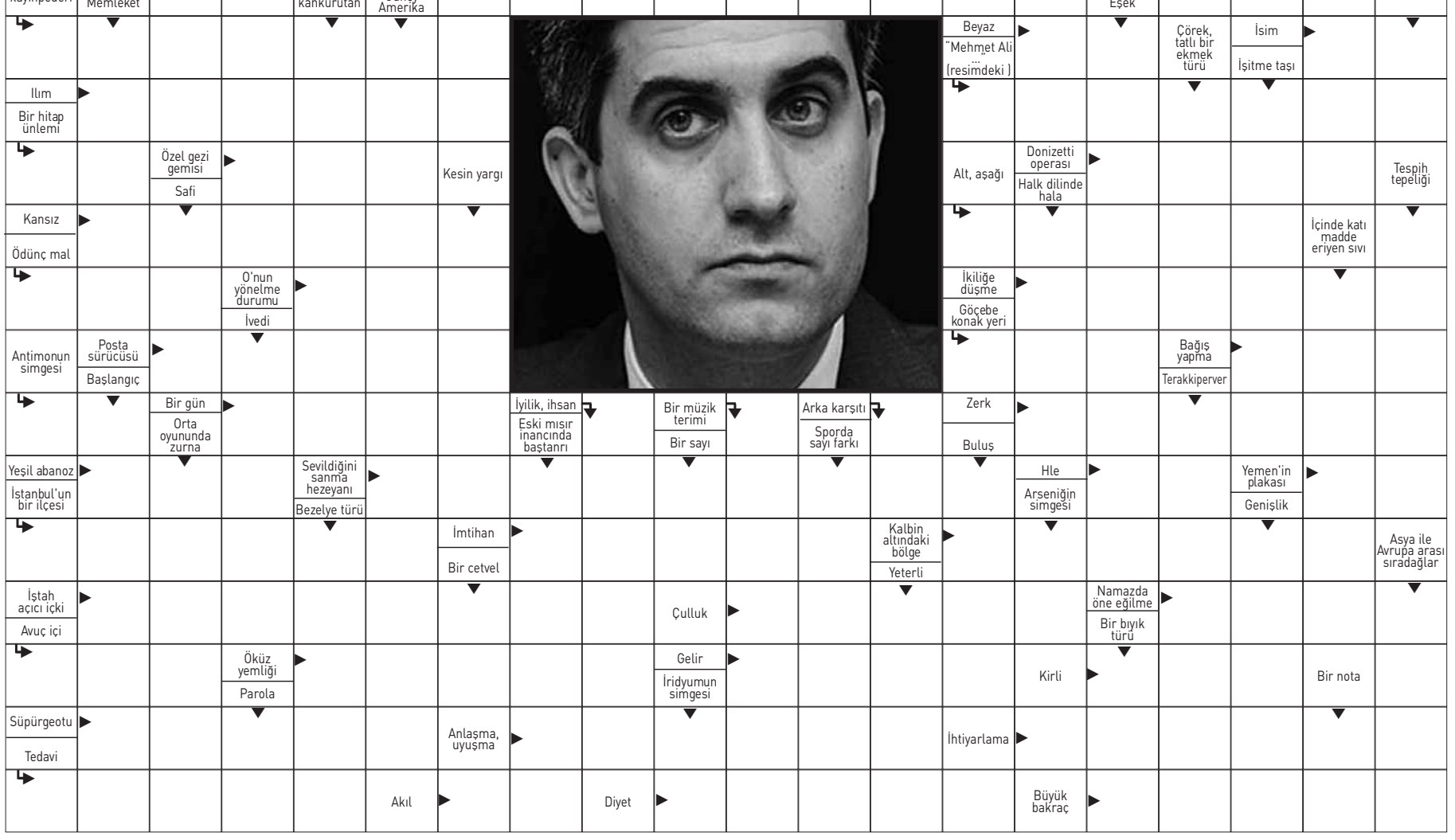

sudoku

	4		7	6				
						6	3	2
5	3		8					
1					2			6
		2	3		4			7
		3				5		8
6	5	1						
			2	9				
						7	8	5

6		3					1	
		5		9			2	
			6	5				
9			7					8
			8	6		3		4
7					4			1
	2					4	9	
	7				3			
	4				7	6		

		9	1					4
			6					7
5	2	7						9
						2	9	
6		1		2				
				3	1		8	
						3		2
				7	8	4		
7	4	5						

ÇÖZÜMLER

KARE BULMACA

SOLDAN SAĞA

1. Sertifika-Re. 2. Akarca-Raman. 3. Diz-Badire. 4. Anamal-Teras. 5. Karine-Kt. 6. Akıl-Yerme. 7. Ta-Amer-Azap. 8. Me-Atina-Ka. 9. Çerez-Maşa. 10. Ar-Sivas-Dia. 11. Kavi-Enir-Tk. 12. Aras-Hopa. 13. Rak-Ricat-Lt. 14. Malakit-Ayı. 15. Sara-An-Azar.

YUKARIDAN AŞAĞIYA

1. Sadakat-Çakar. 2. Ekin-Kamera-Ama. 3. Razakı-Er-Vakar. 4. Tr-Mala-Esir-La. 5. İcbar-Mazi-Ara. 6. Faaliyet-Vesika. 7. Neriman-Cin. 8. Kriter-Nasihat. 9. Aare-Maaş-Rot. 10. Merkez-Ad-Az. 11. Ra-At-Ak -İtalya. 12. Enis-Apalak-Tır.

Aydınlık
KURULUŞ. 1921 ŞEFİK HÜSNÜ DEĞMER VATAN - EMEK - NAMUS
Yıl: 97
Sayı: 3801
16 Mayıs 2018

Yayın Sahibi **Görev Basın ve Yayıncılık Ticaret A.Ş.**

Genel Müdür
(Tüzel Kişi Temsilcisi)
Gürkan Koç

Genel Yayın Yönetmeni:
M. İlker Yücel

Haber Müdürü:
Ergün Gedek

Sorumlu Yazışleri Müdürü:
Özgür Bora Toran

Reklam Grup Başkanı:
Didem Çinel

Rezervasyon
0212 2512114 / 165
reklam@aydinlik.com.tr

Yönetim Yeri. Tomtom Mah. İstiklal Cad. Turhal Han No.189/7 Beyoğlu - İstanbul
Tel. 0212 251 21 14 - 15 - 16 Faks. **0212 251 55 06**
Ankara Büro Tel. 0312 229 88 45 **Faks.** 0312 229 88 47
İzmir Büro Tel ve Faks. 0232 489 16 15
Avrupa Tel: 0049 163 7975 851
E-Posta: halklailiskiler@aydinlikgazete.com

Adana Baskı. Üretici Yayıncılık ve Danışmanlık Tic. Ltd. Şti. Oruçreis Cad. Remzi Özkaya Sok. No.16 Bahçelievler / İstanbul
İzmir Baskı. Üretici Yayıncılık ve Danışmanlık Tic. Ltd. Şti. 1142 Sok. No:24 Sarnıç Gaziemir/İzmir
Ankara Baskı. Üretici Yayıncılık ve Danışmanlık Tic. Ltd. Şti. Mat-Şit İş Merkezi 35. Cadde No: 2 / 11 Ivedik-Ankara
İstanbul Baskı. Üretici Yayıncılık ve Danışmanlık Tic. Ltd. Şti. Oruçreis Cad. Remzi Özkaya Sok. No.16 Bahçelievler / İstanbul **Tel.** 0212 655 44 34

Dağıtım. Turkuvaz Dağıtım Pazarlama A.Ş.
Önerileriniz için. halklailiskiler@aydinlikgazete.com
www.aydinlik.com.tr Yayın Türü. **Yaygın Süreli**

kare bulmaca

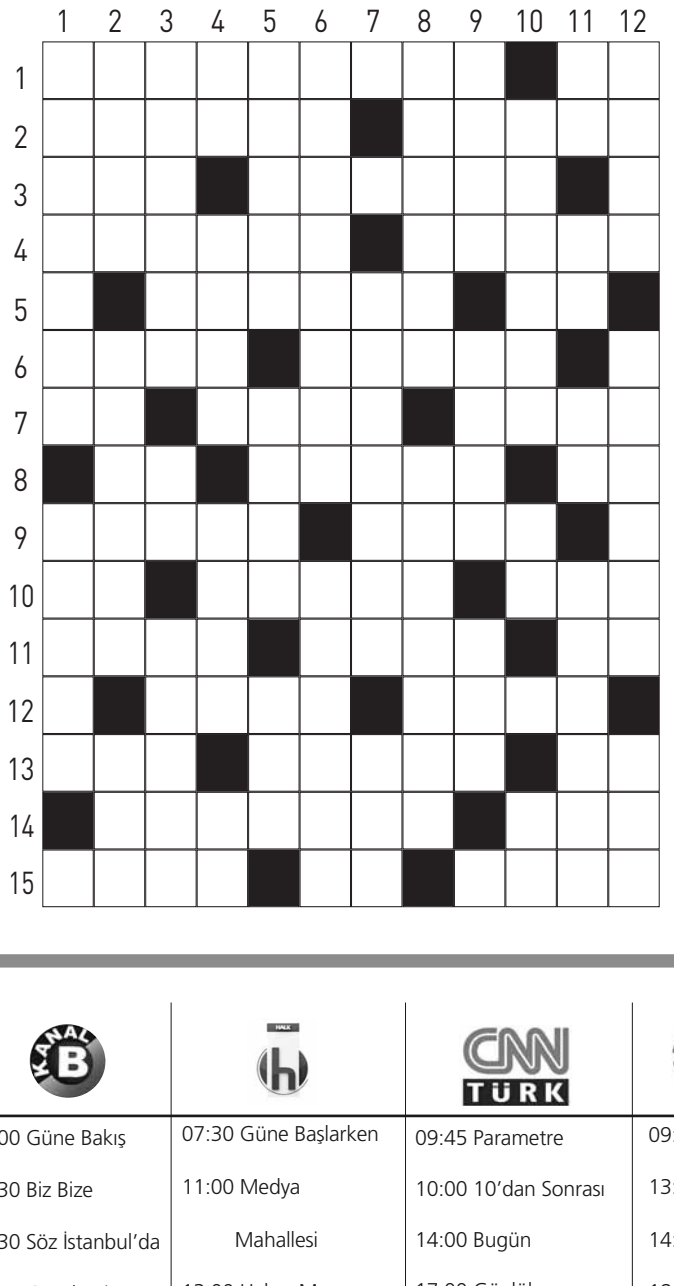

soldan sağa

1. Öğrenim belgesi – Bir nota. **2.** Kemik veremi – Petrol çıkarılan dağımız. **3.** Bacağın bükülen bölümü – Birdenbire ortaya çıkan tehlikeli durum. **4.** Sermaye – Taraça. **5.** İpucu – Kıta (kısa). **6.** Us – Hicvetme. **7.** Uzaklık anlatan sözcük – Acımtırak bir içki – Çiftlik uşağı. **8.** Kuzu sesi – Yunanistan başkenti – Kiloamperin simgesi. **9.** Kuruyemiş, meyve gibi yiyecek – Kızgın şey tutma aracı. **10.** Utanma duygusu – Bir ilimiz – Slayt. **11.** Dayanıklı, güçlü, zorlu – Bir tür yabanmersini – Türkiye'nin uçuş kodu. **12.** Doğu Anadolu'da bir ırmak – Artvin'in bir ilçesi. **13.** Üzerine yazı yazılan tabaklanmış ceylan derisi – Geri çekilme – Sıvı ölçüm biriminin kısa yazılışı. **14.** Bakırtaşı – Bir hayvan. **15.** Bir sinir hastalığı – Lahza – Paylama.

yukarıdan aşağıya

1. İçten bağlılık – Küçük deniz feneri. **2.** Tahılın tarladaki adı – Film çekme aygıtı – Gözleri görmeyen. **3.** Bir üzüm türü – Aşamasız asker – Ağırbaşlılık. **4.** Türkiye'nin plaka işareti – Sıvacı aracı – Tutsak – Bir nota. **5.** Zorlama, zorunda bırakma – Geçmiş – Uzaklık. **6.** Etkinlik – Belge. **7.** "... Özsoy" (milli voleybolcu) – Alkollü bir içki. **8.** Ölçüt, kıstas – Öğüt. **9.** İsviçre'de bir ırmak – Aylık – Balansın ayar arkadaşı. **10.** Polis karakolu – Sayma, sayılma – Yeterli olmayan. **11.** Radyumun simgesi – Satrançta bir taş – Namuslu – Avrupa'da bir ülke. **12.** Arkadaş, yakın dost – İri, gürbüz bebek – Bir kara yük taşıtı.

2	4	9	7	6	3	8	5	1
7	1	8	5	4	9	6	3	2
5	3	6	8	2	1	4	7	9
1	7	5	9	8	2	3	4	6
8	6	2	3	5	4	9	1	7
4	9	3	6	1	7	5	2	8
6	5	1	4	7	8	2	9	3
3	8	7	2	9	5	1	6	4
9	2	4	1	3	6	7	8	5

6	8	3	4	7	2	5	1	9
4	1	5	3	9	8	7	2	6
2	9	7	6	5	1	8	4	3
9	3	4	7	1	5	2	6	8
1	5	2	8	6	9	3	7	4
7	6	8	2	3	4	9	5	1
3	2	1	5	8	6	4	9	7
5	7	6	9	4	3	1	8	2
8	4	9	1	2	7	6	3	5

3	6	9	1	5	7	8	2	4
4	1	8	6	9	2	5	3	7
5	2	7	3	8	4	1	6	9
8	7	3	5	4	6	2	9	1
6	5	1	8	2	9	7	4	3
2	9	4	7	3	1	6	8	5
9	8	6	4	1	5	3	7	2
1	3	2	9	7	8	4	5	6
7	4	5	2	6	3	9	1	8

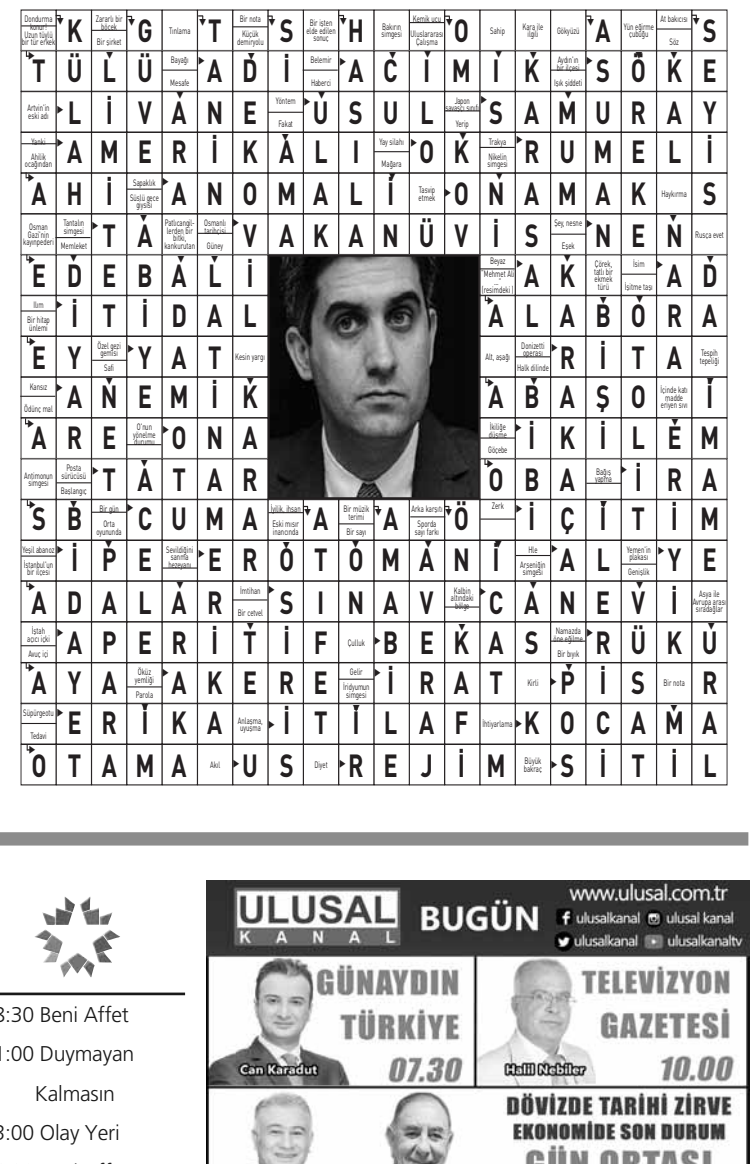

TV YAYIN AKIŞI

ULUSAL KANAL

07.30 Günaydın Türkiye
10.00 Televizyon Gazetesi
12.30 Gün Ortası
16.00 Nasıl Yani
18.30 Ana Haber
21.00 Halkın Ekonomisi
22.00 Başkent Kulisi
00.00 Gece Görüşü

Cem TV

09:00 Sağlıklı Hayat
10:30 Kültür Mantarı
13:00 Haberler
14:00 Yaşamak İçin Her Şey
16:00 Klip Saati
18:30 Ana Haber
SHOW
09:00 Zahide Yetiş'le
12:00 Nefis Tarifler
13:00 Gelin Evi
15:00 Seda Sayan'la
18:45 Ana Haber
20:00 İftar Vakti

Kanal B

07:00 Güne Bakış
10:30 Biz Bize
12:30 Söz İstanbul'da
14:30 Gündemin İçinden
16:00 Güncel
20:00 Ana Haber
atv
08:00 Kahvaltı Haberleri
10:00 Müge Anlı İle Tatlı Sert
13:00 atv Gün Ortası
16:20 Esra Erol'da
19:00 Ana Haber
21:00 Sen Anlat Karadeniz

Halk TV

07:30 Güne Başlarken
11:00 Medya Mahallesi
13:00 Haber Masası
16:00 Haber Kritik
17:00 Adaletin Temeli
18:00 Ana Haber
TRT 1
10:15 İyi Fikir
14:45 Ailem, Odam ve Ben
16:05 1'de Bugün
18:25 Doğrusu Ne?
18:30 Ana Haber
20:25 Diriliş Ertuğrul

CNN TÜRK

09:45 Parametre
10:00 10'dan Sonrası
14:00 Bugün
17:00 Günlük
18:00 Ana Haber
21:00 Türkiye'nin Gündemi
TRT HABER
10:00 Haber
10:35 Dünyamız Detay
13:00 Öğle Ana Haber
18:00 Haber
20:00 Ana Haber 20
21:00 Siyaset Artı

NTV

09:00 Haber Merkezi
13:00 Öğle Bülteni
14:00 Günün İçinden
18:00 Akşam Haberleri
20:00 Ana Haber
21:00 Siyasi İşler
HABER TÜRK
06:00 Gün Başlıyor
10:00 Güne Bakış
12:00 Gün Ortası
17:00 Akşam Haberleri
19:00 Ana Haber
21:00 Türkiye'nin Nabzı

Star

06:45 Günaydın Türkiye
09:45 İnsanlık Suçu
12:45 Gelinim Mutfakta
15:00 Magazin D
19:00 Kanal D Haber
20:00 Nuh: Büyük Tufan
FOX
07:15 Çalar Saat
12:45 Sizi Böyle Alalım
13:45 Adı: Zehra
16:15 Kadın
19:00 Fox Ana Haber
20:00 Liderler FOX'ta

TLC

08:30 Beni Affet
11:00 Duymayan Kalmasın
13:00 Olay Yeri
16:00 Beni Affet
17:15 Adını Sen Koy
19:00 Star Haber
20:00 Taşıyıcı: Son Hız
06:00 Hayalimdeki Ev
09:20 Johnston Ailesi
11:45 Emlak Avcıları
13:00 Ağır Yaşamlar
17:35 Temizlik Bağımlıları
23:15 Son Şans Kliniği

Aydınlık KÜLTÜR SANAT

halklailiskiler@aydinlikgazete.com

Ressam adaylarının sergisi İstiklal'de

İstiklal caddesi dün Beyoğlu Anadolu Lisesi'nin resim sergisine ev sahipliği yaptı. Lisenin öğrencilerinin ve Robotik kodlama Klubü'nün yıl boyunca yaptığı çalışmaların yer aldığı sergide Van Gogh'tan Nuri İyem'e kadar bir çok ünlü ressamın eserleri de öğrenciler tarafından yapıldı

ERSOY İRŞİ
ersoy@aydinlik.com.tr

AKRİLİK ve pastel boya çalışmalarının yer adığı sergide 60 öğrencinin çalışmasına yer verildi. Bireysel ve grup çalışmalarının yer aldığı serginin düzenleyicisi ise Beyoğlu Anadolu Lisesi'nde 3 yıldır resim öğretmenliği yapan Songül Canerik. Öğretmenlik dışında, Ahmet Umur Deniz atölyesinde çalışmalar yapan Canerik, aynı zamanda Mimar Sinan Güzel Sanatlar Üniversitesi Resim bölümünde yüksek lisans yapıyor. Sergiye dair merak edilenleri Songül Canerik'le konuştuk.

■ Sergi mekanı olarak neden İstiklal Caddesi'ni seçtiniz?

Bunu yapmamızın amacı İstiklal Caddesi'nde okullların farkındalığını arttırmak. Beyoğlu'nun merkezinde bir okuluz fakay bundan birçok kişinin haberi yok. Diğer bir sebep olarakta sanatı sokağa taşımak istedik. Bunun şöyle bir faydasının olacağını düşünüyorum, güzel tepkilerle karşılaşan öğrenciler önümüzde ki yıllarda sanat hayatında daha aktif yer alacaklardır. Şu ana kadar karşılaştıkları tepkilerden oldukça mutlu oldular. Dezavantajıda sergimiz sokakta olduğu bir gün sürecek.

■ Sergi için öğrenciler nasıl çalıştılar ?

Sergide öğrencilerin bireysel ve grup çalışmaları yer alıyor. Özellikle grup çalışmalarında röprodiksyon çalışması yaptık. Bütün bir süreç içerisinde çok iyi organize oldular. Bazı resimlerde iki kişi, bazılarında 4 kişi çalıştı.

■ Resim eğitiminde nasıl bir yol izliyorsunuz?

Aşamalı bir eğitim modeli izliyorum. 9. sınıflarda daha çok desen çalışması yapıyorum. Desen çünkü resmin temeli, hatta Engır şöyle der 'desen resmin namusudur'. O yüzden deseni önemsiyorum. Ondan sonra ki süreçlerde 9. sınıfların ikinci döneminde renk bilgisini giriş yapıyorum. 10-11-12 sınıflarda ise aşamalı olarak renge yoğunlaştırıyorum. Çalışmalarımızda akrilik boya kullanıyoruz.

■ Sergi çalışmalarında öne çıkan özellik var mı?

Özellikle bu serginin hazırlanış sürecinde Van Gogh öğrenciler üzerinde çok etkili oldu. Bir çok öğrencim Van Gogh'tan çok etkilendi ve izlenimcilerin eserlerine yöneldiler. Ama sergi çalışmasında esas olarak öğrencilerin kendi izlenimleri, reprodüksiyon çalışmaları ve sanat tarihi bilgileri de gelişiyor. Ressamları tanımak onlara geleğe dair yepyeni bir kapı açıyor, üretime sevk ediyor.

Van Gogh'tan etkilendik

Sergide, birlikte Van Gogh'un eserini çalışan öğrenciler Zeynep Altundiş ve Yağmur Akkaya ile sergiyi ve çalışmalarını konuştuk.

■ Bu sergide yer almakla ilgili düşünceleriniz nedir?

Zeynep Altundiş: Sergi çalışmalarına başlarken Van Gogh'tan çok etkilendik ve sınıfça Van Gogh eserleri seçtik. Sergide olmak yer almaktan bana çok mutluluk veriyor, çünkü caddeden geçen herkes çalışmamızı görüyor ve olumlu tepkiler veriyor.

Yağmur Akkaya: Bu benim ilk sergim ve burada olmaktan çok mutluyum.

■ Van Gogh'ta en beğendiğiniz özellik nedir?

Zeynep Altundiş: Resimlerin hareketli oluşu Van Gogh'ta en beğendiğim nokta. Ondan dolayı Van Gogh eseri çizmekte oldukça keyif aldık.

Yağmur Akkaya: Van Gogh'un renk kullanımı çok etkileyici, resminde yer alan renge ulaşmak için oldukça uğraştık.

Afife Tiyatro Ödülleri 22. kez sahiplerini buldu

Özlem Zeynep Dinsel

HALİÇ Kongre Merkezi´nde dün akşam Ece Dizdar ve Engin Hepileri´nin sunumuyla, Türkiye´nin en uzun soluklu tiyatro ödülü 22. Yapı Kredi Afife Tiyatro Ödülleri töreni düzenlendi. 2017-2018 tiyatro sezonundaki performansları ve Türk tiyatrosuna verdikleri emekleriyle öne çıkan isimlere toplam 15 dalda ödül verildi. Törende konuşan Yapı Kredi Afife Tiyatro Ödülleri Jüri Başkanı Prof. Dr. Merih Tangün, 22 yıldır kesintisiz devam eden Yapı Kredi Afife Tiyatro Ödülleri ile Afife Jale´nin ismini yaşatmaktan büyük gurur duyduklarını ifade etti. "Yılın En Başarılı Oyunu" ödülünü İstanbul Devlet Tiyatrosu´nun sahnelediği "Romeo ve Juliet" kazanırken, "Yılın En Başarılı Kadın Oyuncusu" Özlem Zeynep Dinsel, "Yılın En Başarılı Erkek Oyuncusu" Murat Akkoyunlu seçildi.

Yücel Erten

22. Yapı Kredi Afife Tiyatro Ödülleri´nin kazananların tamamı şöyle:

Yılın En Başarılı Oyunu: İstanbul Devlet Tiyatrosu - Romeo ve Juliet

Yılın En Başarılı Yönetmeni: Emrah Eren - Bir Baba Hamlet

Yılın En Başarılı Kadın Oyuncusu: Özlem Zeynep Dinsel - Yuva

Yılın En Başarılı Erkek Oyuncusu: Murat Akkoyunlu - Bir Baba Hamlet

Yardımcı Rolde Yılın En Başarılı Kadın Oyuncusu: Canan Atalay - Mutluyduk Belki Bugüne Kadar

Yardımcı Rolde Yılın En Başarılı Erkek Oyuncusu: Ali Yoğurtçuoğlu - Kayıp El

Yılın En Başarılı Sahne Tasarımı: M. Nurullah Tuncer - Romeo ve Juliet

Yılın En Başarılı Giysi Tasarımı: Candan Seda Balaban - Hayvan Çiftliği

Yılın En Başarılı Sahne Müziği: Tolga Çebi - Nora - Bir Bebek Evi

Yılın En Başarılı Işık Tasarımı: Akın Yılmaz - Bayrak

Murat A.

Yılın En Başarılı Genç Kuşak Sanatçısı: Erkan Akbulut - Dönüşüm

ÖZEL ÖDÜLLER

Törende, Türk tiyatrosunu geliştiren ve dönüşümünde öncü olan oyun yazarlarına verilen Cevat Fehmi Başkut Özel Ödülü´nün bu seneki sahibi "Yuva" isimli oyunuyla, Sami Berat Marçalı oldu. Komedi ya da müzikal dalındaki oyunlara verilen Haldun Dormen Özel Ödülü´nü ise bu yıl Bir Baba Hamlet isimli oyun aldı. Tiyatronun gelişimine destek vermiş iş ve sanat dünyasından önemli kişilere verilen Yapı Kredi Özel Ödülü´ne usta oyuncu Tijen Par layık görüldü. Tiyatro tarihine geçen ustalara takdim edilen Muhsin Ertuğrul Özel Ödülü´nün ise bu seneki sahibi Yücel Erten oldu.

Filistin için perde kapatılıyor

SİYONİST İsrail'in Filistinlilere yönelik insanlık dışı saldırısının ardından Türkiye'de 3 günlük milli yas ilan edilmesi üzerine Devlet Tiyatroları da Filistin halkıyla dayanışma içerisinde bulunduklarını göstermek için, yas süresi boyunca oynanacak büyük oyunları ve turneleri iptal etti. Kültür ve Turizm Bakanlığı Devlet Tiyatroları Genel Müdürlüğü'nden yapılan yazılı açıklamada, Kudüs'te yaşanan saldırılar ve bu saldırılar sonrası meydana gelen katliam nedeniyle Filistinlilerle dayanışma içerisinde olmak, şehitleri saygıyla anmak için 3 gün süreyle milli yas ilan edildiği anımsatıldı. Açıklamada, "Milli yas nedeniyle Genel Müdürlüğümüze bağlı sahnelerde yas süresi boyunca oynanacak büyük oyunlarımız ve turnelerimiz iptal edilmiştir." ifadelerine yer verildi.

SİYAH-BEYAZ

Burçak EVREN
burcakevren2003@yahoo.com

Tarihi yapıların kaçınılmaz yazgısı

Her geçen gün kentli olma -daha doğrusu olabilme- bilincini yitiriyoruz. Unutkanlıktan değil, bilmezlikten, yaşadığımız kente yabancılaşmaktan, biraz da umarsızlığımızdan kaynaklanan bir yitirilme bu. Kentsel değişim-dönüşüm sürecinin, olabildiğince hızlı, sağlıksız ve de garip bir talan felsefesiyle yapıldığı bir dönemde , paranın ve talanın egemenliğine karşı durmanın ne denli zor olduğu da bir gerçektir.

Bizler kentli olma bilincini yitirirken, kent de ne yazık ki kendi kimliğini yitirmeye başlar. "Bilinç" ile "kimlik" eşit ağırlıklı bir terazinin kefeleri gibidir. Birinle oynarsınız, diğerinin dengesi mutlaka bozulur.

Bir kentin kimliğini oluşturan en temel ögelerden biri de hiç kuşku yok ki düş şatoları, yani sinema salonlarıdır. Herhangi bir kentin ayak basılan alanlarından bir geometri oluşturulsa, ortaya çıkan şeklin en fazla düş şatolarının önünde yoğunlaştığını , odaklaştığını görürüz. Çünkü sinemalar yalnızca en fazla gidip- gelenin mekanları değil, onun da ötesinde en fazla anıların yoğunlaştığı, yaşandığı ve yaşatıldığı yerledir de ayrıca. Sinemalar bir kentin anı depoları değil; yaşayan, üreten, anı üstüne anı ekleyen canlı müzeleridir. Bu müzelerde yalnızca bir kuşağın değil, birkaç kuşağın anıları harmanlanıp teşhir edilir. Herkesin, her kentlinin bu müzenin vitrinlerine armağan edeceği bir anısı olmuştur mutlaka. Anne ya da babamızın elimizden tutarak götürüp çocuksu yaşlarda izlediğimiz o muhteşem filmlere, daha sonraları, yeni yetme çağımızda arkadaşlarımızla, sevgilimizle hiç gitmedik mi? İlk dokunuşları, anlatılmaz utangaçlıkları, gün ışığında cesaret edemediğimiz eylemleri bu düş şatoların bizlere cesaret veren loşluğunda ve perdedekilerin tanıklığında gerçeğe dönüştürmedik mi? Sonra biz çocuklarımızın ellerinden tutarak bu salonlara götürmeye başladık. Giderek torunlarımız aynı çatının altında, aynı perdenin önünde, benzer duyguları ve anıları yaşamaya başlamadılar mı? İşte böyledir sinema salonları. Çocukluğumuzdan, yeni yetmeliğimize, olgunluktan yaşlılığımıza dek her bir dönemin anılarını saklayan, filmlerle örtüştüren, sanki hiç değişmeyecekmiş gibi zamana direnerek duran birer anıt gibidirler.

Şimdi bu tarihi anıtların bir bir değil, toptan anlaşılmaz ve de kabullenilmez bir kentçilik anlayışla yıkıldığını görüyoruz. Ne yazık ki bu kıyım karşısında hiç kimsenin sesi bile çıkmıyor. Yılgınlıktan ya da çekingenlikten değil, yıkılanların ne olduğunun bilinmezliğinden. Çünkü bu tür yıkımlar "önce unuttur, sonra yık" taktiği ile yapıldığından, unutuyor ve yıkılması karşısında da bu geleneksel unutkanlığımızdan dolayı habersiz oluyoruz.

Pera ya da Beyoğlu'nun tarihi, yapımlardan çok yıkımların tarihidir. Bu yıkımların bir kısmı belki yangınlar ve de kimi zorunlu haller içinde olmuşsa da, büyük bir kısmı ne yazık ki hep rant yüzünden olmuş, kentte kimliğini veren bir çok tarihi mekan yerle bir edilmiştir.

Bu yıkımlardan en çok zarar gören ise tiyatro ve sinemalar olmuştur. Bir zamanların sinema-tiyatro mekanı olan bu yörenin günümüzde görünümü ise her değişim-dönüşümle girişilen yeniliklere rağmen ne yazık ki pek hoş bir görünüm ortaya koymamaktadır.

Taksim meydanının orta yerinde zaman zaman, çadır ya da gecekondu stili yapılan derme çatma yapılarla ithal edilmeye çalışan kültür- sanat haftalarının da, can çekişen Beyoğlu'nu eski günlerine döndürmekten çok uzak kalan zorla bir uğraşı olduğunu söyleyebiliriz

Yalnızca Pera'nın neredeyse bir simgesi haline gelen Markiz'in -ya da emek sinemasının- fiziksel yapısındaki değişikliklere bakarak bile Beyoğlu'nun zaman içindeki konumunun tarihini yazmak mümkündür.

Sanırım Ah Beyoğlu, Vah Beyoğlu demenin tam zamanı....

T.C. Yıldızeli Asliye Hukuk Mahkemesinden

Esas no : 2016/1277
Davacı : Musa Kuzey
Davalılar : Maliye Hazinesi
Ahmet Sakarya
Mehmet Ali Sakarya
Kalın Köyü Tüzel Kişiliği
Sivas İli, Yıldızeli İlçesi, Kalın köyü, Çay mevkiinde doğusu Kızılırmak, batıkı Kemal Deveci ve Talat Taş, kuzeyi Ali Çınar ve Ahmet Sakarya, güneyi ırmak yatağı ile çevrili olan 12.000 m²'lik taşınmaz hakkında olağanüstü zaman aşımına dayalı zilyetlik hükümleri uyarınca, tescil için dava açıldığından ötürü, dava konusu edilen yerler üzerinde üstün hak iddia edenlerin veya davacının davasına itirazı olanların ilan tarihinden itibaren 3 ay içinde mahkememize başvurarak kendi adlarına tescil talep edebilecekleri ya da davacının davasına itiraz edebilecekleri hususu ilan olunur.

BASIN: 804011(www.bik.gov.tr)

Resmi ilanlar www.ilan.gov.tr'de

Irak'ta Sadr'ın birinciliği netleşti

Mukteda es-Sadr

IRAK parlamento seçimlerinde, Irak genelinde en çok oyu Şii lider Mukteda es-Sadr'ın desteklediği Sairun Hareketi aldı.

Irak Bağımsız Yüksek Seçim Komiserliği Başkanı Muan Hitavi, geçen cumartesi günü yapılan seçimlere ilişkin nihai olmayan ilk sonuçları bir basın toplantısıyla açıkladı. Kuzey Irak Bölgesel Yönetimi'nin merkez vilayeti Erbil'de Kürdistan Demokrat Partisi (KDP) 316 bin oy alarak birinci parti oldu. KDP'den sonra Kürdistan Yurtseverler Birliği (KYB) 77 bin oy alarak ikinci, Şasivar Abdulvahid başkanlığındaki Yeni Nesil Hareketi 69 bin oyla üçüncü, Dr. Berhem Salih liderliğindeki Demokrasi ve Adalet Koalisyonu ise 49 bin oyla dördüncü parti oldu. Muhalefetin başını çeken Goran (Değişim) Hareketi ise 39 bin alarak beşinci sıraya yerleşti. Irak Türkmen Cephesi'nin Erbil'de 2 bin 333 oy aldığı belirtildi.

SÜLEYMANİYE'DE KYB ÖNDE

Süleymaniye vilayetinde Kürdistan Yurtseverler Birliği (KYB) 262 bin oy alarak alarak birinci, 149 bin oy alan Goran ise ikinci parti oldu. Yeni Nesil Hareketi 61 bin, İslami Toplum Partisi (Komel) 49 bin, Demokrasi ve Adelet için Koalisyon 44 bin, Kürdistan İslami Toplum Partisi (Yekgirtu) 29 bin oy aldı.

MUSUL'DA İBADİ BİRİNCİ

IŞİD'in saldırıları ve dokuz ay süren kurtarma operasyonu sonucu büyük yıkımın meydana geldiği Musul vilayetinde Irak Başbakanı Haydar İbadi liderliğindeki Nasır Koalisyonu en çok oyu alarak birinci parti oldu. KDP ikinci, Iyad Allavi liderliğindeki Vatanniye Koalisyonu ise üçüncü sıraya yerleşti.

Irak'ın kuzeyindeki Salahaddin vilayetinde, Vali Ahmet Cuburi liderliğindeki Ulusal Halkçı Koalisyon birinci, Haşdi Şabi komutanlarından Hadi Amiri liderliğindeki Fetih Koalisyonu ikinci, Vataniye Koalisyonu üçüncü parti oldu. Önceki gün açıklanan diğer sonuçlara göre Bağdat'ta Sadr'ın koalisyonu, Enbar'da 'Enbar Kimliğimiz' koalisyonu, Basra'da ise Fetih Koalisyonu birinciliği elde etmişti. Kerkük ve Duhok vilayetlerindeki tartışmalardan dolayı henüz sonuçlar açıklanmadı.

Aydınlık GÜNDEM

HAZIRLAYAN: TURAN SALCI halklailiskiler@aydinlikgazete.com

EGE'DE GÜVENLİK DONANMA'YA EMANET

Ege Denizi'nde yapılan Deniz Aslanı 2018 Arama Kurtarma Tatbikatı, üstün başarılarla tamamlandı. Sahil Güvenlik Komutan vekili Tuğamiral Bülent Olcay, 'Bu tatbikat, ülkemizin çevre denizlerinde meydana gelen arama kurtarma olaylarına hızlı reaksiyon gösterebilen etkin bir arama kurtarma teşkilatına sahip olduğunun göstergesidir' dedi

AYDINLIK / İZMİR

SAHİL Güvenlik Komutanlığı'nın sevk ve idaresindeki Deniz Aslanı 2018 Arama Kurtarma Tatbikatı, Ege Denizi'nde uluslararası karasularda düzenlendi. Tatbikatta Kara, Deniz ve Hava Kuvvetleri Komutanlıklarının yanı sıra Ulaştırma, Haberleşme ve Denizcilik Bakanlığı da ana kurtarma unsuru olarak yer aldı. Arama kurtarma faaliyetleri konusunda en kapsamlı tatbikat olan Deniz Aslanı-2018 Arama Kurtarma Tatbikatı, Midilli ve Sakız adaları ile Karaburun Yarımadası arasında kalan sahada icra edildi. Tatbikata Kuzey Kıbrıs Türk Cumhuriyeti'nden (KKTC) bir Sahil Güvenlik botu da katıldı.

AB ÜLKELERİ KATILMADI

Tatbikat'ta iki farklı senaryo gerçekleştirildi. Kara Kuvvetleri Komutanlığı'ndan bir arama kurtarma helikopteri, Deniz Kuvvetleri Komutanlığı'ndan bir firkateyn, Hava Kuvvetleri Komutanlığı'ndan bir arama kurtarma uçağı, bir arama kurtarma helikopteri, iki ulaştırma uçağı ile Sahil Güvenlik Komutanlığı'ndan üç korvet, sekiz bot, dört helikopter, iki uçak, bir Sahil Güvenlik Özel Harekat (SÖH) timi, bir Dalış, Emniyet, Güvenlik ve Arama Kurtarma (DEGAK) timi görev yaptı. Tatbikatı Sahil Güvenlik Komutan Vekili Tuğamiral Bülent Olcay'ın yanı sıra 15 ülkeden de 22 yabancı gözlemci izledi. Gözlemciler arasında Avrupa Birliği ülkeleri yer almadı. Rusya, Amerika ve Japonya'nın gözlemci olarak katıldığı Deniz Aslanı Tatbikatı'na Pakistan, Sahil Güvenlik Komutanı seviyesinde katıldı.

'7 GÜN 24 SAAT GÖREV BAŞINDA'

Deniz Aslanı-2018 Arama Kurtarma Tatbikatı'nın ardından Sahil Güvenlik Komutan vekili Tuğamiral Bülent Olcay, TCSG Güven gemisinin helikopter pistinde basın açıklaması yaptı. Bülent Olcay açıklamasında şunları söyledi: "Düzensiz göç konusunda üzerine düşen sorumluluğu büyük bir kararlılıkla yerine getiren, yaklaşık 4 milyon göçmeni misafir eden ülkemiz, göçmen hayatlarının korunması konusunda da tüm dünyaya örnek olacak şekilde büyük bir hassasiyet göstermektedir. Çevre denizlerimizde insan hayatını riske edebilecek her türlü tehlike durumuna karşı sürekli hazırlıklı olmak üzere ülkemizin tüm kurumları, imkan ve kabiliyetlerini geliştirmek maksadıyla çaba harcamaktadır. Türk arama kurtarma bölgesinde yedi gün 24 saat görev yapabilen arama kurtarma unsurlarımızın bugün başarıyla gerçekleştirdiği tatbikat, ülkemizin çevre denizlerinde meydana gelen arama kurtarma olaylarına hızlı reaksiyon gösterebilen etkin bir arama kurtarma teşkilatına sahip olduğunun göstergesidir."

'ETKİN KONUMUMUZU ORTAYA KOYDUK'

"Tatbikatla, Türk Silahlı Kuvvetleri ile Sahil Güvenlik Arama Kurtarma ekiplerinin, birlikte arama kurtarma harekâtını gerçekleştirebilme yeteneklerini artırarak eğitimlerini geliştirmek, arama kurtarma komuta kontrol sistemlerini denemek, ortaya çıkabilecek aksaklıkları tespit etmek ve gidermek amaçlandı. Yine tatbikatla, Ege Denizi'nin uluslararası sularındaki Türk Arama Kurtarma Bölgesi'nin varlığı ve bu alanda Türkiye'nin her türlü arama kurtarma faaliyeti gerçekleştirebildiği de yine uluslararası camiaya ve ilgili kuruluşlara duyurulmuş oldu."

'EGE'NİN HAKİMİYİZ' MESAJI

Tatbikatın sonunda Sahil Güvenlik Komutan vekili Tuğamiral Bülent Olcay, TCSG Güven Gemisi'nde Kara, Deniz ve Hava Kuvvetleri unsurları, Bakanlık görevlileri ve yabancı katılımcılarla arkalarına firkateyn, gemi, bot, helikopter ve uçakları alarak fotoğraf çektirdiler. Fotoğraf Türkiye'nin Ege Denizi'nde bütün devlet imkanlarını kullanarak faaliyet gösterdiği ve bölgenin hakim gücüyüz mesajı veriyor.

GÖÇMENLER KURTARILDI

Sahil Güvenlik Komutanlığı unsurları, İzmir'in Dikili ilçesi Bademli açıklarında 38, Dikili ilçesi Salihleraltı mevkisinde 83, Karaburun ilçesi Küçükbahçe önlerinde 44, Balıkesir'in Ayvalık ilçesi Adalar bölgesi önlerinde 48 olmak üzere 213 kaçak göçmen yakalandı. Tatbikat başladıktan sonra da Çanakkale ve İzmir'deki kaçak geçişlere müdahale eden Sahil Güvenlik ekipleri, Çanakkale'nin Ayvacık ilçesi Kadırgaburnu önlerinde durdurulan lastik bottaki 41 yabancı uyrukluyu, İzmir'in Dikili ilçesi Bademli önlerindeki operasyonda iki lastik bottaki 121 kaçak göçmeni kurtardı.

Tatbikat'tan BEŞ BAŞLIK

DENİZ Aslanı 2018 Tatbikatı bir arama kurtarma faaliyetinin ötesinde askeri ve siyasi açıdan mesajlar içeriyor.

Askeri açıdan öne çıkanlar:

1-Sahil Güvenlik Komutanlığı'nın bütünüyle İçişleri Bakanlığı'na bağlanarak kolluk gücü olduktan sonra yaptığı ilk tatbikat oldu.

2- Müşterek bir tatbikattı. Kara, Deniz ve Hava Kuvvetleri Komutanlıkları da fiili safhasına katıldı. İmkan ve kabiliyetler test edildi.

Siyasi açıdan öne çıkan mesajlar:

1-Sahil Güvenlik Komutanlığı'ndan FETÖ tasfiye edildikten sonra yapılan ilk tatbikat oldu.

2- Tatbikatın fiili kısmına katılan arama kurtarma unsurlarının sayısı ve üstün başarısı kışkırtmalarla gündemde olan Ege Denizi'nin "aslanı biziz" mesajı taşıyor. Sahil Güvenlik Komutan Vekili Tuğamiral Bülent Olcay tatbikatın bitiminde, Türk Silahlı Kuvvetleri yetkililerini yanına; savaş gemisi, sahil güvenlik gemi ve botları, helikopterleri ve uçakları da arkasına alarak fotoğraf verdi. Güçlü bir gövde gösterisiydi. Bu fotoğraf Türkiye'nin egemenlik haklarını her zaman, devletin bütün imkanlarını da seferber ederek kullanacağı anlamı taşıyor.

3-Avrupa Birliği üyesi ülkelerin gözlemcileri yer almadı. Rusya Federasyonu ise tatbikata iki gözlemci gönderdi.

■ **UFUK AKKAYA** / İZMİR

Çerçeve tartışmaları anlamsız Guterres öneri getiremez

KKTC Cumhurbaşkanı Mustafa Akıncı'nın, Rum Lider Nikos Anastasiadis'e yaptığı "Guterres çerçevesinde anlaşalım" çağrısı üzerine başlayan tartışmalar sürüyor.

KKTC'de yayın yapan Volkan gazetesi 14 Mayıs'ta Aydınlık'ın "0 Asker 0 Garanti" manşetini, kendi manşetine taşımıştı. Gazete dün de "Guterres açıklasa da anlasak... Hangi çerçeve?" başlığıyla çıktı.

Kıbrıs Türk Kültür Derneği Genel Başkanı ve KKTC'nin eski Ankara büyükelçisi Ahmet Zeki Bulunç, Aydınlık'a tartışmalara ilişkin açıklamalarda bulundu. "Hangi çerçevede olursa olsun, Guterres'in sunduğu hiçbir öneri kabul edilemez" diyen Bulunç, BM Genel Sekreteri Guterres'in böyle bir yetkisi ya da görevlendirmesi olmadığını söyledi.

'BM TARAF DEĞİL'

Kurucu antlaşmalarda BM'nin taraf olmadığına dikkat çeken Bulunç şunları söyledi: "Antlaşmalar Yunanistan, Türkiye, İngiltere ve kurulacak olan Kıbrıs Cumhuriyeti arasındaki antlaşmalardır. Dolayısıyla tarafların birlikte karar vermedikleri herhangi bir öneri masada görüşülemez. Bırakalım içeriğini, herşeyden önce BM'de görevli şahısların böyle bir öneri getirme yetkisi yoktur."

Guterres çerçevesinde "güvenlik" başlığı altında sözü edilen mekanizmanın, doğrudan garanti ve ittifak antlaşmalarını tartışmaya açacağını söyleyen emekli büyükelçi, "Garanti antlaşması Türkiye'ye gerektiğinde tek başına da olsa müdahale etme hakkını veriyor. Guterres'in güvenlik adı altında meseleyi gündeme getirmesi, garanti ve ittifak anlaşmalarının üzerinde oynanması, sulandırılması, ortadan kaldırılması sürecini getirir. Her öneri geriye düşürecek bir sonuç yaratacaktır. Dünya tarihinde kendi lehine anlaşma sağlamış olan hiçbir devlet, dönüp o maddeleri tartışma konusu yapmamıştır."

'STRATEJİK BİR AÇIKLAMA'

KKTC 3. Cumhurbaşkanı Politik Danışmanı, Prof. Dr. Ata Atun da, Anastasiadis'in Guterres'in 30 Haziran'da sunduğu belgeyi kabul etmediğini söyledi. Atun, şöyle konuştu: "Anastasiadis bu çerçeveye evet diyemedi. Çerçeveyi Rum halkına kabul ettiremeyeceği için ertesi gün, 1 Temmuz'da bir mektup yazdı. Guterres'ten 4 Temmuz'da gelen yanıtı ise ikinci çerçeve olarak yansıtmaya çalışıyor. Türkiye Cumhuriyeti ve KKTC müthiş bir stratejik adım attı. Akıncı'nın çağrısı stratejik bir açıklamaydı. Anastasiadis köşeye sıkıştı, 'kabul ediyorum' diyemiyor. Cumhurbaşkanı Erdoğan da, Dışişleri Bakanı Çavuşoğlu da, AB Bakanı Çelik de açıklamalar yaptı. '50 yıl daha sürecek müzakerelerde biz yokuz' dediler." ■ **IRMAK METE**

Volkan

CUMHURBAŞKANI AKINCI'NIN GUTERRES ÇERÇEVESİ ÖNERİSİNE TEPKİLER SÜRÜYOR

Aydınlık

Kıbrıs'ta Akıncı'ya büyük tepki

SIFIR ASKER SIFIR GARANTİ

GUTERRES AÇIKLASA DA ANLASAK

HANGİ ÇERÇEVE?

Kıbrıs'ta yayın yapan Volkan gazetesi Aydınlık'ı manşetine taşıdı.

S-400'ler F-35'lerin açıklarını keşfeder

DER Spiegel, S-400 Hava Savunma Sisteminin Amerikan savaş jetleri F-35'in açıklarını keşfedebileceğini, ABD'nin Türkiye'ye tepki göstermesinin arkasında bu 'tehlikenin' bulunduğunu yazdı. Haberde, NATO Askeri Komitesi Başkanı Petr Pavel'in açıklamasına gönderme yapıldı: "Elbette her üye silahlanmasını istediği gibi yapabilir. Kalan diğer üyeler de tutumlarında özgürdürler. Ama her kararın sonuçları vardır!"

Alman Der Spiegel dergisinin son sayısında, Türkiye'nin Rusya'dan S-400 alması masaya yatırıldı. NATO içindeki huzursuzluğa dikkat çeken Spiegel, durumu şu ifadelerle aktardı: "Rus sistemi, ittifakın yapısıyla uyuşmaz. Ayrıca Türkiye'nin ittifak sistemine dahil olan F-35 alması, bu uçağın verilerinin Rusların eline geçmesine yol açar. S-400, sistemin en tehlikeli karşılığı. Bu nedenle NATO alarm durumunda."

Der Spiegel'deki haberde özetle şu satırlara yer verildi:

NATO'ya göre bu sistem bir göz olarak inşa edilmiş. Türkler bu sistemin çalıştırılması sırasında yıllarca Rusların yardımını alacaklar. Elde edilen veriler Moskova'ya akacak. S-400 radar verileri ile F-35'in zayıf yanları kolayca keşfedilebilir. Bu, Washington'u çok rahatsız ediyor.

Gizli-teknoloji, savaş uçağını Rus sisteminden koruyor. Ancak Ruslar bu engeli de aşıp savaş uçağını izleyebilirler. Böyle bir durum, NATO için felakettir. ABD Havacılık Araştırma Görevlisi Heidi Grant, Dubai'deki hava gösterileri sırasında ileriteknolojiyi korumanın önemine dikkat çekerek, Türkiye-Rusya arasındaki alışverişin tehlikeli olduğunu belirtiyor.

■ **ALİ MERCAN** / FRANKFURT

Engelleme amaçlı propaganda

Haberle ilgili görüşlerine başvurduğumuz Vatan Partisi Genel Başkan Yardımcısı emekli Hava Tümgeneral Beyazıt Karataş, haberin gerçekleri yansıtmadığını belirterek şunları söyledi: "Türkiye'nin Rusya'dan S-400 alması konusunda, hem ABD'de hem de NATO içerisinde Türkiye'nin bu sistemi almaması için önemli bir tehdit var. Haberde yer alan gerekçelere baktığımız zaman, zaten Rusya mevcut hava savunma sistemleriyle ve teknik istihbaratıyla her türlü bilgiyi alma imkan ve kabiliyetine sahip. Burada gündeme getirilen konu ise sanki F-35 uçağı yatırılıp tüm bilgileri Rusya ele geçirecekmiş gibi bir korku görüntüsü çizilmiş. Bu gerçekleri yansıtmıyor. Bu haberi de ABD'nin Türkiye'nin S-400 almasına ilişkin karşı düşüncelerini yaymak için yapılan bir propaganda olarak görüyorum."

Aydınlık
SPOR
Hazırlayan: CENK ÇINAR
cenk@aydinlikgazete.com
16 MAYIS 2018, ÇARŞAMBA

45 MİLYONLUK TASARRUF

SON hafta sıralama değişmezse ve 2'nci olunmazsa önümüzdeki sezon Şampiyonlar Ligi parasından mahrum olacak Beşiktaş'ta yönetim transfer bütçesini en doğru şeklide dengelemek düşüncesinde. Veli Kavlak, Denys Boyko ve Aras Özbiliz'in yanı sıra Mustafa Pektemek'in ciddi rakamlar almaları önümüzdeki sezon tasarrufa gitmeyi isteyen yönetimi fazlasıyla düşündürüyor. Veli, Boyko ve Aras'tan kesin olarak kurtulmayı isteyen yönetim üç oyuncudan da bir kez daha kendisine kulüp bulmasını isteyecek. Üç oyuncu her hangi bir şekilde kulüp bulmaz ise sözleşmeyi karşılıklı fesih etme yoluna gidilecek. Geçen sezon Şenol Güneş'in raporu doğrultusunda son anda takımda kalan Pektemek de bu kez gönderilmeye çok yakın. Veli, Boyko ve Aras'a göre durumu biraz daha farklı olsa da bütün bir sezon sadece yedek kulübesinde beklemesi transfer komitesini Mustafa'yı gönderme düşüncesine itti. Transfer komitesi ise tüm seçeneklerin hepsini düşünüyor ve 4 dört futbolcuyu da göndererek 8 milyon 750 bin Euro yani 45 milyon TL tasarruf yapmak için her şeyi zorlayacak.

KOCAMAN, YANAL'I GEÇTİ

Spor Toto Süper Lig'de son haftaya girilirken en golcü takım durumunda bulunan Fenerbahçe son şampiyonluğunu yaşadığı 2013-2014 sezonunun hücum performansını geride bıraktı

TEKNİK direktör Aykut Kocaman yönetimindeki Fenerbahçe, Spor Toto Süper Lig'de Kardemir Karabükspor deplasmanında aldığı 7-0'lık galibiyetle ligin en golcü takımı haline geldi. Gol sayısını 75'e yükselten sarı-lacivertliler, lider Galatasaray'ın 1 gol önünde bulunuyor. Özellikle oynattığı hücum futboluyla sarı-lacivertli taraftarlardan övgü alan teknik direktör Ersun Yanal'ın döneminde Fenerbahçe, son şampiyonluğunu yaşadığı 2013-2014 sezonunda Süper Lig'in en golcü takımı olarak 34 haftada 74 gol kaydetmişti. Kocaman yönetimindeki Fenerbahçe, Ersun Yanal dönemini, ligde sezonun bitimine bir hafta kala geride bırakmış oldu.

SON 7 SEZONUN EN İYİSİ

Fenerbahçe, ligde 75 golle son 7 sezonun da en golcü performansına ulaştı. Yine Kocaman döneminde şampiyon olduğu 2010-2011 sezonunda rakip fileleri 34 haftada 84 kez havalandıran sarı-lacivertliler, daha sonraki 6 sezonda en fazla 2013-2014'te Yanal döneminde 74 kez rakip fileleri havalandırabilmişti. Sarı-lacivertliler, Süper Final oynanan 2011-2012'de 40 maçta 70 gol atarken, söz konusu dönemdeki diğer sezonlarda 2012-2013'te 56, 2014-2015, 2015-2016 ve 2016-2017'de 60'ar gol atabilmişti.

Fenerbahçe'nin son 12 sezondaki en golcü 2 döneminde Aykut Kocaman'ın imzası var. Christoph Daum'un teknik direktörlüğü zamanında 2005-2006 sezonunda 90 kez rakip fileleri havalandıran Fenerbahçe, daha sonra sadece iki sezon 74 golden fazla attı. Bu iki dönemde de (2010-2011 ve 2017-2018) Aykut Kocaman'ın takımın başında olması dikkati çekti. Kocaman, söz konusu süreçte Fenerbahçe'yi çalıştıran Arthur Zico, Luis Aragones, Daum, Ersun Yanal, İsmail Kartal, Vitor Pereira, Dick Advocaat'ın takımlarının hücum performanslarını geride bıraktı.

SÜPER LİG PANORAMA

HAFTANIN TAKIMI
FENERBAHÇE

HAFTANIN TEKNİK ADAMI
Okan Buruk (Akhisar)

HAFTANIN FUTBOLCUSU
Rodrigues (Galatasaray)

PUAN DURUMU

		O	G	B	M	A	Y	Av.	P
1	GALATASARAY	33	23	3	7	74	33	41	72
2	FENERBAHÇE	33	20	9	4	75	34	41	69
3	BAŞAKŞEHİR	33	21	6	6	59	32	27	69
4	BEŞİKTAŞ	33	20	8	5	64	29	35	68
5	TRABZONSPOR	33	14	10	9	60	51	9	52
6	GÖZTEPE	33	13	10	10	49	49	0	49
7	SİVASSPOR	33	14	7	12	44	48	-4	49
8	KASIMPAŞA	33	13	7	13	55	55	0	46
9	KAYSERİSPOR	33	12	8	13	42	52	-10	44
10	YENİ MALATYA	33	10	10	13	35	43	-8	40
11	BURSASPOR	33	11	6	16	43	47	-4	39
12	AKHİSARSPOR	33	10	9	14	42	52	-10	39
13	ANTALYASPOR	33	10	8	15	38	56	-18	38
14	ALANYASPOR	33	10	7	16	52	57	-5	37
15	KONYASPOR	33	9	9	15	36	39	-3	36
16	OSMANLISPOR	33	8	9	16	48	58	-10	33
17	G.BİRLİĞİ	33	7	9	17	36	54	-18	30
18	KARABÜKSPOR	33	3	3	27	20	83	-63	12

GOL KRALLIĞI

Gomis (Galatasaray) 28
Burak Yılmaz (Trabzonspor) 23
Jahovic (Konyaspor) 18
Giuliano (Fenerbahçe) 14
Umut Bulut (Kayserispor) 14
Emre Akbaba (Alanya) 14

33. HAFTA TOPLU SONUÇLAR

ANTALYA 0 - 2 BAŞAKŞEHİR
KASIMPAŞA 3 - 1 G.BİRLİĞİ
KONYASPOR 1 - 1 GÖZTEPE
G.SARAY 2 - 0 YENİ MALATYA
BURSASPOR 1 - 3 TRABZON
OSMANLI 2 - 3 BEŞİKTAŞ
SİVASSPOR 2 - 2 ALANYA
KARABÜK 0 - 7 FENERBAHÇE
KAYSERİSPOR 1 - 2 AKHİSAR

34. HAFTA MAÇ PROGRAMI

18 MAYIS CUMA
18.00 ALANYA - ANTALYA
18.00 YENİ MALATYA- KAYSERİ
18.00 TRABZON - KARABÜK
18.00 G.BİRLİĞİ - BURSA
18.00 AKHİSAR - OSMANLISPOR
19 MAYIS CUMARTESİ
19.00 GÖZTEPE - G.SARAY
19.00 BAŞAKŞEHİR - KASIMPAŞA
19.00 BEŞİKTAŞ - SİVASSPOR
19.00 F.BAHÇE - KONYASPOR

ŞAMPİYONLUK HESAPLARI

Süper Lig'in en büyüğü cumartesi akşamı saat 20.45'te belli olacak. Bu müthiş heyecanın son haftasına 3 takım da şampiyonluk iddiasıyla girdi

SÜPER Lig'de 33. hafta mücadelelerinin ardından Galatasaray'ın 72, Fenerbahçe ve Medipol Başakşehir'in 69 puanının bulunduğu ligde şampiyon 34. haftada belirlenecek. Galatasaray'ın Göztepe deplasmanında puan arayacağı son haftada Fenerbahçe Atiker Konyaspor'u, Medipol Başakşehir ise Kasımpaşa'yı ağırlayacak. Son haftaya lider giren Galatasaray, Göztepe maçından en az 1 puan aldığı takdirde şampiyonluğa ulaşacak. Galatasaray'ın yenilmesi halinde ise Fenerbahçe ve Medipol Başakşehir puan kaybederse şampiyon yine Galatasaray olacak. Galatasaray'ın mağlubiyeti, Medipol Başakşehir'in puan kaybetmesi ve Fenerbahçe'nin galibiyeti halinde şampiyon genel averajla Fenerbahçe olacak. Lider Galatasaray'ın yenilmesi, Medipol Başakşehir ve Fenerbahçe'nin kazanması halinde şampiyonluğa 3'lü averajla Medipol Başakşehir ulaşacak. Galatasaray'ın mağlubiyeti, Fenerbahçe'nin puan kaybetmesi ve Medipol Başakşehir'in 3 puan kazanması halinde şampiyon ikili averajla Medipol Başakşehir olacak.

Sarı kırmızılılar Göztepe'den 1 puan alsa bile mutlu sona ulaşırken şampiyonun genel averaj veya üçlü averajla belli olması ihtimaller arasında

10 SEZONUN 2'SİNDE ZİRVE SON HAFTADA DEĞİŞTİ

Süper Lig'de 3 puanlı sistemin uygulandığı 1987-1988 sezonundan bu yana şampiyon 11. kez son hafta belli olacak. Daha önceki 10 sezondan ikisinde, zirve son hafta el değiştirmişti. Üç puanlı sistemin uygulandığı sezonlarda 2005-2006 ve 2009-2010'da son haftaya lider giren Fenerbahçe şampiyonluğu kaybetti. 2005-2006'da Galatasaray'a geçilen sarı-lacivertli ekip, 2009-2010'da ise şampiyonluğu Bursaspor'a kaptırdı. 2005-2006'da Fenerbahçe ile Galatasaray son haftaya 80'er puanla girdi. Fenerbahçe'nin Denizlispor'la deplasmanda 1-1 berabere kaldığı son haftada Galatasaray, Kayserispor'u 3-0 yenip şampiyonluğa ulaştı. 2009-2010'da ise son haftaya 72 puanla 2. sırada giren Bursaspor, son haftada Beşiktaş'ı 2-1 mağlup etti. 34. haftaya 73 puanla lider durumda giren Fenerbahçe ise Trabzonspor'la 1-1 berabere kaldı ve şampiyonluğu Bursaspor'a kaptırdı. Ligde 2008-2009'da son haftaya Beşiktaş, Sivasspor ve Trabzonspor şampiyonluk iddiasıyla girmiş, Beşiktaş son hafta kazanarak şampiyonluğa ulaşmıştı.

T.C. BÜYÜKÇEKMECE 3. İCRA DAİRESİ TAŞINMAZIN AÇIK ARTIRMA İLANI

2018/714 TLMT.
Satılmasına karar verilen taşınmazın cinsi, niteliği, kıymeti, adedi, önemli özellikleri :
TAŞINMAZIN TAPU KAYDI
İstanbul İli, Esenyurt İlçesi , Çınar Mahalle/si, 183 Ada No , 1 Parsel sayılı, , 21/2969 Arsa Palı, 14.842 Yüz Ölçümlü, ana taşınmaz niteliği B.A.K 8 blok konut olan J7 blok, B girişzemin / kat , 1 Bağımsız Bölüm nolu mesken
Nitelikleri : Satışa konu taşınmaz: İstanbul İli, Esenyurt ilçesi, Esenkent Mahallesi, Zehra Yıldız Sokakta, tapunun 183 ada, 1 parsel numarasında kayıtlı 14.842,00m2 miktarlı arsa dahilindeki kat mülkiyeti tesisli Akasya Evleri 11 B Blokta (kayden: J7 Blok B Girişi) 21/2969 arsa paylı zemin kat (1) nolu meskenin tamamı niteliğindedir.
Bodrum kat+ zemin kat+ 4 normal kattan müteşekkil, B.A.K. tarzda, blok nizamda, 2.sınıf malzeme ve işçilik kalitesi ile inşa edilmiş olan, 20 yıllık ömre sahip, elektrik, sıhhi tesisat, doğalgaz tesisatları ile asansörü mevcut, katlarında ikişer daireli ana binanın zemin katında yer alan daire,hol, salon, mutfak, üç oda, banyo-WC ve balkon mahallerinden ibaret, dış ölçüleri itibariyle takribi 126m2 alanlı, seramik ve laminat parke zeminli, duvarları sıvalı ve boyalı, mutfakta sabit tezgah ve mutfak dolapları, banyosunda sıhhi tesisat armatürleri ikmal edilmiş durumda, PVC doğrama ve ısıcamlı, taşınmaz dahilinde elektrik, sıhhi tesisatlar ikmal edilmiş durumda, kalorifer ısıtmalıdır.
Satışa konu taşınmaz, bulunduğu konum itibariyle alt ve üst yapısı tamamlanmış, her türlü belediye ve sosyal imkanlardan istifade edecek konumda olup, civarın talep gören konut alanında yer almaktadır.
Yüzölçümü : 14.842 m2
Arsa Payı : 21/2969
İmar Durumu : Esenyurt Belediye Başkanlığı İmar ve Şehircilik Müdürlüğünün 16.02.2018 tarih, 14839 sayılı imar durumu yazısına göre; Esenyurt Esenkent Mahallesi 183 ada, 1 parsel sayılı taşınmaz İstanbul Büyükşehir Belediye Meclisinin 15.05.2015 tarih ve 822 sayılı kararı ile onaylanan Esenyurt TEM Kuzeyi 1. Etap 1/1000 ölçekli Uygulama İmar Planında Taks : 0.30, Kaks : 1.50 konut alanında kaldığı belirtilmiştir.
Kıymeti : 270.000,00 ₺
KDV Oranı : %1
Kaydındaki Şerhler : Dosyasında mevcuttapu kaydında görüldüğü gibi
1. Satış Günü : 09/07/2018 günü 10:30 - 10:35 arası
2. Satış Günü : 10/08/2018 günü 10:30 - 10:35 arası
Satış Yeri : İCRA MEZAT SALONU-EKİNOBA MAH. LONDRA ASFALTI YAN YOL NO (107) ÇANAKKALE SOK. AY MERKEZ KARŞISI BÜYÜKÇEKMECE/İSTANBUL
Satış şartları :
1- İhale açık artırma suretiyle yapılacaktır. Birinci artırmanın yirmi gün öncesinden, artırma tarihinden önceki gün sonuna kadar **esatis.uyap.gov.tr** adresinden elektronik ortamda teklif verilebilecektir. Bu artırmada tahmin edilen değerin %50' sini ve rüçhanlı alacaklılar varsa alacakları toplamını ve satış giderlerini geçmek şartı ile ihale olunur. Birinci artırmada istekli bulunmadığı takdirde elektronik ortamda birinci artırmadan sonraki beşinci günden, ikinci artırma gününden önceki gün sonuna kadar elektronik ortamda teklif verilebilecektir.Bu artırmada da malın tahmin edilen değerin %50' sini,rüçhanlı alacaklılar varsa alacakları toplamını ve satış giderlerini geçmesi şartıyla en çok artırana ihale olunur. Böyle fazla bedelle alıcı çıkmazsa satış talebi düşecektir.
2- Artırmaya iştirak edeceklerin, tahmin edilen değerin % 20'si oranında pey akçesi veya bu miktar kadar banka teminat mektubu vermeleri lazımdır. Satış peşin para iledir, alıcı isteğinde (10) günü geçmemek üzere süre verilebilir. Damga vergisi, KDV,1/2 tapu harcı ile teslim masrafları alıcıya aittir. Tellâllık Harcı, taşınmazın aynından doğan vergiler satış bedelinden ödenir.
3- İpotek sahibi alacaklılarla diğer ilgilerin (*) bu gayrimenkul üzerindeki haklarını özellikle faiz ve giderlere dair olan iddialarını dayanağı belgeler ile (15) gün içinde dairemize bildirmeleri lazımdır; aksi takdirde hakları tapu sicil ile sabit olmadıkça paylaşmadan hariç bırakılacaktır.
4- Satış bedeli hemen veya verilen mühlet içinde ödenmezse İcra ve İflas Kanununun 133 üncü maddesi gereğince ihale feshedilir. İhaleye katılıp daha sonra ihale bedelini yatırmamak sureti ile ihalenin feshine sebep olan tüm alıcılar ve kefilleri teklif ettikleri bedel ile son ihale bedeli arasındaki farktan ve diğer zararlardan ve ayrıca temerrüt faizinden müteselsilen mesul olacaklardır. İhale farkı ve temerrüt faizi ayrıca hükme hacet kalmaksızın dairemizce tahsil olunacak, bu fark, varsa öncelikle teminat bedelinden alınacaktır.
5- Şartname, ilan tarihinden itibaren herkesin görebilmesi için dairede açık olup gideri verildiği takdirde isteyen alıcıya bir örneği gönderilebilir.
6- Satışa iştirak edenlerin şartnameyi görmüş ve münderecatını kabul etmiş sayılacakları, başkaca bilgi almak isteyenlerin 2018/714 Tlmt. sayılı dosya numarasıyla müdürlüğümüze başvurmaları ilan olunur.10/05/2018
(İİK m.126)
(*) İlgililer tabirine irtifak hakkı sahipleri de dahildir.
* : Bu örnek, bu Yönetmelikten önceki uygulamada kullanılan Örnek 64'e karşılık gelmektedir.
BASIN: 804658(www.bik.gov.tr)

Akhisar'da mutlu son

TÜRKİYE Kupası şampiyonu Akhisar, ligde de kabus görmedi. Kupa zaferinin ardından Kayserispor maçının hazırlıklarına başlayan Akhisarspor, rakibini deplasmanda yenerek 8 maçlık 3 puan hasretine son verdi, bitime 1 hafta kala ligde kalışını resmen ilan etti.

Burak ameliyat oldu

TRABZONSPOR'da Bursa karşılaşmasında forma giyemeyen ve sezonu kapattığı açıklanan Burak Yılmaz, tedavi için gittiği Almanya'da bordo-mavili takımın ve milli takımın eski doktoru Ufuk Şentürk ile Tamer Arslan tarafından ameliyat edildi.

Löw ile 2022'ye kadar

ALMANYA Futbol Federasyonu, teknik direktör Joachim Löw'ün sözleşmesini 2022 yılına kadar uzattı. Ülkesinin milli takımıyla büyük başarılara imza atan tecrübeli çalıştırıcının kulüp takımı çalıştırmak istediği iddia ediliyordu. Löw'ün adı Real Madrid, Paris Saint Germain gibi takımların dışında eski kulübü Fenerbahçe ile anılıyordu.

'Her an bir şey olabilir'

MEDİPOL Başakşehir'in orta saha oyuncusu Gökhan İnler ligde yaşanan çekişmenin ve sıralamadaki takımların birbirine yakın olmasını değerlendirdi. İnler, "Her takım iyi. Her takım maçlarını yeniyor. Bir maçı kazanamadığınız zaman öteki takım sizi geçiyor. Bu sezona baktığımızda şampiyonluk yarışında 4 takım var ve birbirlerine çok yakın. Her an bir şey olabilir. Sezon bitene kadar herkes bir şey yapabilir. Süper Lig'in çekişmeli hale gelmesinde bizim takımın katkısı büyük" şeklinde konuştu.

Aydınlık
SPOR
16 MAYIS 2018, ÇARŞAMBA

Hazırlayan: CENK ÇINAR
cenk@aydinlikgazete.com

KUPA SAHİBİNİ BULUYOR

UEFA Avrupa Ligi kupası, bugün oynanacak final maçıyla sahibini bulacak. Finalde Fransa'nın Olympique Marsilya ile İspanya'nın Atletico Madrid takımları, TSİ 21.45'te Fransa'nın Lyon kentiyle aynı adı taşıyan statta kupayı müzelerine götürebilmek için mücadele edecek. Karşılaşmayı Hollandalı hakem Björn Kuipers yönetecek. Karşılaşma öncesi iki takımda da kart cezalısı bulunmuyor. Hafif sakatlıkları bulunan Marsilya'dan Rolando ve Kostas Mitroglou ile Atletico Madrid'den Jose Gimenez'in mücadelede forma giyip giymeyeceklerine teknik direktörleri karar verecek. Öte yandan Atletico Madrid'in Arjantinli teknik direktörü Diego Simeone, aldığı 4 maçlık ceza nedeniyle final karşılaşmasını kulübeden takip edemeyecek.

Marsilya ve Atletico Madrid, Avrupa kupalarında 3. kez karşılaşacak. İki takım, daha önce 2008-2009 sezonunda UEFA Şampiyonlar Ligi gruplarında karşı karşıya geldi. Tarafların ilk maçında, Javier Aguirre'nin teknik direktörlüğünü yaptığı Atletico Madrid, Eric Gerets'in çalıştırdığı Marsilya'yı 2-1 yendi. İkinci maç ise golsüz sona erdi.

UEFA AVRUPA LİGİ'NDE 824 MİLYON AVROLUK FİNAL

UEFA Avrupa Ligi finalinde bugün karşı karşıya gelecek İspanya'nın Atletico Madrid ile Fransa'nın Olympique Marsilya takımlarının toplam futbolcu değeri 824 milyon 550 bin avro olarak dikkati çekiyor. Alman internet sitesi Transfermarkt'ın güncel verilerine göre Atletico Madrid'in tahmini piyasa değeri 636 milyon 650 bin, Olympique Marsilya'nın ise 187 milyon 900 bin avro. Fransız Antoine Griezmann, 100 milyon avro ile Atletico Madrid'in, vatandaşı Florian Thauvin ise 28 milyon avro ile Olympique Marsilya'nın en pahalı futbolcusu olarak ön plana çıkıyor.

Finalin adı: Erzurumspor- Gazişehir G.Antep

1-2

Spor Toto 1. Lig play-off finaline çıkan takımlar dün yapılan maçlar sonunda belli oldu. Günün ilk maçında Ümraniyespor sahasında Erzurumpor'u konuk etti. İlk maçta Ümraniyespor'u sahasında 4-3 mağlup eden Erzurum, deplasmanda da rakibini 2-1 yendi ve ilk finalist oldu. Diğer maçta da Boluspor sahasında Gazişehir Gaziantep'i ağırladı. İlk maçta sahasında Bolu'yu 1-0 ile geçen Gazişehir bu maçta da rakibini 3-1 yendi ve finalde Erzurumspor'un rakibi oldu. Spor Toto 1. Lig play-off finali cumartesi günü saat 20:00'de başlayacak ve Süper Lig'e çıkan son takım belli olacak.

1-3

BAŞKAN MUSTAFA CENGİZ SARI KIRMIZILILARA MÜJDEYİ VERDİ

CUMARTESİ ŞÖLEN VAR

Galatasaray Kulübü Başkanı Cengiz 'Göztepe maçının Türk Telekom Stadı'nda izlenmesine ilişkin, "Taraftarların bu haklı taleplerine yanıt vermeye çalışıyoruz. Bu bağlamda Türkiye'de ilk defa olacak şekilde dev bir şölen için hazırlık yapıyoruz" dedi

GALATASARAY başkanı Mustafa Cengiz dn Anadolu Ajansı'na önemli açıklamalarda bulundu... Şampiyonluk heyecanını dışarıya yansıtmamaya çalıştığını belirten Cengiz, "Başkanlığa geldiğimden bu yana çok farklı bir moddayım. İçimde fırtınalar kopuyor ama dışarı yansıtmamak durumundayım. Galatasaray'ın bir yürüyüşü var. Bu, diğer tüm takımlara saygı duyarak yaptığı bir yürüyüş. Heyecanımı bir şekilde yanlış ifade edersem bu rakiplerimize saygısızlık olur. Takımın genel konsantrasyonu açısından da pek yararlı olmaz diye düşünüyorum. Ne mutlu ki son haftaya, mutlu bir yürüyüşe gitmek bana nasip oldu." diye konuştu.

GÖZTEPE'Yİ SUÇLAYAMAYIZ

Mustafa Cengiz, Spor Toto Süper Lig'in son haftasında oynayacakları ve puan almaları durumunda şampiyonluğa ulaşacakları Göztepe maçının, Bornova Stadı'nda yapılacak olmasından dolayı Göztepe'nin suçlanmaması gerektiğini dile getirdi. Stat seçme hakkının ev sahibi takıma ait olduğunu hatırlatan ve Göztepe'ye saygı duymaları gerektiğini ifade eden Cengiz, sözlerini şöyle sürdürdü: "İzmir Atatürk Stadı'nın uzun zamandır kullanılmadığı, depreme dayanıklı olmadığı ve Passolig turnikelerinin bulunmadığı yönünde bilgiler aldık. Passolig konusu halledilirdi, bu problem değildi. Depreme dayanıklılığı da test edilir belli bir güvenlikle yapılabilirdi. Galatasaray seyircisi her yerde var ama en azından İzmir kenti, oradaki futbolseverler çok daha geniş katılımla bu final gibi ligin taçlandırılmış son maçını takip edebilirdi. Gönül isterdi ki maç Atatürk Stadı'nda oynansın. Biz rakibin dediğine saygı duymak zorundayız. Stat seçme hakkı ev sahibi takımda. Göztepe'yi bu nedenle suçlayamayız. Bu teklif bizden değil, Göztepe'den gelmeli."

UEFA açıklaması

Cengiz, UEFA'nın merakla beklenen kararı hakkında da açıklamalarda bulundu. Cengiz, " UEFA'nın Galatasaray'a ve Türk futboluna karşı bir tavrı yok. Yakından takip ediyorlar. Türkiye'de futbolun çok sevildiğini iyi biliyorlar. UEFA tabii ki önlemler alacak. Türk kulüplerinin maddi durumu iyi değil. Perşembe günü net bir açıklama gelecek"dedi.

DEV BİR ŞÖLEN OLACAK

Başkan Mustafa Cengiz, sarı-kırmızılı taraftarların, "Göztepe maçını Türk Telekom Stadı'nda izleyelim" yönünde sosyal medya üzerinden kulübe yaptıkları talep ile ilgili olarak sorulan soruya ilişkin ise şunları kaydetti: "Biz göreve geldiğimizden bu yana taraftarların tüm taleplerini gerek sosyal medya gerekse yazılı ve görsel medyadan izliyoruz. Taraftarların bu haklı taleplerine devamlı yanıt vermeye çalışıyoruz. Bu bağlamda Türkiye'de ilk defa olacak şekilde dev bir şölen için hazırlıklarımızı yapıyoruz. Gerekli altyapı hazırlıklarımızı yaptık. İl Spor Güvenlik Kuruluna başvurduk. Kurul, ülkemizin sıkıntılı günlerinde, halkımızın bu güzel şölenine izin verecektir diye umuyorum. Cumartesi taraftarımızın buradan vereceği sinerji ve yürek İzmir'deki stadın içine kadar yansıyacak diye düşünüyorum."

'Samuray ruhlu'

İnter'den devre arasında kiralanan 31 yaşındaki sol bek Yuto Nagatomo'yu değerlendiren Cengiz, "Çok özel karakter sahibi bir futbolcu. Tam samuray ruhuna sahip bir oyuncu. Sipahi, yeniçeri gibi." dedi.

Galatasaray'a 450 kontenjan

SÜPER Lig'de şampiyonu belirleyecek kritik öneme sahip 90 dakikada cumartesi günü saat 19.00'da Bornova Stadı'nda lider Galatasaray'ı ağırlayacak Göztepe'de karşılaşmanın biletleri bugün satışa çıkacak. Yönetimin aldığı karar gereği Galatasaray müsabakası için bu sezon en az 3 iç saha maçına giriş yapan taraftarlara bilet satın alma önceliği verilecek. Galatasaray taraftarına ise bu sezon tüm rakip takımlara uygulandığı gibi güney kale arkası tribünde stat kapasitesinin yüzde 5'i tutarında 450 kişilik kontenjan ayrılacak.