BİRLİKTE GÜÇLÜYÜZ

İKİ AL, BİR OKU BİR OKUT

halklailiskiler@aydinlik.com.

ABD'nin tehdit dili kabul edilemez

TÜRK pilotların ABD'deki F-35 eğitimi durduruldu. ABD Temsilciler Meclisi, Türkiye'nin Rusya'dan S-400 alması durumunda yaptırım yapılması ile ilgili bir karar tasarısını onayladı. Tasarıda ayrıca Türkiye, Kıbrıs'ta işgalci olarak tanımlandı. Dışişleri Bakanlığı ise düşmanca karar üzerine açıklama yaptı. Açıklamada, tehdit ve yaptırım dilinin ve birtakım tarihler verilmesinin kabul edilemeyeceği belirtildi. **9'da**

ABD haydutluğunun resmi

» HAVA PİLOT TÜMGENERAL BEYAZIT KARATAŞ yorumluyor 11'de

www.aydinlik.com.tr

VATAN EMEK NAMUS

Aydınlık

KURULUŞ: 1921 | 12 HAZİRAN 2019, ÇARŞAMBA | 2 TL

Rusya İstanbul Başkonsolosu Andrey Podelyshev:

Birbirimizi suçlamıyoruz çözüm üretiyoruz'

PODELYSHEV, ASKON'da Türkiye-Rusya ilişkileri üzerine konuştu. İki ülkenin yönünün aynı olduğunu belirten Başkonsolos, ticari çalışmaların yoğun bir şekilde sürdüğünü söyledi. Suriye'deki son duruma ve İdlib konusuna da değinen Podelyshev, "Devlet başkanlarımızda sık sık görüşüyor. Askeri birliklerimiz de sıkı bir diyalog içindeler. Taraflar birbirini suçlamıyor, görüşmeler sorunların çözülmesi yönünde ilerliyor" dedi. » GARİP BALÇAK'ın 9'da

VATAN PARTİSİ İSTANBUL BÜYÜKŞEHİR BELEDİYE BAŞKAN ADAYI MUSTAFA İLKER YÜCEL'DEN ORTAK CANLI YAYIN ÇIKIŞI

AMERİKAN DEMOKRASİSİ

Dört parti ve adayın yarıştığı İstanbul seçimleri için düzenlecek ortak canlı yayına sadece Ak Parti ve CHP'nin adaylarının çağrılmasına tepki gösteren Yücel, 'İstanbulları bu dayatmaya karşı çıkmaya davet ediyoruz' dedi

Yücel, televizyonlarda adaylara ayrılan süreleri paylaştı. Buna göre medya Binali Yıldırım'a 1.531 dakika, Ekrem İmamoğlu'na 1.094 dakika, Necdet Gökdemir'e 56 dakika, Mustafa İlker Yücel'e 29 dakika yer ayırdı.

PROGRAMIMIZ FARKLI

YÜCEL, basının İstanbul'da sadece iki aday yarışıyormuş gibi davranmasını ve Vatan Partisi'ne ambargo uygulamasını, "Çok seslilik derler, demokrasi derler ama bir söz hakkını bile çok görürler" sözleriyle eleştirdi. Bu durumun bir Amerikan demokrasisi olduğunu söyleyen Yücel, Vatan Partisi olarak programlarının ve İstanbul'a ilişkin çözümlerinin her iki adayın programından çok daha farklı olduğunu ifade etti.

İKİ ADAY DA KORKUYOR

İMAMOĞLU ve Yıldırım'ın bölücülüğü okşamalarını, rant ve beton belediyeciliklerini, mal varlıklarını, din sömürüsünü, sınırsız ve gerçekçi olmayan vaatlerini açıklayacakları için korktuklarını söyleyen Yücel, gerçeklerin televizyona sığmayacağının altını çizdi. Yücel, "Vatan Partisi adayıyla tartışmak yürek ister. Vatan Partisi'nin olduğu televizyon programında rant ve beton düzeninin hücrelerine girilir, gerçekler konuşulur" dedi. **10'da**

Popülizmle yüzleşmek

FERHAN BAYIR yazdı

Çok kutuplu dünya ve Sudan

ONUR SİNAN GÜZALTAN yazdı

SAYFA 2'de

Bulgar siyasilerden Türkiye'ye mesaj:

Karadeniz'de barışı işbirliğimiz sağlar

Karadeniz Araştırma Enstitüsü, Karadeniz, Sofya'da Akdeniz ve Baltık Denizi'ni ele alan önemli bir forum düzenledi. Bulgar siyasetçiler, forum sonrası Aydınlık'a konuştu

ÖZEL Aydınlık HABER

GEORGİ PİRİNSKİ: "ABD Doğu Avrupa'da blok oluşturarak Avrasya'yı bölmeye çalışıyor."

RADOSLAV DEYANOV: "Bulgaristan için Rusya tehdit değil. Bölgesel işbirliği ile Karadeniz bir Barış Denizi olmalı."

NİKOLAİ TZONKOV: "Türk Akımı'nın inşası Bulgaristan için milli güvenlik meselesi, daha geniş Bulgar-Türk işbirliğinin ilk adımı."

MARUŞA LYUBCHEVA: "Karadeniz, Akdeniz ve Baltık Denizi'nde iletişim çok önemli. Bu forumlar yol gösterici işleve sahip olabiliyor."

» YUNUS SONER / FULYA EREN SOFYA'dan bildirdi 14'te

MİLLİ TEKNOLOJİ HAMLESİ PANELİ BUGÜN YAPILACAK

TC Sanayi ve Teknoloji Bakanlığı İstanbul İl Müdürlüğü, Ulusal Strateji Merkezi (USMER), Avrasya Strateji Aramaları Merkezi (ASAM) ve İkitelli Organize Sanayi Bölgesi işbirliği ile Milli Teknoloji Hamlesi Paneli bugün yapılıyor. Panel, İkitelli OSB Konferans Salonu'nda saat 13.30'da başlayacak. **8'de**

Çin altına yöneldi

TİCARET savaşı nedeniyle Çin, dolar yerine altın alımını artırdı. Sadece mayıs ayında 15.8 ton altın satın alan Çin'in altın alımları, Aralık 2018'den bu yana 73 tonu aştı. Öte yandan Dünya Altın Konseyi verilerine göre 2018'de merkez bankalarının altın alımları 651.5 ton ile son 50 yıldaki en yüksek düzeye ulaştı. **6'da**

'Türkiye ve KKTC dışarıda tutulamaz'

KKTC'de Şehit Teğmen Caner Gönyeli 2019 Arama Kurtarma Davet Tatbikatı başladı. KKTC Cumhurbaşkanı Akıncı, Doğu Akdeniz'de Türkiye ve KKTC'nin dışarıda tutulamayacağını söyledi

KARA ve deniz olarak iki bölümde icra edilen tatbikatın, kara safhası dün yapıldı. Senaryo gereği kaza geçiren bir uçak ve çevresindeki yangın söndürülüp, çevresinde bulunan yaralılar kurtarıldı. Tatbikat sonrası konuşan Cumhurbaşkanı Mustafa Akıncı da, "Bu bölgenin coğrafyasında ve tarihinde hem Kıbrıs Türkü hem Türkiye vardır ve var olmaya devam edecektir" dedi. Akıncı, Kıbrıs Türklerinin siyasi eşitliğinin kabul edilmediği koşullarda Rum tarafı ile müzakereye başlanmayacağını söyledi.

» İSMET ÖZÇELİK / GİRNE'den bildirdi 8'de

Fırat'ın kıyısında

ERZİNCAN'dan doğuya doğru gidelim bugün Fırat'ın kıyısından yürüyelim. Girlevik Şelalesi'ne uğrayalım. İlkbaharın renkleri, dallarda kuşlar, dağlarda kar çizgi çizgidir Keşiş dağının tepesinde.

» LÜTFİ ÖZGÜNAYDIN'ın yazısı 4'te

Balaban Usta yazıtı

HÜSEYİN HAYDAR'ın şiiri13'te

5 Sayfa — MEHMET AKKAYA — Fabrikalar mezata düştü

10 Sayfa — İSMET ÖZÇELİK — ABD'li İran uzmanı: ABD saldırırsa kaybeder!

13 Sayfa — BURÇAK EVREN — Burçak Evren Dilenciler

14 Sayfa — MEHMET YUVA — Suriye'nin yeniden imarı ve örnek imam

ISSN 2146-2356

Yeni Gün
Onur Sinan GÜZALTAN
onurguzaltan@aydinlik.com.tr

Çok kutuplu dünya ve Sudan:

İdeolojiden uzak jeopolitik bir saflaşma

ULUSLARARASI siyasette içinden geçtiğimiz sürecin belirgin unsuru, **devletlerin jeopolitik temelli çıkarlarını, geçmişte olduğu gibi ideolojik örtüler altına saklama gereksinimi duymadan, açık bir biçimde ilan etmesi ve savunması**.

Bu durum, devletlerin çıkarlarını savunma amacıyla dış siyasette kullandıkları yöntemleri, diplomatik yaklaşımları arasındaki farklılıkları değerlendirmeyi kolaylaştırıyor. Jeopolitik yaklaşım belirginleşiyor.

Küresel ve bölgesel kuvvetlerin, Sudan'daki gelişmelere yönelik siyasetleri, bölgesel saflaşmanın yanı sıra, ABD, Çin ve Rusya'nın Çok Kutuplu Dünya'nın, en azından kuruluş aşamasında, nasıl bir dış siyaset izleyecekleri konusunda ipuçları barındırıyor.

Sudan'daki süreci ve diplomatik hamleleri değerlendirmeden evvel, **devletlerarası ilişkileri anlamak bakımından adeta bir anahtar görevi gören jeopolitik yaklaşımın, ülkelerin iç dinamiklerini değerlendirmede yeterliliğinin sorgulandığını ekleyelim**.

1789 Fransız Devrimi veya 1917 Ekim Devrimi gibi insanlık tarihindeki büyük patlamaları ve bunların arkasındaki sosyoekonomik ve siyasi birikimi sadece jeopolitikle değerlendirmek mümkün olmadığı gibi, bugün dünyada ve bölgemizde yaşanan sosyal hareketleri de sadece dış müdahale söylemiyle açıklamak hatalı tespitlere neden olacaktır.

Konudan uzaklaşmadan Sudan'daki gelişmelere, gelişmelerle bağlantılı uluslararası saflaşma ve diplomatik yaklaşımlara geçelim.

EL BEŞİR'İN DEVRİLİŞ SÜRECİ VE HALK HAREKETİ

Sudan'da, 30 yıllık El Beşir iktidarının devriliş süreci "Ekmek İsyanı" olarak adlandırılan halk hareketiyle başladı.

2018 Aralık ayında başlayan ve kitleselleşen halk hareketine yönelik üç farklı değerlendirme yapıldı:

1- Halk hareketi, Çin ve Rusya'ya yakınlaşan El Beşir iktidarını zayıflatmak/devirmek için ABD tarafından organize edilen, bir "renkli devrim"dir.

2- Türkiye/Katar eksenine yakın bir siyaset izleyen El Beşir, Mısır/Suudi Arabistan/Birleşik Arap Emirlikleri'nin kışkırttığı bir halk hareketinin hedefi oldu.

3- Halk hareketi, Sudan'daki sosyal/ekonomik durumun bir sonucu olarak, ülkenin iç dinamikleriyle bağlantılı olarak patlak verdi.

El Beşir'le gelgitli bir ilişkisi olan ABD, halk hareketinin başında sessiz kalırken, El Beşir iktidarının zayıflamasıyla beraber, resmi açıklamalar değil fakat basın organları yoluyla eylemcileri destekler bir tutum içine girdi.

Geçen hafta, El Beşir'i deviren askeri yönetimin göstericilere müdahalesi sonrası, **ABD Dışişleri Bakanlığı Sözcüsü Morgan Ortagus**'un yaptığı, "Sudan halkının kendisini özgürce ifade etmesini sağlayacak sivil siyasi bir geçiş için Özgürlük ve Değişim Güçleri ile tekrar iletişime geçilmesini istiyoruz" açıklaması ise, ABD'nin halk hareketi içinde kendine yakın unsurları harekete geçirme suretiyle yönlendirme hamlesi içine girdiğini gösteriyor.

ABD, 2011'de Mısır'da da benzer bir biçimde Mübarek iktidarının devrilmesi kesinleşince, halk hareketini destekler bir tutum takındı ve hemen sonrasında Müslüman Kardeşler'i sahneye iterek hareketi kendi çıkarları doğrultusunda yönlendirme siyaseti izlemişti.

Kuşak Yol Projesi'nde stratejik öneme sahip olan Sudan'da, El Beşir iktidarıyla iyi ilişkiler geliştiren Çin, gösteriler karşısında "Sudan'ın var olan sorunların üstesinden gelme yolunda çabalarını destekliyoruz" açıklamasıyla pragmatik bir tutum aldı.

Rusya ise El Beşir'e destek konusunda, en net açıklamaları yapan ülke oldu. El Beşir karşıtı darbeden yaklaşık 1 ay önce 17 Mart'ta, sonrasında darbenin liderliğini yapacak olan, **Savunma Bakanı Avad Bin Avf**'la bir araya gelen **Rusya Dışişleri Bakan Yardımcısı Mihail Bogdanov**, görüşme sonrası "Moskova, mevcut durumun üstesinden gelmek için Sudan halkı ve lideri Ömer el-Beşir'in yanında olacak." ifadelerini kullandı.

AÇIK BIRAKILAN KAPI VE PRAGMATİK SİYASET

11 Nisan 2019'da, halk hareketiyle zayıf düşmüş olan El Beşir, Savunma Bakanı Avad Bin Avf'ın liderliğini yaptığı bir askeri darbeyle görevden uzaklaştırıldı.

Halk hareketi sonucunda gerçekleşen darbeyle ilgili olarak iki yorum ortaya çıktı:

1- Halk hareketiyle El Beşir'i zayıflatan ABD, askeri darbe yoluyla kendine yakın grupları iktidara taşıdı

2- El Beşir'e yakın isimler tarafından yapılan darbenin amacı, ılımlı bir geçiş süreciyle zayıflayan devleti restore etmek.

Darbe sonrası, **ABD Dışişleri Bakanlığı Sözcü Yardımcısı Robert Palladino**, "Bu Sudan halkı için tarihi bir an, şu anda bu konuda nihai bir değerlendirmemiz yok (...)ABD, barışçıl ve demokratik Sudan'ı kuvvetli şekilde desteklemektedir (...)Sudan halkı, kendisini kimin yöneteceğini kendi belirlemelidir" açıklamasıyla üstü kapalı bir biçimde darbecilere destek verdi.

Darbeden bir gün sonra darbeyle ilgili açıklama yapan **Çin Dışişleri Bakanlığı Sözcüsü Lu Kang**, Çin'in pragmatik, esnek ve cepheleşmekten kaçınan dış politikasına iyi bir örnek olacak şu açıklamayı yaptı: "Sudan'da durum nasıl değişirse değişsin, Çin Sudan ile dostane işbirliği ilişkilerini devam ettirecek(...) Biz hiç bir zaman başka bir ülkenin iç işlerine karışmıyoruz. Sudan'ın kendi sorunlarını uygun bir şekilde çözüp, ulusal barışı ve istikrarı koruma kabiliyetine sahip olduğuna da inanıyoruz."

Rusya **Dışişleri Bakanlığı Sözcüsü Mariya Zaharova** ise, "Moskova Sudan'daki tüm politik güçlerin ve kuvvet yapılarının, en kısa zamanda istikrarı sağlamlaştırma ve gerilimin tırmanmasını önleme amacıyla son derece sorumluluk içinde hareket etmesini umuyor" açıklamasıyla, darbeye karşı kesin bir tavır almazken, "tüm değerlendirmelerimiz, gelişmelere göre yapılacak" ifadeleriyle Çin'e benzer bir biçimde yeni yönetimle cepheleşmekten kaçındı.

DEĞİŞMEYEN DOĞRULAR VE DİPLOMASİ YOKTUR

Darbeden 1 gün sonra, 12 Nisan'da darbenin lideri, Bin Avf sürpriz bir biçimde görevinden ayrıldığını açıkladı. Yerine **Orgeneral Abdulfettah El-Burhan** geçti.

El Burhan'ın iktidara gelişiyle beraber, darbeden 1 ay önce El Beşir'e destek sonrasında, darbeyi kınama açıklaması yapan **Rusya Dışişleri Bakan Yardımcısı Bogdanov**, gazetecilerin "Sudan'da askeri yönetimi tanıyacak mısınız?" sorusuna "Evet. Elbette" cevabını vererek, Rusya'daki siyaset değişikliğini ilan etmiş oldu.

Geçtiğimiz hafta ordu birliklerinin, gösterilere müdahalesi sonucu yaşanan ölümler sonrası, Birleşmiş Milletler Güvenlik Konseyi (BMGK)'ne getirilen Askeri Yönetim karşıtı metin taslağı ise "dengesiz" olduğu gerekçesiyle Çin ve Rusya tarafından reddedildi.

Diğer yanda ABD, hem orduda hem de göstericilerin içinde kendine yakın kuvvetlerle ilişkilerini sürdürmeye ve iki tarafla da ipleri koparmayan bir siyaset izlemeye devam ediyor.

SUDAN'DAN ÇIKAN SONUÇ VE TÜRKİYE'NİN YAKLAŞIMI

1- Sudan'ın iç dinamikleriyle bağlantılı olarak gelişen **meşru halk hareketi**, sürecin gidişatına göre farklı kuvvetlerce yönlendirilmek isteniyor.

2- Çin **pragmatik bir diplomasi** yoluyla, Sudan'da hangi kuvvet iktidara gelirse gelsin, ilişki kuracağını ilan etti.

3- Rusya, ordudaki tasfiyeler sonrası, Sudan'daki yönetimle uyumlu bir ilişki sürdüreceğinin sinyallerini veriyor.

4- Rusya ve Çin'in BMGK'de, Sudan yönetimi karşıtı metni reddetmesinin altında, ülkelerin içişlerine karışmama prensibi yatıyor.

5-ABD, Sudan ordusu ve göstericiler arasında kendine yakın kuvvetlerle ilişkilerini, kesin bir seçim yapmadan ve durumun gidişatına göre, son ana kadar sürdürecek.

Türkiye'nin, Sudan'daki askeri ve ekonomik varlığı, Körfez ülkelerine karşı caydırıcılık ve ön cephe görevi görüyor.

Hükümet, El Beşir'le iyi ilişkilerine rağmen, sonrasında iktidarı alan ordu kuvvetlerine, Mısır'dakine benzer biçimde karşıt tavır almaktan kaçınarak doğru bir siyaset izledi.

Sudan ordu kuvvetleri içinde, Suudi Arabistan-Birleşik Arap Emirlikleri cephesine yakın isimlerin olduğu bilinen bir gerçek.

Türkiye, Mısır ve Suriye'de büyük kayıplara neden olan yanlış dış siyasette ısrar etmeden, Sudan halkının geleceğini, aynı zamanda Çin ve Rusya'yla işbirliği imkanlarını gözeten bir yol izlemesi halinde, bölgedeki stratejik varlığını koruyabilir.

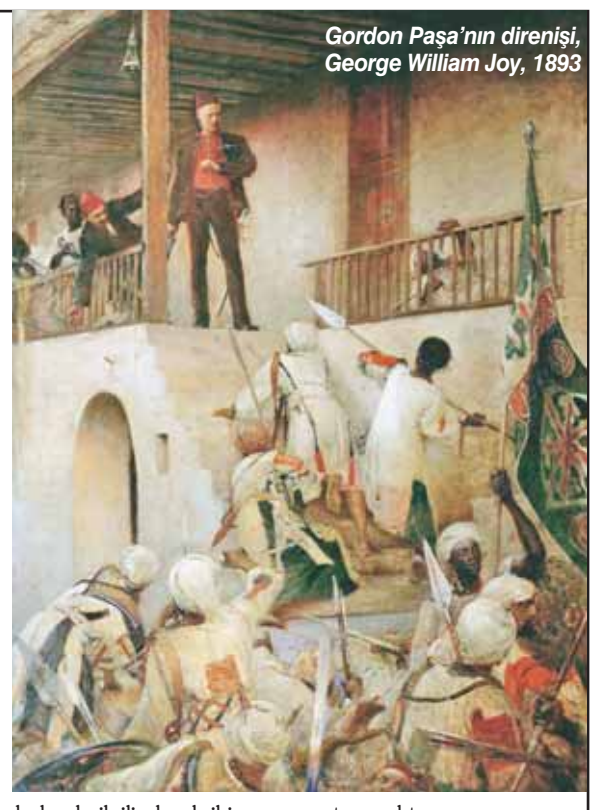

Gordon Paşa'nın direnişi, George William Joy, 1893

Popülizmle yüzleşmek

Eşik
Ferhan BAYIR
ferhanbayir@aydinlik.com.tr

NEOLİBERALİZMİN yükselişiyle düşünce dünyasında merkezi konuma yerleşen küreselleşme kavramı, bugün neoliberalizmin yaşadığı krizlerle birlikte yerini, popülizm kavramına bırakmaya başlamıştır.

Trump'ın Kasım 2016'da ABD seçimlerini kazandığı sürecin ardından, Fransa'da Marine Le Pen'in başarısı ve İngiltere'de Brexit'i savunan partinin UKIP' nın hızlı yükselişiyle popülizm, siyasetin birincil gündemi haline gelmiştir.

Trump'tan Marine Le Pen'e, Sanders'tan Mélenchon'a, Chavez'den Putin'e ve elbette Erdoğan'a neredeyse tüm ülkelerin siyasi liderleri için popülizm tanımlanması kullanılmaktadır.

Aşırı sağdan aşırı sola, merkezden çevreye, Batı'dan Doğu'ya popülizm her şeyi açıklamaya muktedir bir kavram mıdır?

LİBERALİZMİN POPÜLİZMLE İMTİHANI

Siyaset dünyasının zihnini ve dilini kuşatan popülizm, yaşadığımız her çelişkiye, tanımlanması zor olgulara, açıklanması güç olaylara cevap olarak sunulmaktadır.

En genel ifadeyle popülizm, sağ ve sol arasındaki geleneksel ayrımları aşan bir kavram olarak tanımlanmaktadır. Şüphesiz sağ ve sol söylemin iç içe geçmesinin birincil nedeni, sistemin meşruiyet ve temsil krizi yaşamasıyla siyasi merkezinin dağılmasıdır. Bununla birlikte tarihsel, ulusal ve sınıfsal köklerinden kopararak popülizmi kullanmak bu kavramı muğlaklaştırmanın ötesinde soyutlaştırmaktadır.

Soğuk Savaş döneminde Sovyetler'i de faşist rejimleri de tanımlamak için kullanılan 'otoriter rejimler' söylemi gibi, bugün popülizm de tüm toplumsal ve siyasi farklar göz ardı edilerek kullanılmaktadır.

Elbette bu soyutlanmanın arkasında, liberal-parlamenter rejimi temel alan klasik burjuva görüşü vardır. Bugün popülizmi çağımızdaki kötülüklerin kaynağı olarak gösterenler, kendilerini solda tanımlasalar dahi liberal düşünceye referans vermektedir.

Parlamenter rejimin dünyanın her yerinde yaşadığı krizin, burjuvazinin oynadığı iki yüzlü demokrasi oyununu ifşa etmesiyle birlikte, popülizmi her türlü 'aşırılığın' nedeni olarak göstermenin politik amacı vardır.

Buradaki amaç, popülist partilere oy verenlerin neoliberalizmin otuz yıllık yıkımına karşı gösterdikleri tepkinin siyasi içeriğini ört bas etme isteğidir. Trump'a, Le Pen'e ve Brexit'e oy verenlerin sayısını yalnızca yabancı, göçmen ve azınlık düşmanlığıyla açıklamak, sistemin dayandığı ekonomi politiğin kitleler tarafından yadsınmasının öneminin gözden kaçırılmasına neden olmaktadır.

POPÜLİZM KARŞITLIĞINDAN HALK KARŞITLIĞINA

Reagan, Thacher, Bush gibi muhafazakarlarla uygulanmaya başlanan neoliberal politikaları, Berlin Duvarı'nın yıkılmasıyla sosyal demokrat ve sosyalist partiler devam ettirmişti. Bugün kitlelerin merkez sağa ve merkez sola sırtını dönme eğilimi, neoliberalizmi ve onun temsilcilerini reddetmesinden kaynaklanmaktadır.

Gelir dağılımının tarihteki en eşitsiz noktaya geldiği bugün, toplumsal servetin büyük bölümünü elinde bulunduran yüzde 1'lik kesime tepki sonucu bu popülist partiler yükselmektedir.

Sistemin sanayisizleştirme politikalarını bizzat uygulayan merkez sol, ABD'de yıllarca Demokratların kazandığı Rust Belt denen eyaletlerden Trump'un kazanmasını sağlamıştır. Aynı şekilde İngiltere'de Tony Blair'in politikaları sonucu Midlands sanayi bölgesinde kitleler Brexit Partisi'nin tarafında yer almıştır.

Fransa'nın kuzeyi başta, sanayi bölgelerinde Le Pen'in gücü yine, Mitterrand'dan Hollande'a sosyalist partinin serbest piyasacı politikalarına tepkidir. 2015 yerel seçimlerinde, seçmenlerin yüzde 50'ye yakınının sandığa gitmediğini unutmamak koşuluyla, işçilerin yüzde 52'sinin Le Pen'e oy verdiği hatırlanacaktır.

Son Avrupa Parlamentosu seçimlerinde Almanya'da SPD'nin yaşadığı hezimetin nedeni, Merkel'in partisinin neoliberal politikalarına yıllarca hükümet ortağı olarak yer alarak, kitlelerin gözünde itibarını kaybetmesidir. Aşırı sağcı AfD'nin, SPD'nin oylarının bir kısmını Fransa'daki gibi alamasa da, merkez solun çöküşüyle AfD'nin önünün açıldığı bir gerçektir.

Aynı şekilde ülkemizde Kemal Derviş'in IMF politikalarını uygulayan DSP, 2002 seçimlerinde siyaset sahnesinden silinirken, bu politikalara karşı kitlelerin tepkisini dile getiren Erdoğan iktidara gelmişti.

En çarpıcı olansa Genç Parti gibi birkaç aylık partinin IMF ve ABD karşıtlığı üzerinden yüzde 7'yi aşan oy oranına ulaşmasıdır. Dün parlamenter geleneğimizin zayıflığı ve demokrasi kültürümüzün gelişmemiş olmasıyla Genç Parti'yi analiz eden batılı sosyologlar; bugün demokrasinin beşiği İngiltere'de aynı popülist retorikle birkaç aylık Brexit yanlısı partinin ilk sırayı almasını nasıl yorumlamamaktadır?

Şüphesiz halk karşıtlığıyla! Bugün popülist partilere oy verenler cahil, eğitimsiz, ırkçı olarak tanımlansa da, bu partilere oy verenlerin neoliberalizmin zengin ettiği yüzde 1'lik elit kesimi doğrudan hedef aldığı gerçektir.

Ayrıca popülizm alt sınıflara indirgenerek, Avrupa'nın orta sınıfını temsil eden şehirlerinde popülist partilere olan destek perdelenmek istenmektedir. Münih gibi zenginler şehrinde AfD neredeyse ikinci parti konumundadır. Le Pen oylarını aynı şekilde orta ve üst sınıflardan da almaktadır. Trump'a destek çağrısı yapan zenginler zaten bilinmektedir.

Fransa'da yayımlanan Marianne dergisi, ABD seçimleri ve Brexit sonrası süreci "seçkinlerin uğradığı bozgun" olarak değerlendirirken bu gerçeği ifade ediyordu.

Peki, sağ popülizm, neoliberalizme meydan okuyabilir mi?

SAĞ POPÜLİZM, SİSTEMİN PANZEHİRİ Mİ YOKSA SİLAHI MI?

En zengin 17 kişinin toplam servetinin, halkın en yoksul üçte birlik diliminin (yaklaşık 120 milyondan fazla) toplam gelirine denk olduğu ABD'de, Trump gibi bir milyarderin bu oligarşik yapıyla mücadele edeceğini beklemek ne kadar gerçekçidir?

Sanders seçimden birkaç gün sonra "Eğer sayın Trump, büyük şirketlerle savaşma cüretini gösterirse, beni yanında bulacaktır" derken ironik biçimde bu çelişkiyi dile getirmişti.

Tartışmanın esas noktası, radikal sol muhalefet alt ve orta sınıfları bu yüzde 1'lik elitlere karşı örgütlemeye çalışırken; aşırı sağın da aynı şekilde elitleri hedef almasıdır. Aradaki fark şu ki; aşırı sağ elitleri en başta yabancıları, göçmenleri ve azınlıkları koruduğu için hedef almaktadır.

Diğer bir noktaysa, Avrupa'da ve ABD'de aşırı sağın korumacı ve geliri yeniden dağıtacak ekonomik programını uygulayamayacağı gerçeğidir. Aşırı sağın en nefret ettiği kesim elitler kadar toplumun en alt kesimi 'undeserving poor' denilen yoksul, devlet yardımıyla yaşayan kesimlerdir. Elbette bu en yoksul kesimin önemli bileşeni göçmenler ve yabancılardır.

Sağ popülist partiler, neoliberalizmle keskinleşen sınıfsal ayrımı birleştirecek ideolojik harçtan uzak görünmektedir. Kaldı ki, ırkçılığın kaynağı neoliberalizmin kendisidir. Her şeyi ekonomik değerle ölçen sistem, ucuz işgücü için tuttuğu yabancıların ekonomik değeri kalmayınca 'atık ekonomik değer' olarak görmektedir.

Manuel Valls hükümetinin, Romanları insan hakları ve uluslararası hukuku hiçe sayarak sınır dışı etmesine, Le Pen ve ona oy verenler ne kadar tepki göstermiştir? Bu bağlamda Ulusal Cephe'nin, Sosyalist Parti'nin neoliberal politikasına karşı çıkması ne kadar tutarlıdır?

Sağ popülizmin karşı çıkışı, sistemin kendi içsel çelişkileriyle sınırlıdır ve bu çelişkileri, kültürel çatışmaları öne çıkaran söylemlerle eğip bükmektedir.

Sağ popülizm, neoliberalizmin panzehri mi yoksa sınıfsal bakışla elitlere karşı kitleleri örgütlemeye çalışan radikal solun önünü kesmeye çalışan neoliberalizmin silahı mıdır, tartışmanın düğümlendiği nokta budur.

Trump'ın karşısında Sanders'in yükselişini, Le Pen'e karşı Melenchon'u, Corbyn'i hatta Chavez'i, Morales'i, Putin'i dünyayı alt üst eden popülizmin diğer yüzü olarak gören liberal sol bakış, tekelci mülkiyetin ve emperyalizmin yadsındığı gerçeğini gizlemeye çalışmaktadır.

Asıl önemli soruysa, sağ popülizmin yükselişine karşı sol popülizm mümkün müdür? Sol, popülizmin retoriğini kullanarak sağ seçmenleri kazanıp merkezde ve çevrede neoliberalizme karşı güçlü bir cephe yaratabilir mi?

Önümüzdeki hafta bu konuyu tartışmaya açacağız.

BUGÜN DÜNYA ÇOCUK İŞÇİLİĞİ İLE MÜCADELE GÜNÜ

Çocuk işçiliği ile mücadele yılı ilan edilen 2018'de çocuk işçi sayısı 7 bin arttı. 2018 verilerine göre nüfusumuzun yüzde 28'ini oluşturan çocuklarımızın yüzde 21'i eve ekmek parası götürmek için çalışmak zorunda kalıyor

100 çocuktan 21'i dünyayı sırtında taşıyor

EMEK SERVİSİ

İŞÇİ Sağlığı ve İş Güvenliği (İSİG) Meclisi, 12 Haziran Dünya Çocuk İşçiliği ile Mücadele Günü dolayısıyla çalışırken hayatını kaybeden çocuk işçilere ilişkin bir rapor yayınladı.

Rapora göre; Türkiye nüfusunun yüzde 28'ini oluşturan çocukların, 2018'de işgücüne katılım oranı yüzde 21'e yükseldi. "Çocuk İşçiliği ile Mücadele Yılı" ilan edilen 2018'de çocuk işçi sayısı 7 bin arttı ve Türkiye'de, en çok çocuk iş cinayetinin yaşandığı yıl oldu.

Raporda verilen bilgilere göre; çalışan çocukların yüzde 41.4'ü "hane halkı gelirine katkıda bulunmak", yüzde 28.7'si "hane halkının ekonomik faaliyetine yardımcı olmak" amacıyla çalışmak zorunda olduğunu belirtiyor. Bu çocukların yarısı çalışmak zorunda olduğu için okula da devam edemedi.

2016 TÜİK verilerine göre beş çocuktan dördü kayıt dışı çalışıyor. Türkiye genelinde 6-17 yaş grubundaki çocukların haftalık ortalama fiili çalışma süresi 40 saati bulurken, bu süre 15-17 yaş grubundaki çocuklar için 45.8 saat. Okula devam etmeyen çocuklar içinse haftalık ortalama fiili çalışma süresi 54.3 saat ile Türkiye ortalamasının dahi üstünde.

Raporda özetle şu bilgilere yer verildi:

KÜÇÜK TARIM İŞÇİLERİ

Sürekli adreslerinde kısa süreli kalan ve göçebe çalışma yaşamları olan mevsimlik tarım işçisi çocukların yarısından fazlası okula gidememekte ya da devam edememektedir. Gezici mevsimlik tarım işçiliği ise tarım işçiliğinden de farklı olarak özellikle çocuk işçiler için pek çok risk barındırmaktadır. Güneşe maruz kalma, böcek ısırması, tarım kimyasallarıyla temas etme, eğilerek çalışma, ağır yük taşıma gibi risklerin yanı sıra gezici mevsimlik tarım işçisi çocuklar naylon çadırlarda yaşama, yeterli beslenememe, temiz suya ulaşamama, okula gidememe gibi pek çok riske de karşı karşıyadır.

HİZMET VE SANAYİ SEKTÖRÜ

Hizmetler sektöründe çalışan çocuklar genel olarak ayakkabı boyacılığı, seyyar satıcılık, araba camı silme, atık toplama gibi işlerde çalışırken, bu işler genel olarak kalabalık şehir merkezlerinde ve tehlikeli ortamlardadır. Dengeli ve yeterli beslenmeyen, bir kısmı ise geceyi sokakta veya çöplüklerde geçiren çocukların çalışmaları haftanın yedi günü ve günlük 14 saate varan çalışma saati bulabilmektedir. Üst solunum yolu enfeksiyonları, kurşun ve cıva gibi maddelerin etkilerine maruz kalma ve parazit kapma, fiziksel şiddet ve cinsel taciz sokakta çalışan çocukların en sık maruz kaldığı risklerdir.

Sanayide çalışan çocuklar ise uzun çalışma süreleri, tozlar, boya, vernik gibi kimyasallar, ağır yük taşıma, gürültülü ortamda çalışma, uzun süreli ayakta çalışma, tehlikeli donanım gibi birçok riske maruz kalmaktadırlar.

GÖÇMEN ÇOCUKLAR KARIN TOKLUĞUNA

Türkiye'de bulunan yaklaşık 5 milyon göçmen nüfusunun yarısı çocuktur. Özellikle Suriyeli sığınmacı çocuklar, emek piyasasında daha kötü koşullarda ve düşük ücretlerle çalışmakta ve ayrımcılığa uğramaktadırlar. Özellikle küçük işletmelerde, ucuza ve uzun sürelerle çalışabilecek ve ücret pazarlığına girmeyecek, temel işçi haklarını aramayacak, her türlü çalışma koşulunu kabul edecek mülteci çocukları karın tokluğuna çalıştırmaktadır.

Suriyeli çocuk işçiler, yoğun olarak tekstil sektörü olmak üzere hizmet, sanayi, tarım, mevsimlik tarım işçiliği, inşaat işçiliği, çobanlık, garsonluk, tezgâhtarlık gibi alanlarda çoğunlukla da kaçak olarak çalışmaktadır.

STAJYER-ÇIRAK=UCUZ İŞGÜCÜ

Türkiye'de yasal kılıf altında meşrulaştırılan çıraklık ve "mesleki eğitim" adıyla stajyerlik de çocuk emeğini sömüren yaygın çalıştırma biçimleridir. Çırak ve stajyer çocuklar, işçi sağlığı ve güvenliği önlemlerinden uzak, sosyal güvenlik korumasından uzak bir biçimde çoğu zaman yetişkinlerle aynı iş yaptırılarak çalışmaya mecbur bırakılmaktadır.

Alana ilişkin yasal düzenlemelerin ve politikaların tümü, çıraklık ve stajyerliğin artmasına neden olmuş, sermayenin ucuz ve vasıfsız işgücü ihtiyacını karşılamak üzere politikalar izlenmiştir. Bugün sayısı 1.5 milyona yaklaşan stajyer-kursiyer-çırak sömürüsü ve 4+4+4 eğitim sisteminin, çocukları işçileştirme üzerine kurulu politikası bunun bir göstergesidir.

Çocuk işçilik denetimi yetersiz

DENETLEMENİN eksik olduğu vurgusu yapılan raporda şunlar kaydedildi: Türkiye'de çocuk işçiliğin bu denli yaygınlaşması ve geldiği boyutun önemli nedenlerinden biri de devletin denetimsizlik ve cezasızlık politikasıdır. Aile, Çalışma ve Sosyal Hizmetler Bakanlığı, 2010'dan bu yana geçen 9 yılda ancak 416 işyerinde çocuk işçi ihlali tespit etmiştir. Türkiye'de çocuk işçilik en çok, 50 ve daha az işçi çalıştıran tarım ve orman işlerinin yapıldığı yerlerde, ev hizmetlerinde ve üç kişinin çalıştığı işyerlerindedir. Oysa, bu alanların tümü İş Kanunu'nun kapsamı dışında, dolayısıyla denetlemenin de dışındadır. Bu durum çocuk işçiliğinin temelini oluşturan yerlerin denetim dışı bırakılarak "çocuk emeğinin daha fazla sömürüsüne göz yumma" politikasıdır.

Beş ayda 26 çocuk çalışırken öldü

RAPORDA, çalışırken hayatını kaybeden çocuk işçilerin istatistiklerine de yer verildi. Buna göre 2019 yılının ilk beş ayında en az 26 çocuk işçi yaşamını yitirdi. Yıllara göre ise iş kazası geçirerek hayata gözlerini yuman çocuk işçi sayıları şöyle: 2013 yılında 59 çocuk, 2014 yılında 54 çocuk, 2015 yılında 63 çocuk, 2016 yılında 56 çocuk, 2017 yılında 60 çocuk, 2018 yılında 67 çocuk.

Çocukların ölümlü iş kazası yaşadığı illerden, çocuk nüfusu, tarım işçiliği ve mülteci nüfusu yüksek olan Şanlıurfa, İstanbul, Gaziantep, Antalya ve Adana öne çıktı.

Yaşamını yitiren 26 çocuk işçinin dördünün göçmen dördünün kız çocuğu olduğu tespit edildi. Ücretsiz aile işçiliğinin ve küçük yaşta çalışmanın yaygın olduğu tarım sektöründe ölümlerin 8-10 yaşlarına düştüğü görüldüğü belirtilirken ölen çocukların yarısının tarım işçisi olduğu ifade edildi. Yaşamını yitiren çocukların yüzde 43'ü sanayide, yüzde 7'si ise hizmetler sektöründe çalışıyordu.

Çocuk işçilerin ölüm nedenleri ise şöyle: Zehirlenerek/boğularak, trafik/servis kazalarında, düşme/ezilme. Raporda, boğulma sonucu ölen çocuk işçilerin tümünün, temiz su ya da serinlemek için sulama kanallarına giren tarım işçisi çocuklar olduğu belirtildi.

Yaşamını yitiren çocukların dokuzu 14 yaş ve altında olduğu ifade edilen raporda 15 yaşın üstündeki çocukların çoğunun ise kimya, metal gibi yasak olan ağır ve tehlikeli işlerde çalıştırıldığı bilgisi verildi.

Türkiye bir yıldıza isim verecek

TÜRKİYE, Uluslararası Astronomi Birliği'nin (IAU) 100'üncü yılı kutlamaları kapsamında dünya genelinde başlatılan kampanyada 'WASP-52' isimli bir yıldıza ve ötegezegene isim verecek. Astronomi Derneği Başkanı Prof. Dr. İbrahim Küçük, yıldız ve ötegezegen için isim arandığını açıkladı.

Ötegezegen isimlendirme kampanyasına 70 ülke katılıyor. Paylaştırılan yıldızlar ülkelerin başkentlerinden normal bir teleskopla görülebilecek. Türk Astronomi Derneği Başkanı Prof. Dr. İbrahim Küçük, "Önemli olan insanların gökyüzünün farkında olması. Bugünkü yaşantımızda artık gökyüzünü unuttuk. Şehirciliğin ilerlemesiyle beraber her taraf ışıklar altında" dedi.

Türk Astronomi Derneği isim verme kampanyasının önderliğini üstlendi. 5 aylık süre içinde isim verilmiş olacak. Prof. Dr. İbrahim Küçük, Türkiye'nin isim vereceği WASP-52' hakkında şu bilgi verdi: Parlaklık değeri bizim gözlemleyebileceğimiz ağırlıkta olan bir yıldızdır. Türk Astronomi Derneği olarak bu kampanyayı organize ediyoruz. Ülkelere verilen yıldızlar, o ülkenin başkentinden rahatlıkla gözlensin ve üstelik normal bir teleskop ile yapılsın diye verildi. Biz istiyoruz ki ilkokullar, ortaokullar, liseler ve bilim merkezleri bu kampanyaya katılsınlar. Okullar kendi aralarında bir isim belirleyecekler ve bu ismi bize iletecekler. Biz oluşturduğumuz jüri süzgecinden o isimleri geçireceğiz. Bunlardan iki tanesini Uluslararası Astronomi Birliği'ne bildireceğiz. Bizim Türk insanı olarak belirlediğimiz bir isim ile bir yıldızımız ve ötegezegenimiz olacak.

EKİM AYINDA SÜRE BİTECEK

Başkan Küçük, yıldız ve ötegezegene verilen ismin Türk insanını çağrıştıran bir isim olmasını istediklerini ifade ederek, kampanyanın bitiş süresinin ise ekim ayı olarak belirlendiğini söyledi.

Hobi için başladığı arıcılıkta ihracat yapıyor

MANİSA'nın Yunusemre ilçesinde yaşayan Mehmet Çınar (55), hobi olarak başladığı arıcılığı meslek edindi. 5 yıldır ana arı ve bal üretimi yapan Çınar, ürününü Çekya, Ukrayna ve Çerkezistan'a göndermeye başladı.

Çınar, 32 yıl boyunca çalıştığı beyaz eşya üretimi yapan fabrikadaki işinden 6 yıl önce emekli oldu. Doğduğu kırsal Emlakdere Mahallesi'ne döndü ve bir arkadaşından hobi için bir kovan arı satın aldı. Çınar'ın kovan sayısı her geçen gün artarak 160'a ulaştı. Ukrayna, Almanya ve İtalya'dan ana arı da getiren Çınar, hobi olarak başladığı işte üreticiliğe geçti. 5 yıldır ana arı ve bal üretimi yapan Çınar, ürününü Çekyai, Ukrayna ve Çerkezistan'a göndermeye başladı. Çınar, "Ana arı üretmek zahmetli bir iş. Türkiye'de bunu yapanların sayısı oldukça az. Talep oldukça yoğun. Hedefim markalaşmak" dedi.

İlk konserini köy çocuklarına verdi

MUŞ'un Yaygın Beldesi Kardeşler İlkokulu ikinci sınıf öğrencisi görme engelli Bager Çalışcı'nın, daha önce hiç piyano görmeyen bir köy okulunda konser verme hayali gerçek oldu. Çalışçı, Beethoven yalnızlık senfonisi, ay ışığı sonatını çaldı. Konser sonrası duyduğu sevinci dile getiren Çalışcı, dünyaca ünlü piyanist Fazıl Sayla tanışmak istediğini dile getirdi.

CAN DOSTLAR

Yuvalandırma ilanlarınız ücretsiz olarak yayımlanacaktır. İlan için yaş, cins, varsa rahatsızlık, bulunduğu il-ilçe, kısa bir hikaye ve size ulaşılabilecek bir iletişim bilgisini içeren yazı ile fotoğraf bekliyoruz. Ücret talep eden ilanlar kesinlikle yayımlanmayacaktır. Okurlarımızın ücret talep eden kişilere itibar etmemesini rica ediyoruz.

candostlar@aydinlik.com.tr

0530 163 08 70

Trans yağ konusunda Türkiye mercek altında

DÜNYA Sağlık Örgütü'nün Küresel Trans Yağ Raporu'nda Türkiye'nin mercek altında olduğunu belirten Sağlığa Evet Derneği Başkanı Prof. Dr. Elif Dağlı, trans yağların tedarik zincirinden kaldırılması ile önemli bir halk sağlığı sorunun çözüleceğini söyledi. Raporda, Türkiye'nin gelecek yıl trans yağ konusunda en önemli ülke olmasının beklendiği ifade edildi.

MEVZUAT BU YILIN SONUNDA TAMAMLANACAK

Trans yağın tedarik zincirinden 2023 yılına kadar tümden kaldırılması kararının beklendiğini ifade eden Prof. Dr. Elif Dağlı yaptığı yazılı açıklamada şu ifadeleri kullandı: Tarım ve Orman Bakanlığı görüşmeye açtığı Türk Gıda Kodeksi Yönetmeliği taslağında, 100 gram yağda trans yağ oranını 2 gram olarak sınırlamaktadır. 2019 sonuna kadar tamamlanması beklenen bu mevzuat halk sağlığı camiası ve gıda üreticileri tarafından desteklenmekte olup, dünya kamuoyu tarafından izlenmektedir. Gıdalarda kullanılan trans yağ nedeniyle bütün dünyada yılda yarım milyon kişi koroner kalp hastalığı nedeniyle yaşamını yitirmektedir. Endüstriyel trans yağ yerine sağlıklı yağların kullanılması, maliyeti arttırmadan, tadı değiştirmeden mümkündür.

Prof. Dr. Dağlı, trans yağlar konusunda Kanada, Amerika Birleşik Devletleri, Letonya, Tayland, Slovenya'nın en iyi uygulamaları yapan ülkeler olduğunu Peru, Suudi Arabistan, Uruguay trans yağın kaldırılmasını yasalaştırdığını söyledi. Türkiye ve Hindistan'da ise bu konuda mevzuatla ilgili görüşmeler sürüyor. Prof. Dr. Elif Dağlı; "Türkiye'de gıdaların yüzde 7'sinde trans yağ oranının yüzde 2'nin üzerinde olduğunu ortaya koydu. Dünya Sağlık Örgütünün Küresel Trans Yağ Raporunun Avrupa Bölgesi bölümünde Türkiye'nin mercek altına alınması sorumluluğumuzu artırmıştır" dedi.

Gül ki güldüresin

Hazırlayan: Emine Akfırat
emineakfirat@aydinlik.com.tr

Olsa olsa bal çömleği

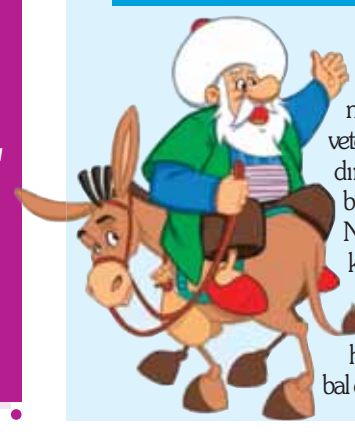

Nasreddin Hoca'nın zamanında rüşvetçi bir kadı vardır. Hoca'nın bir ilam işi olur. Ne yaptıysa kadıya bunu yaptıramaz. Nihayet ona içi bal dolu bir çömlek hediye ederek ilamı tasdik ettirir.

Kadı, birkaç gün sonra, kepçeyi bal çömleğine daldırır.

Fakat altından bal yerine balçık çıkar. Öfkelenir ve Hoca'ya adam göndererek:

- "İlamın tasdikinde bir yanlışlık olmuş. Versin de düzeltelim" der.

Hoca da:

- "Bozukluk ilamda değil, olsa olsa bal çömleğindedir. Bizim ilamı maiyetindeki memurlar doğru hazırlamışlar. Allah kadıyı ıslah etsin" der.

DOĞA-İNSAN

lutfi.ozgunay@gmail.com

YAŞADIKLARIM DÜŞÜNDÜKLERİM

LÜTFİ ÖZGÜNAYDIN

ERZİNCAN-KEMAH 'Doğanın emrine emanet edin yüreğinizi'

Doğanın emrine emanet edin yüreğinizi, sesleri duyun renkleri fark edin. Doğanın bin bir sesi, kulaklarınıza dolsun. Kuşların böceklerin yaprakların pınarların sesi... Ve renkleri fark edin yaprağın yeşilini dağın zirvesinde ki karın beyazını, mor çiçeklerin, al çiçeklerin rengine çevirin gözlerinizi... Yürüyün bakın sizi nereye götüreceğim.

Erzincan'dan doğuya doğru gidelim bugün Fırat'ın kıyısından yürüyelim. Önce dilerseniz Girlevik Şelalesi'ne uğrayalım. Otuz bir kilometre yol yapacağız; muhteşemdir şimdi. İlkbaharın renkleri, dallarda kuşlar, dağlarda kar çizgi çizgidir Keşiş dağının tepesinde. Söğüt ağaçları dallarını uzatır yolun üstüne, şelale önünde hazırol da bekler söğütler... Su süzülür kayaların arasından tel tel otlara değer yosunlara değer, muhteşem bir ses dolar kulaklarınıza. O ritime dayanamaz yüreğiniz otur bakar durursunuz suyun düşüşüne...

Dönüşte, Cimin ilçesinin yemyeşil tarlalarının içinden, doğanın güzelliğine uygun biçimde bir tepe yükselir... Altıntepe'dir orası... Yüzyılların içinden günümüze ulaşan kalıntılara, çıkmadan olur mu? Urartu, Bizans ve Osmanlı medeniyetlerin yaşadığı mekan tanıtılsa insanlar koşa koşa gelir, bu yuvarlak tepeye çıkar, tarihin derinliklerinden gelen eserlere bakar, yemyeşil Erzincan Ovası'na hayran olur da gider...

Fırat kıyısından biz yolumuza devam edelim. Fırat bazen köpürür, hırslanır sesi insanın yüreğini ürpertir bazen dingin halı gibi yayılır vadinin tabanına ruhunuzu dinlendirir. Mutu köprüsünü geçince Mercan kasabasına varılır. Oradan yolumuzu Üçpınar köyüne doğru çevirelim... Yıllar önce "Erzincan" kitabını yazarken bu yolu coşkuyla geçmiş Üçpınar (Abrenk) kilisesine ulaşmıştım. Yol yoktu o tepeye çıkmak için çok zorlanmıştım. Tepede klişe bir şapel ve iki dikili taş var. Ermeni klişesi. O dikili taşlara "Haçkar" deniliyormuş, bir nevi kitabe... Geldim anlattım Hürriyet Seyahat ekinde yazdım toprak bir yol yaptı zamanın valisi...

Erzincan'dan Tercan'a doğru giderken Cimin yakınlarında Altıntepe'nin önnde çektim bu fotoğrafı.

Üçpınar dikili taşı

MAMA HATUN TÜRBE VE KERVANSARAYI

Üçpınar'dan Tercan ilçesine Mamahatun Türbe ve kilisesine gidelim. Fırat yine yanınızda dümdüz bir ovayı geçip ülkemizin en önemli değerlerinden Mamahatun Türbe ve Kervansarayı'nda duralım. Kadın hükümdarın eserine ve ilginç türbesine bakalım dinlenelim ve güç toplayalım... Müthiş bir eserdir Mamahatun Kervansarayı ve Türbesi. Saltukoğullarının kadın hükümdarı Mama hatun tarafından yaptırılmıştır.

Oradan Çayırlı'ya Koçbaşı mezarlara gidelim. Yaşam ve ölüm; Çayırlı'daki Başköy mezarlığına giderken iki kavramı yargılayıp durdum. İçimden dedim ki, "Yaşıyorsam benden geriye bir şeyler kalmalı. Bunun için çalışmam, çok çalışmam gerek".

Başköy'de Akkoyunlu ve Karakoyunlulardan gelen gelenek nedeniyle mezar taşlarında o kişinin yaşamı anlatılır. Kimisinde saz, kimisinde ibrik, kimisinde at, kimisinden kılıç var. Bu simgeler mezarda yatanı anlatır. Bir de koçbaşı mezar taşları var onlar da Akkoyunlulardan gelen bir gelenek.Yaşamlarının anılmasını ister insanoğlu. Onun için" birşeyler kalmalı yaşamdan geriye" diyorum.

Girlevik Şelalesi Erzincan'ın en çok bilinen turizm alanıdır. İnsana huzur verir.

Mezar taşlarından sonra Otlukbeli ilçesine gitmeliyiz. Bir büyük savaşın yapıldığı alana. Fatih'le Uzun Hasan arasındaki savaş bu ilçenin yakınlarındaki, ovada yapılmış. Ve Otlukbeli'nde dünyanın en ilginç göllerinden Traverten Gölü var. Öylesine zarif ve güzel ki... Travertenler bir set oluşturmuş ve göl öylece oluşmuş. Koruma altında. Dünya da tek... Mutlaka görülmesi gereken yerlerden birisi...

KEMAHA GİDELİM...

Erzincan'ın doğusuna yaptığımız bu geziden dönüp, yine Fırat'ın kıyısından Kemah'a gidelim. Fırat hep yanınızda dağlar, yemyeşil yamaçlar sürüp gidiyor. Fırat'ın sesi, her dem değişen sesi kulaklarımızda. Erzincan'dan elli kilometre sonra Kemah'tasınız. Eski Belediye Başkanlarından Hüsamettin Şanal'la konuştuk Kemah'ı; "Selçuklu'nun Anadolu'ya armağanı Mengücek oğulları diyarı Sancak Şehir Kemah..." dedi ve yöresini anlattı... Kemah hemen Munzur dağlarının önünde, Fırat önünde kale yanı başında dünyanın doğal kalelerinin en önemlilerinden birisi. Bir boğazdan giriyorsunuz Kemah'a... Sağınızda Sultan Melik Türbe ve kümbetleri var. Solunuzda kale ve üzerinde bir görkemli kümbet.

Nereleri gezebilirsiniz, Tanasur Kanyonu, Gülabibey Cami, Tugay Hatun kümbeti, Sultan melik kümbetleri... Kemah'tan yukarı dağlara Munzur'a doğru çıkmak gerek. Karların hiç eksik olmadığı dağların zirvesinin önünde yemşeyil yaylalar var. Sürüler koyunlar ve göçer çadırları süsler bu yaylaları.

Kemah yetiştirdiği insanlarla da tanınan bir ilçe Cumhurbaşkanları bakanlar çok önemli bürokratlar ve bilim adamları da yetişmiş... Köylerden genellikle İstanbul'a inenler iş alanında çok başarılı olmuşlar. Mutlusan Elektrik'in sahibi bütün sosyal çalışmaların içinde yöresi için her zaman çaba gösteren Mustafa Kaçmaz, "Kemahlı İstanbul'da iş alanında çok başarılı olmuştur" diyor...

Fırat'ın kıyısında soğuk sularda bu geziye nokta koyalım. Anlattığım her mekanın fotoğrafını eklemek isterim ama köşe bu kadar. Bu sayıda dört fotoğraf seçtim sizin için.

Gelecek Sayıda Doğa Sporlarına Kemaliye'ye (Eğin) gideceğiz.

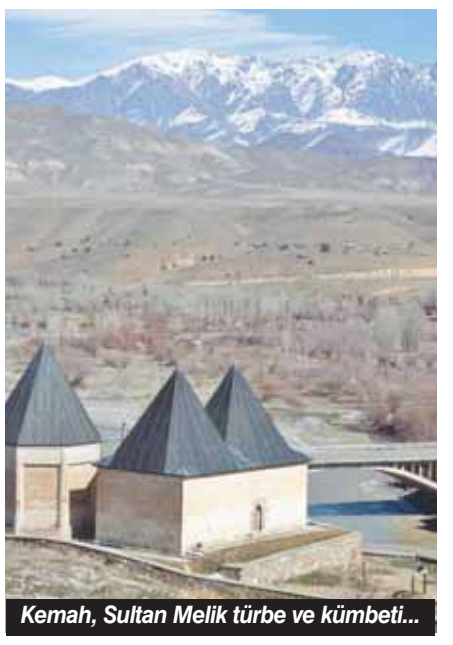

Kemah, Sultan Melik türbe ve kümbeti...

Karnedeki anne babanın da notu

Psikiyatri Uzmanı Prof. Dr. İrem Yaluğ Ulubil, başarıyı etkileyen birçok neden olduğunu söyledi. Ulubil, 'Çocuğunuzdan bağımsız etkenleri gözden geçirin ve karnesindeki zayıfta sizin de ne kadar payınız olduğunu göz özünde bulundurun' dedi

EĞİTİM öğretim yılı sona eriyor. Öğrenciler, bu cuma karne alarak tatile girecekler. Psikiyatri Uzmanı Prof. Dr. İrem Yaluğ Ulubil, karnenin çocuğun yeterli olduğu ya da geliştirmesi gereken alanları belirten bir bilgilendirme mektubu olduğunu söyledi. Prof. Dr. Ulubil ebeveynlerin de bu dönemde içsel değerlendirme yapmaları gerektiğini belirtti. Ulubil, ebeveynlerin kendilerine sormaları gereken soruları şöyle sıraladı: Eğitim dönemi boyunca çocuğumun hangihangi bir ders veya aktivitede zorlandığını fark ettim mi? Bu sıkıntılarını rahat ifade edeceği duygusal olarak samimi ve güvenli bir ortam sağladım mı? Çocuğuma sıkıntıları için doğru zamanda, yeterli çözüm önerileri getirdim mi? Çocuğumla bir takım çalışması yürüttüm mü?

Çalışma ortamının uygun olmaması, uyku ve beslenme düzeninin bozuk olması, okul içinde, arkadaş ve öğretmenlerle yaşanabilecek iletişim sorunları ve akran zorbalığı başarıyı olumsuz etkileyebilir. Ulubil, "Başarı beklentinizi yüksek tutmanız, anne-baba arasındaki tartışmalara çocuğun şahit olması, yetişkinleri ilgilendiren sorunların çocuk ile paylaşılması, kardeş kıskançlığı ve şiddete maruz kalma da çocuğun ruhsal dengesini bozabilir. Çocuğunuzdan bağımsız etkenleri gözden geçirin ve karnesindeki zayıfta sizin de ne kadar payınız olduğunu göz özünde bulundurun" dedi.

KİŞİLİĞİNİ ELEŞTİRMEYİN

Karnesindeki zayıf notları nedeniyle zaten endişeli ve üzgün olan çocuğun, bir de anne babasından cezalandırıcı bir tutum görmesinin doğru olmadığını söyleyen Ulubil, sözlerine şöyle devam etti: Kötü karne notlarıyla hayal kırıklığı yaşasanız da, bunu tamamen çocuğun başarısızlığı olarak değerlendirip çocuğun kişiliğine yönelik suçlama ve eleştirilerde bulunmaktan kaçının. Çocuğunuzu dinleyerek anlamaya çalışın, yetersiz olduğu alanlarda destekleyin. Çocuğunuzu başka çocuklarla kıyaslama yanlışına düşmeyin. Yine özellikle, kötü karne nedeniyle tatilden mahrum bırakmak gibi bir cezaya yönelmeyin. İstediklerini yapabildiği, eğlenebildiği bir tatil süreci; çocuğun enerji toplaması, yeni ders yılına motive bir şekilde başlaması için gerekli. Çocuğunuzun yetersiz olduğu alanların telafisine yönelik birlikte hazırlayacağınız çalışma programında tatil gereksinimi ön planda tutun.

Psikiyatri Uzmanı Prof. Dr. İrem Yaluğ Ulubil, çocuklara söylediklerine değer verildiğinin hissettirilmesi gerektiğini ifade etti. Ulubil, "Öğrenmenin, kendisini geliştirmenin, iyi bir insan olmanın notlardan daha değerli olduğu vurgulanmalıdır" dedi.

Liselilerin tasarladığı oyuncaklar sergileniyor

TÜRKİYE genelinde tematik liselerde eğitim gören öğrencilerin yaptığı ahşap oyuncaklar, Bursa'nın İnegöl ilçesinde düzenlenen yarışmada görücüye çıktı. 427 oyuncak arasından yapılan elemeler sonunda finale kalan 100 oyuncak sergilenmeye hak kazandı.

Milli Eğitim Bakanlığı Mesleki Eğitim Genel Müdürlüğü tarafından Bursa'nın İnegöl ilçesinde Türkiye'de ilk kez Ahşap Oyuncak Yarışması düzenlendi. Yarışmaya, 81 ildeki Tematik liselerden 427 proje katıldı. Finale kalan 100 oyuncak MODEF Fuarcılık Alyans Salonu'nda sergileniyor. Bursa İnegöl Sanayi ve Ticaret Odası sponsorluğunda yapılan yarışmada, birinci olan oyuncağın sahibine 4 bin TL, ikinciye 3 bin TL, üçüncüye ise 2 bin TL ödül verilecek. Mesleki Eğitim Genel Müdürlüğü Öğrenci İşlerinden Sorumlu Daire Müdürü Ertuğrul Geçgil ise, Türkiye de ilk olan bir projeye imza attıklarını belirterek, destek verenlere teşekkür etti. Konuşmaların ardından kurdele kesilerek serginin açılışı yapıldı. Dereceye giren projeler bugün açıklanacak.

Elektrikli araçlar otoyolda kendini şarj edecek

TOKAT'ta meslek lisesi öğrencileri, elektrikli araçların otoyolda kendi kendini şarj etmesi için 'Kablosuz Enerjili Transferli Otoyol' projesi tasarladı.

4006 TÜBİTAK Bilim Fuarları Destekleme Programı kapsamında Tokat Mesleki ve Teknik Anadolu Lisesi'nin Motorlu Araçlar Teknolojisi bölümü öğrencileri hazırladıkları projeleri sergiledi. 25 projenin bulunduğu sergide 'Kablosuz Enerjili Transferli Otoyol' projesi dikkat çekti. Öğrencileriyle birlikte proje üzerinde yaklaşık 2 yıldır çalıştıklarını ifade eden Motorlu Araçlar Teknolojisi bölümü öğretmeni Mustafa Yorulmaz, "Bu proje ile elektrikli araçların menzil sorununu ortadan kaldırmayı amaçladık. Özellikle kablosuz enerjili otoyol projesini uyguladık ki, elektrikli araçlar enerjisini yolda karşılasın. Aynı zamanda da kendini şarj etsin. Sistem, otoyol kenarlarına konulacak güneş panelleri ve aynı zamanda rüzgar türbinleri ile kablosuz enerji hatlarına enerji vererek bunu araçlara iletiyor" dedi.

Elektrikli araçların sayılarının artmasıyla projelerinin önem kazanacağını söyleyen Yorulmaz, "Tokat'tan İstanbul'a hareket eden bir araç sürekli şarj ihtiyacı duyacak. Projemiz ile elektrikli araç otoyola girdiği anda kendi enerjisini otoyoldan alacak, aynı zamanda kendi akülerini de şarj etmiş olacak " diye konuştu.

İşyerinin satılması nedeniyle istifada tazminat ödenmez

■ İşyerim bir başka işverene satıldı. Yeni işveren ile çalışmak istemiyorum. İşyerimin satılması nedeniyle işten ayrılırsam ihbar ve kıdem tazminatlarımı alabilir miyim?

İşyerinizin el değiştirmesi durumunda sahip olduğunuz haklar 4857 sayılı İş Kanunu'nun "İşyerinin veya bir bölümünün devri" başlıklı 6. maddesinde düzenlenmektedir. Maddeye göre, "İşyeri veya işyerinin bir bölümü hukuki bir işleme dayalı olarak başka birine devredildiğinde, devir tarihinde işyerinde veya bir bölümünde mevcut olan iş sözleşmeleri bütün hak ve borçları ile birlikte devralana geçer."

Diğer kurallar ise özetle şöyledir:

- Yeni işveren işçinin hizmet süresinin esas alındığı haklarda (örneğin kıdem tazminatı, yıllık ücretli izin, vb.) işçinin önceki işverende işe başladığı tarihe göre işlem yapmak zorundadır.

■ İşyerinin el değiştirdiği tarihte önceki işverenden alacaklarınız varsa, iki yıl süreyle önceki işveren de bunlardan sorumludur.

■ Önceki ya da şimdiki işveren, işyerinin el değiştirmesi nedeniyle işçinin iş sözleşmesini feshedemez.

■ İşyerinin el değiştirmesi işçi yönünden fesih için haklı sebep oluşturmaz.

■ İşverenlerin ekonomik ve teknolojik sebeplerin yahut iş organizasyonu değişikliğinin gerekli kıldığı fesih hakları veya işçi ve işveren taraflarının haklı sebeplerden dolayı derhal fesih hakları saklıdır.

İş Kanunu'nun 6. maddesindeki düzenlemeye göre, yalnızca işyerinizin bir başka işverene satılmış olmasına dayanarak işten ayrılmanız halinde ihbar ve kıdem tazminatına hak kazanamazsınız.

Sorularınızı calismahayati@aydinlik.com.tr adresine gönderebilirsiniz.

Toplusözleşmede iki konu masada

Kamu çalışanlarının toplusözleşme süreci yaklaştı. Konuya ilişkin açıklama yapan Türkiye Kamu-Sen Genel Sekreteri Geylan, kamudaki liyakat sistemi ve sözleşmeli çalışanların kadroya alınması konularında ısrarcı olacaklarını belirtti

seda@aydinlik.com.tr
Seda AKYÜZ

TÜRKİYE Kamu-Sen Genel Sekreteri Talip Geylan, yaklaşan toplusözleşme sürecinde masada iki konuda ısrarcı olacaklarını bildirdi. Geylan, bu iki maddenin sözleşmelilerin kadroya alınması, diğerinin de kamudaki mülakat sistemi olduğunu söyledi. Talip Geylan kamu çalışanlarının gündemi hakkında açıklamalarda bulundu. 24 Haziran seçimleri öncesinde verileceği taahhüt edilen 3600 ek gösterge düzenlemesiyle ilgili sözü hatırlatan Geylan, "Bu sözün üzerinden neredeyse bir yıl geçti. Ancak hâlâ bir adım atılmadı. Ek gösterge, Torba Kanun'da mutlaka yer almalıdır. Tabii sadece dört meslek grubunun değil, tüm kamu çalışanlarının ek göstergeleri güncellenmelidir. Hatta ek göstergeden yararlanamayan yardımcı hizmet sınıfına da ek gösterge verilmelidir. Hükümet, TBMM tatile girmeden ek göstergeyi hayata geçirmelidir" diye konuştu.

'YANDAŞLIK KAMUYA CİDDİ ZARAR VERİYOR'

Yaklaşan toplusözleşme sürecine ilişkin de değerlendirmelerde bulunan Geylan, şunları söyledi: "Kamu çalışanlarının tüm meselelerini masaya taşıyacağız. Fakat özellikle iki konuda ısrarcı olacağız. Bunların ilki sözleşmelilerin kadroya alınmasıdır. Geçici işlerin yapılması için ihdas edilen 4/B kadrosunun günümüzde adeta asal istihdam modeli olarak görüldüğü gün gibi ortadadır. Sözleşmeliler kadroya alınmasının yanında, kamuya artık sözleşmeli pozisyonunda değil asal kadroda eleman alınmalıdır. İkinci önemli bir konu da kamuda mülakat sisteminin getirdiği sıkıntılardır. İstisnasız kamu kurumlarında mülakatla çalışan alımına son verilmelidir. Ehliyet ve liyakatin değil, yandaşlığın baz alınarak değerlendirmeye tabi tutulduğu mülakat sistemi kamunun ciddiyetine de zarar vermektedir."

Geylan, Memur-Sen Genel Başkanı Ali Yalçın'ın yetkili olmayan sendikaların bağlı bulunduğu konfederasyonların toplusözleşme masasına oturmaması gerektiği yönünde yaptığı açıklamaya da sert tepki gösterdi: "Bizi o masada istemeyenler var. Neden bizi masada istemiyorlar? Çünkü başarısızlıklarının ortaya dökülmesini istemiyorlar. Ama isteseler de istemeseler de o masaya oturacağız. Bizi engellemek kimsenin haddi değil. Hele ki Ali Yalçın'ın hiç haddi değil."

'ALINAN ZAMLAR ENFLASYON KARŞISINDA ERİDİ'

2018 yılında memurun aldığı maaş zammının neredeyse iki katı enflasyon farkı yaşandığına dikkat çeken Geylan, sözlerini şöyle sürdürdü: "2019 yılında yüzde dokuz oranında zamma imza attılar. Ama Merkez Bankası'nın yılsonu enflasyon hedefi yüzde 16.43'tür. Hedef tutturulsa dahi kamu çalışanları yüzde 7.43 oranında zarardadır. İşte Türkiye Kamu-Sen'i masada neden istemediklerinin cevabı budur. Bunların başarısızlıklarını ifşa etmeseydik, ellerindeki propaganda gücü ile kamuoyunu maniple edeceklerdi."

PENÇE HAREKÂTINA DESTEK

Talip Geylan Türk Silahlı Kuvvetleri'nin Irak'ın Kuzeyinde sürdürdüğü Pençe Harekatı hakkında da şu açıklamalarda bulundu: "Türkiye Kamu Sen 'Türkiye sevdamız, ekmek için kavgamız' şiarına sahip milli bir sivil toplum kuruluşudur. Dün Fırat Kalkanı Harekâtı ve Zeytindalı Harekâtı'nda olduğu gibi şimdi de Pençe Harekâtı'nda askerimizin devletimizin yanında dimdik durmaktadır. Devletimizden beklentimiz milli varlığımıza kast eden son terör unsuru yok edilinceye kadar operasyonların sürdürülmesidir."

Çilek şehrinde kırmızı mesai başladı

TÜRKİYE'nin önemli çilek üretim merkezlerinden Aydın'ın Sultanhisar ilçesinde, kadın işçiler, örtü altındaki çilekleri tek tek ve özenle toplayıp ihracata hazır hale getiriyor. Sultanhisar ilçesinde, 14 bin dekarlık alanda yıllık yaklaşık 65 bin ton çilek üretiliyor. "Çilek şehri" olarak da anılan ilçede, üreticiler kurdukları seralarda 10 ay boyunca meyve alıyor. Sıcak havada alınteri döken kadınların yevmiyesi ise 67 lira.

İşçilerden 48 yaşındaki Ayşe Kolcuoğlu, sıcak havada çalışmanın zorluğuna dikkat çekerken, çilek tarlasında sekiz yıldır çalışan Yeter Soner de "Hava, örtünün altında daha sıcak ama çalışmazsan ekmek yok" dedi.

56 yaşındaki Emir Ayşe Çetin "Yoruluyoruz ama vazgeçmiyoruz. Çocuk okutuyoruz. Eşim vefat ettiği için tek başına yaşam mücadelesi veriyorum" diye konuştu. Biri engelli iki çocuğuna tek başına bakan Zeliha Çınar ise, anne olarak çocuklarına bakmak zorunda olduğunu ifade etti. İşçilerden 20 yaşındaki Özlem Ayten, aile ekonomisine küçük de olsa katkıda bulunduğu için kendisini mutlu hissettiğini kaydetti. İlçede 120 dönüm alanda çilek üretimi yaptıklarını aktaran tarla sahibi Fatma Dokumacı ise 100 kadına istihdam sağladıklarını, yılda yaklaşık 500 ton çilek ürettiklerini dile getirdi.

İş kazalarının en önemli sebepleri denetim eksikliği ve taşeronlaşma

EMEK SERVİSİ

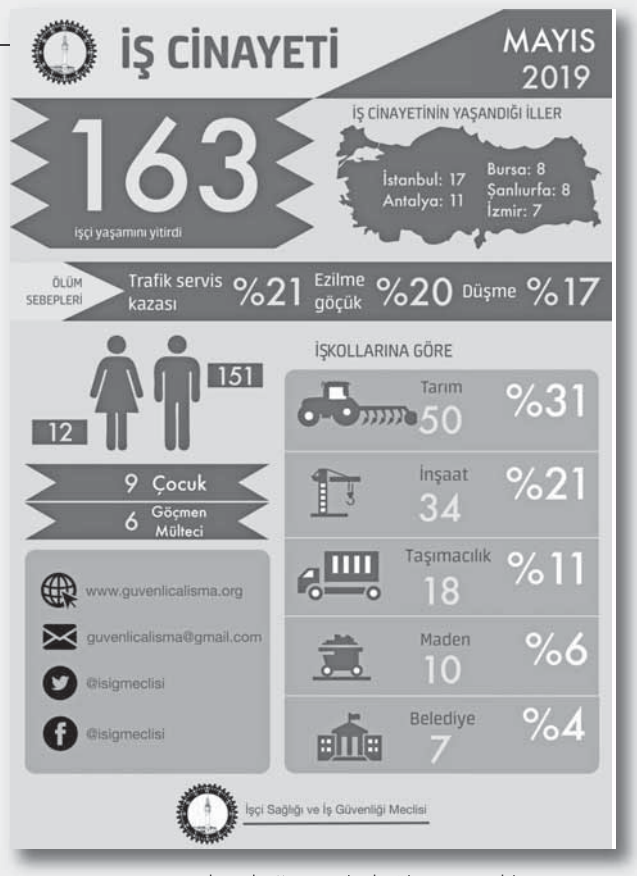

KIRMIZI Baret Platformu Sözcüsü A Sınıfı İş Güvenliği Uzmanı Cemal Gürol Özpalanlar, önceki gün yayınlanan İşçi Sağlığı ve İş Güvenliği Meclisi'nin mayıs ayı ölümlü iş kazaları raporunu Aydınlık'a değerlendirdi. Özpalanlar, iş kazalarının önüne geçmek için alınması gereken önlemleri de anlattı.

Özpalanlar'ın değerlendirmesi şöyle oldu: Yaşadığımız bu acı tablo ne yazık ki sürpriz değil. 6331 sayılı İş Sağlığı ve Güvenliği Kanunu'nun yürürlüğe girişinden bu yana yedi yıl oldu fakat ülke olarak iş kazalarında anlamlı bir azalma sağlayabildiğimizi söyleyemeyiz. Elbette bu, sadece yasal mevzuat hazırlanarak veya sadece biz iş güvenliği uzmanlarının çabaları ile başarılabilecek bir şey değil.

MEVZUAT TAM UYGULANMIYOR

Her şeyden önce, kapsamlı diyebileceğimiz bir mevzuatımız var ama uygulamaya tam anlamıyla geçtiği söylenemez. 2012 yılından itibaren iş sağlığı ve güvenliği hizmeti alma zorunlulukları olmasına rağmen halen hizmet almayan onbinlerce işyeri var. Üstelik geçen onca yıla rağmen bu işyerlerine bırakın yönetmelikte belirtilen idari para cezası şeklindeki yaptırımlarının uygulanmasını, şu ana kadar birer hatırlatma yazısı bile gönderilmiş değil. Buradan işin daha en başında işveren lehine bir takipsizlik ve cezasızlık pratiğinin mevcut olduğunu söyleyebiliriz.

Kazaları önleyecek tedbirleri alması gereken asıl taraf işverenler olmasına rağmen, burada da insan hayatı aleyhine bazı olumsuzluklar görüyoruz. Örneğin yargı alanında "işveren vekili" kavramı suiistimal edilebiliyor ve sadece kağıt üzerinde "işveren vekili" tayin eden işverenler cezai sorumluluktan büyük ölçüde kaçabiliyor. Dahası bazen ortada bir vekalet ve yetki devri bile olmamasına rağmen "işveren adına hareket ettikleri" gerekçesiyle, gerçekten yetkisi bulunmayan çalışanlar bile işveren vekili sayılabiliyor. Halbuki bir kişiye "işveren vekili" diyebilmemiz için o kişinin sadece işveren adına hareket etmesi yetmez. Aynı zamanda işin yürütümüne dair karar verebilme ve hatta harcama yetkisine de sahip olması gerekir. Fakat bu önemli husus sıklıkla göz ardı ediliyor.

TAŞERONUN TAŞERONUNUN TAŞERONU

Benzer şekilde, taşeron sisteminin de iş kazalarına bire bir etkisi söz konusu. Alt yüklenici yönetmeliği aslında alt yüklenici tayin etmeyi hayli zorlaştırıyor gibi gözükse de pratikte bu mevzuattaki kısıtlamalar hiçbir surette uygulanmıyor. Büyük projelere baktığınızda "taşeronun taşeronunun taşeronu" gibi manzaralara sıklıkla rastlıyoruz ve her bir ilave taşeron katmanı ana işvereni sorumluluktan bir nebze daha uzaklaştırıyor.

Üstelik bu çarpık yapıda aslında işveren olabilme vizyonu ve finansal kaynağı olmayan kişiler de alt yüklenici olarak işyeri sahibi olabiliyor ve piyasada var olmaya çalışıyor. Bunun doğal sonucu olarak da niteliksiz, ilkel, ucuz ve dolayısıyla tehlikeli iş yapım metotlarını uygulamaya, işçilerini bu şekilde tehlikeye atmaya ne yazık ki daha yatkın oluyorlar.

DOĞRU TESPİTLE ÇÖZÜM MÜMKÜN

Denetim eksikliği de iş kazalarının önemli nedenlerinden bir diğeri olarak karşımıza çıkıyor. İşyerlerini denetleyen müfettişlerin sayıca yetersiz olmaları da mutlaka bir etkendir fakat durumu sadece bununla açıklayamayız.

Yüz binlerce işyerinin etkin şekilde denetlenmesi söz konusu ve bunu mevcut sistemle müfettiş sayısını on katına çıkarsak da başaramayız. Bu konuda, bir tür ara kadro olarak biz iş güvenliği uzmanlarından faydalanılması, işyerlerine İSG denetimi yapma sorumluluğunun yerel yönetimlere de paylaştırılması, teknolojinin imkanları kullanılarak uzaktan denetim yapabilmek üzerine inovatif çözümlerin aranması gibi pek çok model uygulanabilir.

İş kazalarının nedenlerini doğru tespit ettiğimizde önleyici çözüm yolları da kolaylıkla bulunabilir. Yeter ki bunu yapmaya niyet ve bunu yapacak irade olsun.

Yeni durum - 1 Fabrikalar mezata düştü

150 yıllık fabrikanın, 85 ülkeye ihracat yapan, dünyanın ilk 10'u arasına girmiş bir dev işletmenin, 15 Mayıs 2019'da mezatta satılması, yeni bir durumla karşı karşıya olduğumuzu gösteren balyozdu.

Satış bedeli, işçilerin tazminat ve ücret alacaklarını bile karşılamıyordu. Dört yıl önce biçilen değerin bile üçte birine satılmıştı.

Alıcı ise, üretimin, değer yaratmanın hiçbir noktasında olmayan, vahşi kapitalizmin Türkiye'sinin son yıllarda ürettiği alacak tahsilâtçılarından biri idi. Dünya Bankası'nın ve HSBC'nin alacaklarını tahsil etmişti.

Bu da ikinci balyozdu. Yeni durumla değil, yeni durumlarla karşı karşıya olduğumuzu gösteren ikinci balyoz...

İkinci balyozun ekonomideki yerini sorgulamayı başka bir yazıya bırakıp ilk balyozun izini sürelim. Uzel, mezata düşen istisnai bir durum mudur? Yoksa buzdağının görüneni mi?

Gelin krizin derinleştiği son dört yıla gidelim birlikte.

2015 YILI

8 Ocak. Çubuk İcra Dairesi bir fabrikayı, 24 dönüm arazisi ile 2.9 milyon TL'ye satışa çıkardı.

7 Haziran. Bandırma'da Yem Fabrikası, dokuz dönüm arazisi ile 3.8 milyon TL'ye icrada satışa çıkarıldı.

2 Temmuz. Kayseri 8. İcra Dairesi, bir fabrikayı 2.7 milyon TL'ye satışa çıkardı.

3 Temmuz. Bilecik İcra Dairesi, bütün makineleri ile fabrikayı, 13 milyon 995 bin 290 TL'ye satışa çıkardı.

3 Temmuz. Bilecik İcra Dairesi içindeki makineleri ile bir fabrikayı 19.7 milyon TL'ye satışa çıkardı.

5 Temmuz. Bandırma'da iki fabrika, biri 3.4 milyon TL, diğeri 2.3 milyon TL bedelle icrada satışa çıkarıldı.

10 Ekim. Merzifon'da fabrika binası ve iki adet çelik sistem imalathanesi Merzifon İcra Dairesi tarafından 5 milyon 598 bin TL'ye satışa çıkarıldı.

18 Ekim. Beykoz Sulh Mahkemesi, Marmara Üniversitesi Anadolu Hisarı Kampüsü içerisindeki fabrikayı 25 milyon 746 bin TL bedelle satışa çıkardı.

15 Kasım. Gebze 2. Sulh Mahkemesi, Dilovası'nda 10 dönüm sanayi arsası da olan fabrikayı 16.4 milyon TL'ye satışa çıkardı.

2016 YILI

23 Mart. İzmir Karşıyaka 4. İcra Müdürlüğü, Çiğli'de bir fabrikayı 7 milyon TL'ye satışa çıkardı.

3 Ağustos. Kahramanmaraş 1. İcra Dairesi, bir fabrikayı 6,3 milyon TL bedelle satışa çıkardı.

2017 YILI

18 Ocak. İstanbul Anadolu 10. İcra Dairesi, Tuzla'daki bir fabrikayı 15 milyon TL'ye satışa çıkardı.

2018 YILI

1 Aralık. Komşu Fırın'ın da bağlı olduğu Doruk Holding'e ait Doruk Marmara Un Sanayii fabrikası, üç fabrika binası, tohum geliştirme tesisi, 12 çelik silo ve 31 dönüm arsası ile 40 milyon TL'ye icrada satışa çıkarıldı.

2019 YILI

21 Mart. İstanbul Çekmeköy'de bir fabrika, 13 milyon 596 bin 945 TL bedel ile icrada satışa çıkarıldı.

21 Mart. Adana Yüreğir'de arsası ile bir fabrika, 77 milyon TL'ye icrada satışa çıkarıldı.

21 Mart. İzmir Kemalpaşa'da arsası ile bir fabrika, 10 milyon TL'ye icrada satışa çıkarıldı.

21 Mart. Manisa Turgutlu'da bir fabrika, 11.9 milyon TL'ye icrada satışa çıkarıldı.

21 Mart. Gebze'de bir fabrika, 18.3 milyon TL'ye icrada satışa çıkarıldı.

22 Mart. Kırıkkale Yahşihan'da bir fabrika, 8.1 milyon TL'ye icrada satışa çıkarıldı.

24 Mart. Kırşehir'de bir fabrika 12 milyon 533 bin 593 TL'ye icrada satışa çıkarıldı.

24 Mart. İstanbul Çekmeköy'de bir fabrika, 14.2 milyon TL'ye icrada satışa çıkarıldı.

24 Mart. Kahramanmaraş Pazarcık'ta bir fabrika, 5.7 milyon TL'ye icrada satışa çıkarıldı.

24 Mart. Kayseri Organize Sanayide bir fabrika, 7.4 milyon TL'ye icrada satışa çıkarıldı.

15 Nisan. Büyükçekmece 2. İcra Dairesi, Esenyurt'ta fabrikayı arsası ile 7.6 milyon milyon TL'ye satışa çıkardı.

8 Mayıs. Lüleburgaz 1. İcra Dairesi, 3 bin 920 parseldeki fabrikayı arsası ile 16.6 milyon TL'ye satışa çıkardı.

10 Mayıs. Manisa 4. İcra Dairesi bir fabrikayı, müştemilatı ile arsası 9.8 milyon TL'ye satışa çıkarıldı.

★★★

2019'un ilk beş ayındaki vaka, önceki üç yılın toplamından da büyük. Ürkütücü.

Üstelik okuduklarınız, sadece basına yansıyan icra yoluyla satışlardı. İcradan bu fabrikaları alanlar sanayici miydi? Alıcıların kaçı üretimi sürdürdü? Yoksa fabrikalar yıkıldı, arsaları rant için mi kullanıldı?

Bu soruların cevapları muhtemeldir ki başka balyozlardır.

İcrada satılanlar yetmez. Yeni durumu tam anlamak için, sahibinin sattıklarına da, satılamadan kapananlara da bakmak gerek. Ve yananlara da belki...

5.8130 dolar ▲ | 6.5849 avro ▲ | 1661 TL cumhuriyet altını ▼ | 93.091 BİST - 100 ▼ | 23.00 faiz ▲ | $ 62.58 b. petrol ▲

Savaş kızışıyor

Dolara altın darbe

Çin, ticaret savaşlarının etkisiyle rezervlerini ABD doları yerine altın olarak tutmaya başladı. Pekin'in altın alımları son altı aydır arıyor. Son haftalarda yükselişe geçen altının ons fiyatı Trump'ın açıklaması ise yataya döndü

EKONOMİ SERVİSİ

ABD ile yaşanan ticaret savaşlarının etkisiyle, Pekin yönetiminin son altı aydır aralıksız devam eden altın alımlarının Aralık 2018'den bu yana 73 tonu aştığı bildirildi. Bloomberg'in haberine göre, Çin Merkez Bankası (PBOC) Mayıs ayında 15.8 ton altın satın aldı. Buna göre, ABD ile yaşanan ticaret savaşları Çin'de büyüme beklentilerini aşağı çekti ve rezerv tutma konusunda (dolar dışı) çeşitlendirme talebini artırdı.

UZMANLAR ANLATTI

Argonaut Securities Asya analisti Helen Lau, hükümetin altın rezervlerini yükseltmesinin azimli bir şekilde dolar dışı varlıklara geçiş anlamı taşıdığını kaydetti. Perakende altın talebinin de arttığını vurgulayan Lau; bu hızla devam etmesi halinde Çin'in altın alımlarının 2019'da 150 tona ulaşmasını beklediğini söyledi. TD Securities Küresel Emtia Baş Stratejisti Bart Melek de, "Ticaret savaşları ve teknoloji alanındaki soğuk savaşın gittikçe yoğunlaştığını göz önünde bulundursak, bu dolar dışına yapılmış bir çeşitlendirme" diye konuştu. Ülkelerin ABD dolar cinsinden rezervlerini azaltmaları durumunda trilyonlarca dolarlık FED bilançosunun azaltması para politikası dışında daraltılması zaruri hale gelecek. ABD'ye yönelik beklenen ekonomik durgunluk da doların değerine etki edecek bir başka kritik unsur.

DÜNYA DA ALTINA DÖNDÜ

Diğer ülke merkez bankaları da özellikle 2008 krizinden sonra ABD'nin parasal genişleme hamlesi sonrası altın alımlarına başlamıştı. Dünya Altın Konseyi verilerine göre 2018'de merkez bankalarının altın alımları 651.5 ton ile son 50 yıldaki en yüksek düzeye ulaştı. Türkiye Cumhuriyet Merkez Bankası da geçen süreçte ABD ve İngiltere'de bulunan altınlarınn büyük kısmını Borsa İstanbul nezdine aldı.

Diğer yandan ABD Başkanı Donald Trump'ın Çin Devlet Başkanı Xi Jinping'in kendisi ile Japonya'da düzenlenecek G-20 toplantısında bir araya gelmemesi durumunda, bu ülkenin mallarına gümrük tarifelerini yükselteceği yolundaki son tehdidi sonrası sakin seyretti.

Esasen bu iki ülkenin yeniden masaya oturması için bir el uzatma olarak algılandı.

Mayıs ayının son haftasında bin 270 dolar seviyesinde olan altının osn fiyatı geçen hafta bin 340 dolara kadar yükselmişti.

BloombergHT'deki habere göre, OCBC Bank ekonomisti Howie Lee, altın fiyatlarının kısa vadede, yukarı yönde eğilim göstermekle birlikte, 1.300-1.350 dolar aralığında kalmasını beklediğini bildirdi.

Dijital ayak iziniz sonunuz olabilir!

TÜRKİYE'de 82.4 milyon nüfusun yüzde 63'ünü oluşturan 52 milyon aktif sosyal medya kullanıcısı bulunuyor. Günde internette ortalama yedi saat geçirirken, 2 saat 46 dakikamızı da sosyal medyada harcıyoruz. İnternette, sosyal medyada zaman geçirirken aynı zamanda dijital ayak izimizi bırakarak, kişiliğimiz hakkında da ipuçları bırakıyoruz. MEZO Dijital Yönetim Kurulu Başkanı Dr. Nabat Garakhanova, son dönemde işe alımlarda işverenlerin kişilerin sosyal medyalarını mercek altına aldıklarını belirtirken, yakın zamanda sosyal medyadaki paylaşımların seyahat özgürlüğüne bile engel olabileceğine dikkat çekti. Dr. Nabat Garakhanova, "Klavye ve mouse ile yaptığınız her girdi internet üzerinde bir yerlerde toplanıp analiz edilmekte. Dijital ayak iziniz, bugün daha çok reklamcılar tarafından kullanılsa da yarın başka işler için kullanılmayacağı anlamına gelmektedir" dedi.

JTI Türkiye'ye yeni genel müdür

TÜRKİYE'nin ikinci büyük sigara şirketi Japan Tobacco International'ın (JTI) Türkiye Pazarlama Genel Müdürlüğü'ne Haziran 2019 itibarıyla Conrad Politt atandı. İş hayatına 1992 yılında Almanya'da Reemtsma şirketinde Ürün Müdürü olarak başlayan Politt, JTI'ın Çek Cumhuriyeti, Slovakya ve Macaristan Genel Müdürü olarak görev yapıyordu.

JTI içinde çok önemli pazarlardan biri olan Türkiye pazarının yönetimine getirilen Conrad Politt, yeni görevi ile ilgili "JTI Türkiye kurulduğu günden bu güne değin 1.3 milyar Amerikan doları yatırım yapmış büyük bir şirket. Gerek yarattığı istihdam, gerekse yatırım ve satın aldığı yerli tütün ile ekonomi ve topluma katkıda bulunan bu değerli şirketi yönetecek olmak ve Türkiye'de çalışmaktan büyük mutluluk duyuyorum" dedi.

17 milyon kez rota belirledik

BAYRAM tatilinde 2.7 milyon kullanıcı, 177 milyon kilometre yol katetti. Navigasyon uygulaması Yandex Navigasyon'un Ramazan Bayramı tatili kullanıcı verilerine göre, kullanıcıların dokuz günlük bayram tatili boyunca katettikleri toplam mesafe bir önceki haftaya göre yüzde 145 büyüyerek 177 milyon kilometreye ulaştı. Uygulamanın toplam açılma sayısı yüzde 64 artarken, oluşturulan rota sayısı ise bir önceki haftaya göre yüzde 40 artışla 17 milyon oldu.

Uygulamada yapılan hız limiti uyarısı bayramdan bir önceki haftaya göre yüzde 73 artarak 60 milyon kere duyuldu. 1.5 milyon kullanıcı hız limiti konusunda bilgi edinirken, kullanıcılar tarafından bırakılan yol bildirim uyarıları da yüzde 156 arttı. Kullanımın en yoğun olduğu tatil bölgeleri sırasıyla İzmir, Antalya, Balıkesir ve Muğla olarak belirlendi. Kullanımın bir önceki haftaya göre en çok artış gösterdiği il ise yüzde 415 artışla Balıkesir oldu.

TMSF Hazine'ye 12 milyar aktardı

TASARRUF Mevduatı Sigorta Fonu (TMSF) tarafından Hazine'ye 31 Mayıs 2019 tarihinde 159 milyon TL ödeme yapıldığı bildirildi. TMSF'den yapılan yazılı açıklamada, söz konusu ödemeyle birlikte, Hazine'ye bugüne kadar yapılan toplam ödeme tutarının 12 milyar 418 milyon dolara ulaştığı kaydedildi.

Oto pazarı 302 binden 152 bin adede geriledi

TÜRKİYE otomobil ve hafif ticari araç toplam pazarı yılın ilk beş ayında, geçen yılın aynı dönemine göre yüzde 49.57 daraldı. Otomotiv Distribütörleri Derneği'nden (ODD) yapılan açıklamaya göre, Türkiye'de otomobil ve hafif ticari araç satışları 152 bin 456 adet oldu. Geçen yılın aynı döneminde 302 bin 311 adet satış yapılmıştı.

TİCARİ DAHA SERT DÜŞTÜ

Otomobil satışları ise yılın ilk beş ayında geçen yılın aynı dönemine göre yüzde 48.71 azalarak 120 bin 354 oldu. Geçen yıl aynı dönemde otomobil satışları 234 bin 645 adet seviyesindeydi.

Hafif ticari araç pazarı da ocak-mayıs döneminde 2018'in aynı dönemine kıyasla yüzde 52.56 daralarak 32 bin 102'ye geriledi. Geçen yılın aynı döneminde pazar 67 bin 666 olmuştu.

MAYISTA DARALMA HIZLANDI

Otomobil ve hafif ticari araç satışları, mayıs ayında geçen yılın aynı ayına kıyasla yüzde 54.62 azalarak 33 bin 16 oldu. Toplam pazarda geçen yılın mayıs ayında 72 bin 755 adet satış yapılmıştı.

Otomobil satışları, mayısta geçen yılın aynı ayına göre yüzde 52.6 azalarak 27 bin 126 oldu. Geçen yılın aynı ayında otomobil satışları 57 bin 227 adet seviyesindeydi. Hafif ticari araç pazarı mayısta 2018'in aynı ayına kıyasla yüzde 62.07 daralarak 5 bin 890'a gerilerken, geçen yılın aynı ayında pazar 15 bin 528 olmuştu. Buna göre geçen aylara göre mayıs ayında daralmanın hızlandığı görüldü.

Makineciler İstanbul zirvesinde toplanacak

MAKİNE İmalat Sanayii Dernekleri Federasyonu'nun (MAKFED) düzenlediği "Makine Zirvesi -Vizyon 2030" İstanbul'da toplanıyor. 13 Haziran 2019 Perşembe günü yapıalcak ve alanında önemli birçok ismin konuşmacı olarak yer aldığı zirvede, yapay zeka konusunda dünya çapında saygı uyandıran Berlin Teknik Üniversitesi Öğretim Üyesi Prof. Dr. Şahin Albayrak da bir sunum yapacak. MAKFED Başkanı Adnan Dalgakıran'ın ev sahipliği yapacağı zirveye, Ticaret Bakan Yardımcısı Rıza Tuna Turagay, Cumhurbaşkanlığı Strateji ve Bütçe Başkanı Naci Ağbal ile Sanayi ve Teknoloji Bakanı Mustafa Varank'ın yanı sıra, Türk sanayinin duayenleri, ilgili bakanlık, kamu kurum ve kuruluşları, MAKFED ve üye derneklerin yönetim kurulları ile makine imalat sanayi firmalarının üst düzey yöneticileri katılacak. MAKFED Başkanı Adnan Dalgakıran, zirveye ilişkin, "Yüksek teknoloji ile fark yaratan, uluslararası rekabette güçlü, ekonomiye yön veren bir sektör olmakta kararlıyız. Türkiye'yi makine büyütecek" dedi.

Miktar artışta ama ihraç fiyatı düşüyor

TÜRKİYE İMSAD tarafından hazırlanan İnşaat Malzemeleri Sanayi Dış Ticaret Endeksi'nin Nisan 2019 sonuçları açıklandı. Endekse göre, inşaat malzemeleri ihracatında tüm zamanların rekoru kırılırken, ortalama ihracat birim fiyatları 2013 yılından bu yana en düşük seviyesine geriledi. Miktar olarak rekor kırılan Mart 2019'a göre Nisan 2019'da yüzde 10.5 artan inşaat malzemeleri ihracatı, değer olarak ise 1.81 milyar dolar seviyesinde kaldı. İnşaat malzemeleri sanayisi, iç pazarda toparlanmanın gecikmesi nedeniyle ihracata ağırlık vermeye devam etti.

İhracat Birim Fiyat Endeksi nisan ayında bir önceki aya göre önemli ölçüde düşerek 0.39 dolara indi. Geçen yılın Nisan ayında ihracat birim fiyatı 0.52 dolardı. Ortalama ihracat birim fiyatları en düşük seviyesine geriledi. Hemen tüm alt sektör gruplarında ihracat birim fiyatlarının düştüğü görüldü.

Kişiye özgü beslenme öne çıkıyor

TAT Gıda Ar-Ge Akademi Kurulu'nun katkılarıyla ikincisi yapılan Tohumdan Geleceğe Konferansı'nın konusu "Küresel Değişimler ve Tüketici Eğilimleri Işığında Kişiye Özgü Beslenmeye Yönelik Gıda ve Ambalajlar" oldu.

Geçen yıl Tohumdan Sofraya Gıdanın Geleceği üzerine konuşulan ilk bilimsel buluşmanın ardından yapılan ikinci konferansta İsviçre, Danimarka, İtalya ve Türkiye'den alanının önemli üniversitelerinden uzman akademisyenlerin ve konuk konuşmacılar yer aldı.

Kişisel farklılıklar ve bu farklılıklara göre gıda tasarımı hakkında bilgiler verilen konferansta, yeni eğilimler, fonksiyonel gıdalar ve gıda alanındaki değişimlere ışık tutan bilgiler paylaşıldı. Biyolojik saat ve beslenme ilişkisi hem insan hem de bitki beslenmesi yönleriyle ele alınırken kişiye özgü beslenmede mikrobiyotanın önemi hakkında bilgiler verildi. Konferansta ayrıca gıda-beslenme-beyin ilişkisi konusuna değinilerek, ambalaj ve tüketici etkileşimi, tüketici algısı ve tüketici davranışı üzerine değerlendirmeler yapıldı.

Gelecek nesli el birliğiyle çevreci yapacaklar

EKONOMİ SERVİSİ

ARÇELİK ile Düşyeri, Türkiye'nin ilk dijital çocuk televizyonu Pepee TV ile başlattıkları işbirliğini sürdürülebilirlik alanına taşıdı. Dün İstanbul'da Rahmi Koç Müzesi'nde yapılan toplantıda verilen bilgiye göre, Arçelik, Pepee içerikleriyle, çocuklara ve ebeveynlere; çevrenin korunması, enerji tasarrufu ve iklim değişikliği gibi konularda farkındalık kazandıracak.

ON BÖLÜMLÜK SERİ

Koç Holding Dayanıklı Tüketim Grubu Başkanı Fatih Kemal Ebiçlioğlu, toplantıda yaptığı konuşmada, "Bu yeni proje ile Arçelik'in çevre bilinci oluşturmayı amaçlayan mesajlarını çocuklara ulaştırmayı, dünyaya tutkuyla sahip çıkacak çocuklar yetişmesine katkıda bulunmayı istiyoruz" dedi. Arçelik Türkiye Genel Müdürü Can Dinçer de "İklim değişikliğinden doğal varlıkların korunması ve biyoçeşitliliğe, enerji verimliliğinden atık yönetimi ve geri dönüşüme sürdürülebilirliği tüm çevresel boyutlarıyla kapsayan 10 bölümlük bu yeni Pepee serisi ile çocuklarımızın hayatında fark yaratmayı umuyoruz" bilgisini verdi.

BİLİNÇLİ NESİLLER İÇİN

Düşyeri Kurucusu Ayşe Şule Bilgiç, günümüzün en temel sorunlarından biri olan çevre konusunda bilinçli nesiller yetiştirmek için herkese büyük sorumluluklar düştüğünü belirterek, "Arçelik ile, Türkiye'de bir ilki yapılacak Pepee TV içeriklerine güvenli erişim için özel bir TV kumandası tasarlamış ve hayata geçirmiştik. Bunun ardından şimdi de sürdürülebilir bir yaşam konusunda bilinçli nesiller yetişmesine katkı sağlamak adına yeni işbirliğimiz başladı" diye konuştu.

ERGENEKON DAVASININ UZAMASI TERTİPÇİLERE YARADI

‘Mağduriyet yok’ diye savunma yaptılar

Ergenekon kumpasının yeniden yapılan yargılamasında karar aşamasının uzaması, Yargıtay’da yargılanan tertipçi hakim ve savcıların işine geldi. Davada beraat çıkmadığını bu nedenle mağdur da olmadığını savunan tertipçiler Ergenekon davasında yargılananların katılma taleplerine karşı çıktı

OLCAY KABAKTEPE / ANKARA

ERGENEKON davasına bakan eski hakim ve savcıların yargılandığı davada sanıklar, Ergenekon davasının halen devam ettiğini belirterek ortada bir mağduriyetin de söz konusu olmadığını savundular.

FETÖ kumpası olan Ergenekon davasına bakan eski hakimler Hasan Hüseyin Özese, Hüsnü Çalmuk, Sedat Sami Haşıloğlu, Ercan Fırat, Fatih Mehmet Uslu, Nihat Topal ve eski savcılar Mehmet Ali Pekgüzel ile Mehmet Murat Dalkuş’un yargılanmasına ilk derece mahkemesi sıfatıyla Yargıtay 8. Ceza Dairesi’nde devam edildi. Dünkü duruşmaya tutuksuz sanık Ercan Fırat ve Nihat Topal ile tutuklu yargılanan sanıklar Hasan Hüseyin Özese, Fatih Mehmet Uslu, Mehmet Ali Pekgüzel ve Hüsnü Çalmuk katıldı. Duruşma başında dosyaya gelen belgeleri okuyan mahkeme başkanı Haydar Metiner, firari sanıklar Mehmet Murat Dalkuş ve Sedat Sami Haşıloğlu hakkındaki yakalama emrinin devam ettiğini açıkladı.

SANIKLARDAN BENZER CÜMLELER

Mahkeme başkanı Haydar Metiner daha sonra davaya müdahil olma taleplerini okudu. Bu taleplere ilişkin söz alan sanıklardan Hüsnü Çalmuk, “Adı geçen şahısların yargılamaları halen sürmektedir. Dolayısıyla bir mağduriyetleri söz konusu değildir” dedi. Hasan Hüseyin Özese ise Ergenekon davasının halen devam ettiğini belirterek müdahilik taleplerinin reddini istedi. Özese ayrıca daha önce verilen müdahilik kararlarının da kaldırılmasını talep etti. Diğer sanık Fatih Mehmet Uslu da benzer gerekçelerle katılma taleplerinin reddedilmesi gerektiğini söyledi. Diğer tutuklu sanık Mehmet Ali Pekgüzel ise katılma taleplerine ilişkin, “Ortada suç yok, suçlu yok. Olmayan suça katılma durumu söz konusu olamaz” beyanında bulundu. Beyanların ardından ara kararı açıklayan mahkeme başkanı Haydar Metiner, aralarında Mehmet Sabuncu, Ruhsar Şenoğlu’nun da bulunduğu kişilerin davaya katılma taleplerinin kabul edildiğini söyledi.

ÖZESE BİR KEZ DAHA SÜRE İSTEDİ

Ara kararın ardından daha önce savunması için ek süre isteyen sanıklardan Hasan Hüseyin Özese, yeni avukatıyla cezaevinde bir kere görüştüğünü belirterek, “Aynı zamanda İstanbul 24. Ağır Ceza Mahkemesinde de yargılanıyorum. İki davada verilen savunma süresi aynı döneme denk geldi. Hazırladığım savunmadan avukatımın haberi yoktur. Kendisiyle görüşmek için süre istiyorum” şeklinde konuştu. Bunun üzerine Mahkeme Başkanı Haydar Metiner, “Biz zaten size süre vermiştik. Söz hakkı veriyorum, kullanmak isterseniz dinliyoruz” karşılığını verdi. Özese de bunun ardından savunmasına kaldığı yerden devam etti.

KARARIN HUKUKİ OLDUĞUNU SAVUNDU

Suçlandığı konuların, Ergenekon davasındaki usul hatalarıyla ilgili olduğunu kaydeden Özese, şunları söyledi: “Hakkımdaki 1 numaralı suçlama İlker Başbuğ’un tanıklarının dinletmediğim hususu. İlker Başbuğ’un davayı itibarsızlaştırmaya yönelik açıklamaları vardı. Başbuğ’un tanık dinletme talepleri davayı uzatmaya yönelik olduğu için reddedilmiştir. Bu nedenle mahkeme hukuki bir karar vermiştir. Ergenekon davasında 151 tanık dinlenmiştir. 151 tanığın ifadeleri, sanıklar ve müdafilerine de verilmiştir. Bazı tanıklar 2-3 gün boyunca duruşmalarda dinlenilmiştir. Bunun Türk yargı tarihinde başka bir örneği yoktur. Ergenekon davasında adil bir yargılama yapılmıştır.”

KARA KUVVETLERİ’NDE OPERASYON:

52 kişi hakkında gözaltı kararı

AYDINLIK / ANKARA

ANKARA Cumhuriyet Başsavcılığı FETÖ’nün askeri yapılanmasına yönelik operasyonlarına devam ediyor. Başsavcılık dün sabah saatlerinde FETÖ’nün Kara Kuvvetleri Komutanlığında görevli muvazzafların da içinde bulunduğu şüpheliler hakkında gözaltı kararı verildiğini bildirdi. Savcılıktan yapılan açıklamada, örgütün mahrem imamları ile ankesörlü ve kontörlü büfe telefonlardan periyodik ve ardışık arama sistemiyle haberleştikleri belirlenen 50 astsubay ile bu kişileri yönetip yönlendiren iki “mahrem imam” hakkında gözaltı kararı çıkarıldığı bildirildi. Gözaltı kararı çıkarılan şüpheli askerlerin 48’inin aktif görevde olduğu, 2 astsubay hakkında idari tedbir uygulandığı kaydedildi.

Ankara Emniyeti Terörle Mücadele Şubesi ekipleri, Ankara merkezli 25 ilde eş zamanlı operasyon düzenledi. Adreslere yapılan operasyonlarda 33 şüphelinin yakalandığı öğrenildi.

T.C. BURSA 6. ASLİYE HUKUK MAHKEMESİ

Dosya No: 2016/1246 Esas
Davacı Mehmet Belge vekili tarafından davalı Erdal Kınaylı aleyhine açılan İpoteğin Fekki davasında verilen ara karar uyarınca; Dava dilekçesinde özetle; Bursa İli, Yıldırım İlçesi, Karamazak Mahallesi, 719 Ada, 6 Parsel sayılı taşınmazda bulunan ipoteğin fekkine karar verilmesini talep ettiği, "Ertuğrulgazi Mah. 2. Beste Sk. Konutlar Sit. 45. Bl. No:7/8 Yıldırım/BURSA" adresine çıkartılan tebligatın iade edildiği, başkaca tebliğe yarar adresinize rastlanılamadığından ilânen tebligat yapılmasına karar verilmiştir. Dava dilekçesine HMK 122 ve 127 maddeleri gereği iki haftalık süre içerisinde davaya cevap verebileceğiniz, 21/06/2019 günü saat 11:30'da duruşmaya gelmediğiniz takdirde yargılamaya yokluğunuzda devam edileceği hususu ihtar ve tebliğ olunur. 31/05/2019

Resmi ilanlar www.ilan.gov.tr’de **BASIN:1009782 (www.bik.gov.tr)**

T.C. ANKARA BATI 6. AİLE MAHKEMESİNDEN

ESAS NO : 2019/116 Esas
DAVALI : ZELİHA KAVRAK
Davacı Günay Kavrak tarafından aleyhinize açılan Boşanma (Çekişmeli) davasının yapılan yargılamasında;
Mahkememizce davalı Zeliha Kavrak'ın dava dilekçesinde belirtilenadresine dava dilekçesi, duruşma günü ve tevzi formu içerir davetiye çıkarılmış olup, adresten ayrıldığı gerekçesiyle tebligat yapılamamıştır. Adres araştırmasından da bir netice alınamadığındanilanen tebliğe karar verilmiştir.
Davacı vekili dava dilekçesinde; hayata kast, pek kötü veya onur kırıcı davranış ve 4271 Sayılı TMK nın 166 md.gereği evlilik birliğinin temelinden sarsılması nedeniyle boşanmave ferileri ilişkin olduğu anlaşılmıştır.
Tebliğden itibaren 2 haftalık kesin süre içinde, davaya cevaplarınızı, usûlü itirazlarınızı ve delillerinizi ibraz etmeniz, cevap dilekçesi verilir de ilk itirazları bildirmezseniz ilk itirazlardan vazgeçmiş sayılacağınız, cevap dilekçesinde tüm delillerinizi açıkça ve hangi vakıanın delili olduğunu da belirterek bildirmeniz; elinizde bulunanları eklemek ve başka yerden getirtilecekler için de gerekli bilgileri bildirmek zorunda olduğunuzun, TK m.28 uyarınca ihtar ve tebliğine (HMK m.317/2, 317/4, 318/1),
TK m.31 gereğince, ilanen tebliğin, ilân tarihinden itibaren yedi gün sonra yapılmış sayılacağına,
Dava dilekçesi yerine geçerli olmak üzere, karar verilmiştir.

Resmi ilanlar www.ilan.gov.tr’de **BASIN: 1009788 (www.bik.gov.tr)**

T.C. DİYARBAKIR 10. ASLİYE HUKUK MAHKEMESİNDEN

ESAS NO : 2019/74 Esas
KAMULAŞTIRMA İLANI
KAMULAŞTIRILAN TAŞINMAZIN BULUNDUĞU YER : Diyarbakır ili, Yenişehir ilçesi, Geyiktepe Mahallesi,
ADA NO : -
PARSEL NO : 1541
VASFI : Yol
YÜZÖLÇÜMÜ : 26,79 m2
MALİKİN ADI VE SOYADI : Tahir Bal, İsmail Bal
KAMULAŞTIRMAYI YAPAN İDARENİN ADI : Karayolları Genel Müdürlüğü
KAMULAŞTIRMANIN VE BELGELERİN ÖZETİ : Yol Yapım ve Emniyet Sahası Tesis Etmek
Kamulaştırmayı yapan davacı idare, malikleriyle cinsi ve niteliği yukarıda yazılı taşınmazın kamulaştırma bedelinin tespiti ve tescili için davacı idare tarafından mahkememizin 2019/74 Esas sayısında dava açılmış ve duruşması 17/09/2019 Tarihine bırakılmıştır.
2942 Sayılı Kamulaştırma Yasasının 10. maddesinin 4. bendi uyarınca ilan olunur.

Resmi ilanlar www.ilan.gov.tr’de **BASIN: 1010019 (www.bik.gov.tr)**

T.C. KIRIKKALE 2. İCRA DAİRESİ

2018/3389 ESAS
TAŞINMAZIN AÇIK ARTIRMA İLANI
Satılmasına karar verilen taşınmazın cinsi, niteliği, kıymeti, adedi, önemli özellikleri :
1 NO'LU TAŞINMAZIN
Özellikleri : Kırıkkale ili Bahşili İlçesi Bahşili mahallesi 14 ada 1 parsel, 552,00m2 yüzölçümlü arsa nitelikli borçlu adına tam hisseli taşınmaz. Taşınmaz ilçe merkezine uzak mesafede bağ bahçe evlerinin ağırlık gösterdiği konut alanı içerisinde genelde yaz aylarında doluluk oranlarına ulaşan bölge içerisinde olup, belediye hizmetlerinden faydalanacak lokasyonda yer almaktadır. Taşınmazın bu haliyle değerinin 82.800,00 ₺ olacağı kanaatine varılmıştır.
Adresi : Kırıkkale ili Bahşili İlçesi
Yüzölçümü : 552 m2
İmar Durumu : Var, Belediye imar planı sınırları içerisinde yer almakta olup konut alanında kalmaktadır. Kat yüksekliği 4, yol çekme mesafesi 5 metre, komşu çekme mesafesi 3 metredir. Taban alanı katsayısı 0,30; Kat Alan katsayısı 1,20 dir.
Kıymeti : 82.800,00 ₺
KDV Oranı : %18
1. Satış Günü : 01/08/2019 günü 10:00 - 10:05 arası
2. Satış Günü : 27/08/2019 günü 10:00 - 10:05 arası
Satış Yeri : MEZAT SALONU - Kırıkkale Adliyesi Müzayede Salonu MERKEZ / KIRIKKALE

Satış şartları :
1- İhale açık artırma suretiyle yapılacaktır. Birinci artırmanınyirmi gün öncesinden, artırma tarihinden önceki gün sonuna kadar esatis.uyap.gov.tr adresinden elektronik ortamda teklif verilebilecektir. Bu artırmada tahmin edilen değerin %50 sini ve rüçhanlı alacaklılar varsa alacakları toplamını ve satış giderlerini geçmek şartı ile ihale olunur. Birinci artırmada istekli bulunmadığı takdirde elektronik ortamda birinci artırmadan sonraki beşincigünden, ikinci artırma gününden önceki gün sonuna kadar elektronik ortamda teklif verilebilecektir.Bu artırmada da malın tahmin edilen değerin %50 sini,rüçhanlı alacaklılar varsa alacakları toplamınıve satış giderlerini geçmesi şartıyla en çok artırana ihale olunur. Böyle fazla bedelle alıcı çıkmazsa satış talebi düşecektir.
2- Artırmaya iştirak edeceklerin, tahmin edilen değerin % 20'si oranında pey akçesi veya bu miktar kadar banka teminat mektubu vermeleri lazımdır. Satış peşin para iledir, alıcı isteğinde (10) günü geçmemek üzere süre verilebilir. Damga vergisi, KDV,1/2 tapu harcı ileteslim masraflarıalıcıya aittir. Tellâllık Harcı, taşınmazın aynından doğan vergiler satış bedelinden ödenir. (Alacakları rehinli olan alacaklıların satış tutarı üzerinden rüçhan hakları vardır. Gümrük resmi ve akar vergisi gibi Devlet tekliflerinden muayyen eşya ve akardan alınması lazım gelen resim ve vergi, rehinli alacaklardan sonra gelir.)
3- İpotek sahibi alacaklılarla diğer ilgilerin (*) bu gayrimenkul üzerindeki haklarını özellikle faiz ve giderlere dair olan iddialarını dayanağı belgeler ile (15) gün içinde dairemize bildirmeleri lazımdır; aksi takdirde hakları tapu sicil ile sabit olmadıkça paylaşmadan hariç bırakılacaktır.
4- Satış bedeli hemen veya verilen mühlet içinde ödenmezse İcra ve İflas Kanununun 133 üncü maddesi gereğince ihale feshedilir. İhaleye katılıp daha sonra ihale bedelini yatırmamak sureti ile ihalenin feshine sebep olan tüm alıcılar ve kefilleri teklif ettikleri bedel ile son ihale bedeli arasındaki farktan ve diğer zararlardan ve ayrıca temerrüt faizinden müteselsilen mesul olacaklardır. İhale farkı ve temerrüt faizi ayrıca hükme hacet kalmaksızın dairemizce tahsil olunacak, bu fark, varsa öncelikle teminat bedelinden alınacaktır.5- Şartname, ilan tarihinden itibaren herkesin görebilmesi için dairede açık olup gideri verildiği takdirde isteyen alıcıya bir örneği gönderilebilir. 6- Satışa iştirak edenlerin şartnameyi görmüş ve münderecatını kabul etmiş sayılacakları, başkaca bilgi almak isteyenlerin 2018/3389 Esas sayılı dosya numarasıyla müdürlüğümüze başvurmaları ilan olunur.
(İİK m.126)
(*) İlgililer tabirine irtifak hakkı sahipleri de dahildir.
* : Bu örnek, bu Yönetmelikten önceki uygulamada kullanılan Örnek 64'e karşılık gelmektedir.

Resmi ilanlar www.ilan.gov.tr’de **BASIN: 1009821 (www.bik.gov.tr)**

T.C. SAKARYA 4. İCRA DAİRESİ

2018/6953 ESAS TAŞINMAZIN AÇIK ARTIRMA İLANI
Satılmasına karar verilen taşınmazın cinsi, niteliği, kıymeti, adedi, önemli özellikleri :
1 NO'LU TAŞINMAZIN
Özellikleri : Sakarya İl, Serdivan İlçe, - Ada, 3367 Parsel, YAZLIK Mahalle/Köy, Yazlık Mevkii Mevkii, 3367 parsel nolu taşınmaz 182,56m2 yüzölçümünde, arsa vasfındadır.İki katlı kagir bina 3367 sayılı parsel üzerinde bulunmaktadır.Dışı sıvasız ve boyasız yaklaşık 10-15 yaşında olan iki katlı binanın her katı, 2 oda salon, mutfak, banyo ve tuvaletten ibaret olup, ikinci katta iki adet balkon bulunmakta, zemin katta balkon yoktur. İkinci katın merdivenleri bina içindendir.Islak zeminler kalebodur fayans, yerler laminat parke, pencereler PVC çift cam ile kaplıdır.Doğalgaz ısınma sisteminesahip yüzölçümü 90m2dir.Taşınmaz uygulama imar planında konut alanında kalmakta, ayrık nizam 3 kat (A-3) Taks:0,35, Kaks: 0,70 yapı nizamına tabidir.Serdivan Belediyesinde yaptığımız araştırmada, İnşaat ruhsatı, plan, proje, inşaat izni vb. hiçbir belgeye ulaşılamamıştır.Taşınmaz kaçak yapılmıştır. Yazlık mahallesinde bulunan taşınmaz Yazlık kavşağına 815 metre, Aralık caddesine 315metre kuş uçuşu mesafededir.Taşınmazın her türlü kamu hizmetinden faydalanmaktadır.Parselin bulunduğu mahalde yapı yoğunluğu fazladır. Taşınmaz her türlü kamu hizmetinden faydalanmaktadır.Parselin bulunduğu mahalde yapı yoğunluğu fazladır.Parsel tüm altyapı ve belediye hizmetlerinden faydalanmaktadır.Ziraat Bankası A.Ş'ye ipotekli olan taşınmaz, ipoteği devam etmekte olup, 200.000₺ borç miktarları altında satışa muvafakatlar yoktur.
Yüzölçümü : 182,56 m2
Kıymeti : 272.259,00 ₺
KDV Oranı : %18
Kaydındaki Şerhler : T.C.ZİRAATBANKASI A.Ş01/12/2016-13772yev.ipotek şerhi(riskleri 200.000TL olup, borç miktarıaltında satışa muvafakatı yoktur.)
1. Satış Günü : 31/07/2019 günü 14:30 - 14:40 arası
2. Satış Günü : 27/08/2019 günü 14:30 - 14:40 arası
Satış Yeri: Mezat Salonu - Camili Mahallesi (Adalet Sarayı) ADAPAZARI / SAKARYA
Satış şartları :
1- İhale açık artırma suretiyle yapılacaktır. Birinci artırmanınyirmi gün öncesinden, artırma tarihinden önceki gün sonuna kadar esatis.uyap.gov.tr adresinden elektronik ortamda teklif verilebilecektir. Bu artırmada tahmin edilen değerin %50 sini ve rüçhanlı alacaklılar varsa alacakları toplamını ve satış giderlerini geçmek şartı ile ihale olunur. Birinci artırmada istekli bulunmadığı takdirde elektronik ortamda birinci artırmadan sonraki beşincigünden, ikinci artırma gününden önceki gün sonuna kadar elektronik ortamda teklif verilebilecektir.Bu artırmada da malın tahmin edilen değerin %50 sini,rüçhanlı alacaklılar varsa alacakları toplamınıve satış giderlerini geçmesi şartıyla en çok artırana ihale olunur. Böyle fazla bedelle alıcı çıkmazsa satış talebi düşecektir.
2- Artırmaya iştirak edeceklerin, tahmin edilen değerin % 20'si oranında pey akçesi veya bu miktar kadar banka teminat mektubu vermeleri lazımdır. Satış peşin para iledir, alıcı isteğinde (10) günü geçmemek üzere süre verilebilir. Damga vergisi, KDV,1/2 tapu harcı ileteslim masraflarıalıcıya aittir. Tellâllık Harcı, taşınmazın aynından doğan vergiler satış bedelinden ödenir. (Alacakları rehinli olan alacaklıların satış tutarı üzerinden rüçhan hakları vardır. Gümrük resmi ve akar vergisi gibi Devlet tekliflerinden muayyen eşya ve akardan alınması lazım gelen resim ve vergi, rehinli alacaklardan sonra gelir.)
3- İpotek sahibi alacaklılarla diğer ilgilerin (*) bu gayrimenkul üzerindeki haklarını özellikle faiz ve giderlere dair olan iddialarını dayanağı belgeler ile (15) gün içinde dairemize bildirmeleri lazımdır; aksi takdirde hakları tapu sicil ile sabit olmadıkça paylaşmadan hariç bırakılacaktır.
4- Satış bedeli hemen veya verilen mühlet içinde ödenmezse İcra ve İflas Kanununun 133 üncü maddesi gereğince ihale feshedilir. İhaleye katılıp daha sonra ihale bedelini yatırmamak sureti ile ihalenin feshine sebep olan tüm alıcılar ve kefilleri teklif ettikleri bedel ile son ihale bedeli arasındaki farktan ve diğer zararlardan ve ayrıca temerrüt faizinden müteselsilen mesul olacaklardır. İhale farkı ve temerrüt faizi ayrıca hükme hacet kalmaksızın dairemizce tahsil olunacak, bu fark, varsa öncelikle teminat bedelinden alınacaktır.5- Şartname, ilan tarihinden itibaren herkesin görebilmesi için dairede açık olup gideri verildiği takdirde isteyen alıcıya bir örneği gönderilebilir. 6- Satışa iştirak edenlerin şartnameyi görmüş ve münderecatını kabul etmiş sayılacakları, başkaca bilgi almak isteyenlerin 2018/6953 Esas sayılı dosya numarasıyla müdürlüğümüze başvurmaları ilan olunur.
(İİK m.126)
(*) İlgililer tabirine irtifak hakkı sahipleri de dahildir.
* : Bu örnek, bu Yönetmelikten önceki uygulamada kullanılan Örnek 64'e karşılık gelmektedir.

Resmi ilanlar www.ilan.gov.tr’de **BASIN: 1009931 (www.bik.gov.tr)**

'Milli Teknoloji hamlesi' paneli bugün

TC Sanayi ve Teknoloji Bakanlığı İstanbul İl Müdürlüğü, Ulusal Strateji Merkezi (USMER), Avrasya Strateji Aramaları Merkezi (ASAM) ve İkitelli Organize Sanayi Bölgesi işbirliği ile Milli Teknoloji Hamlesi Paneli bugün yapılıyor. İkitelli OSB Konferans Salonu'nda, saat 13.30'da başlayacak olan panelin açılış konuşmasında Organize Sanayi Bölgesi Başkanı Mahmut Aydın, USMER İstanbul Başkanı Ferit İlsever, ASAM Başkanı Murat Doğanay ve Sanayi ve Teknoloji İl Müdürü, Yüksek Mimar Ümit Ünal konuşmacı olarak katılıyor. Moderatörlüğünü Bahçeşehir Üniversitesi Öğretim Üyesi Moderatör Prof. Dr. Ercan Ertürk'in yapacağı panele İstanbul Teknik Üniversitesi Öğretim Üyesi ve ASELSAN Yönetim Kurulu Üyesi Prof.Dr. İbrahim Özkol, USMER Genel Sekreteri Kadri Bülent Önal ve ASAM Genel Sekreteri Ramazan Bakkal da konuşmacı olarak katılıyor.

Panelin önemini Aydınlık'a anlatan USMER İstanbul Başkanı Ferit İlsever, şunları kaydetti: "Türkiye artık milli bir dönüşüm ve milli seferberlik dönemine girdi. Ekonomi konusunda milli program üzerinde yol alıyoruz. Ulusal güvenlik konusunda oldukça mesafe alındı, ekonomide de hep sıkıntılar yaşadık. Eski çürümüş olan düzende parayla para kazanma döneminde dolar ve borsa dibe vurdu. Sistemde milli ekonomiye geçme konusunda sorunlar yaşadık. Artık Türkiye geldiği noktada sorunları aştı ve Türkiye'nin önüne milli hükümet programı olarak geldi. Toplantının anlamı bakımından en önemlisi de artık milli ekonomi, üreticilerin ve sanayicilerin ekonomisi program temelinde aşılmış oluyor. Programın nasıl uygulanacağı tartışılıyor. Üreticilerin seferber edileceği milli teknoloji nasıl oluşacak, bunu konuşacağız."

ŞEHİT TEĞMEN CANER GÖNYELİ TATBİKATI BAŞLADI

KKTC: Bu koşullarda müzakerelere başlamayız

KKTC'de Şehit Teğmen Caner Gönyeli 2019 Arama Kurtarma Davet Tatbikatı başladı. Cumhurbaşkanı Mustafa Akıncı Doğu Akdeniz'de yaşanan gelişmelerle ilgili olarak, "Türkiye ve KKTC'yi dışarıda tutma girişiminin coğrafyaya aykırı. Doğu Akdeniz'in zenginliği hepimizin. Bu koşullarda Rum kesimi ile müzakerelere başlamayız" dedi

İSMET ÖZÇELİK / GİRNE

KIBRIS'ta her yıl düzenli olarak gerçekleştirilen "Şehit Teğmen Caner Gönyeli 2019 Arama Kurtarma Davet Tatbikatı"nın kara safhası dün başladı. Girne'nin 101 Evler bölgesinde başlayan tatbikat öncesinde basına bilgi veren Güvenlik Kuvvetleri Komutanı Tuğgeneral Tevfik Algan, "Tatbikatın amacı, arama kurtarma unsurlarının, koordinasyon ve birlikte çalıçma usullerini geliştirmek, arama kurtarma personelini eğitmek, insani yardım harekatı ve işbirliği konularında Türkiye'nin ve KKTC'nin imkan ve kabiliyetlerini denemektir. Tatbikat iki safhada (kara-deniz) ve üç senaryo şeklinde icra edilecektir" diye konuştu.

Arama kurtarma yetkisi KKTC'nin hava sahası ile kara sularında KKTC'nin sorumluluğunda, en batıda Erenköy, Güzelyurt ve doğuda Gazimağusa kuzeyi de dahil olmak üzere uluslararası sularda ve hava sahasında ise Türkiye Cumhuriyeti'nin sorumluluğunda olduğunu vurgulayan Tuğgeneral Algan tatbikata katılacak askeri unsurları da şöyle açıkladı:

"İki Sahil Güvenlik korveti, dört Sahil Güvenlik botu, iki arama kurtarma helikopteri, üç sahil güvenlik helikopteri, iki CASA arama kurtarma uçağı, DGT deniz güvenlik timi, Dalış emniyet güvenlik arama ve kurtarma timi, bir fırkateyn. KKTC'den üç sahil güvenlik botu, bir arama kurtarma helikopteri, bir ambulans helikopter."

Daha sonra Girne'nin 101 Evler bölgesinde kaza geçiren bir uçak ve çevresinde arama kurtarma tatbikatı gerçekleştirildi. Tatbikat sırasında uçakta ve çevresinde bulunan yaralılar kurtarılıp helikopterlerle hastaneye götürülürken, bölgede çıkan yangınlar da söndürüldü.

AKINCI: KABUL EDİLEMEZ

Tatbikat sonrasında gazetecilerin Doğu Akdeniz'de yaşanan gelişmelerle ilgili sorularını yanıtlayan KKTC Cumhurbaşkanı Mustafa Akıncı, şunları söyledi:

Doğu Akdeniz'de son zamanlarda yaşanan gerginlikler hiçbirimizin arzu ettiği bir durum değildir. Ben öteden beri bir şeyin altını özellikle çiziyorum. Bu zenginlikler hepimize ait ve bu kabul ediliyor. Ama iş tatbikata gelince bu bizim egemenlik alanımız diyen bir Rum tarafıyla karşı karşıya geliyoruz. Müzakereler devam ettiği dönemde kendilerine zenginlikleri planlayalım, doğalgazı ortaklaşa çıkarmak için işbirliği yapalım dedik. Bunun için de bir ortak komite kurulmasını önerdik. Ama Rum tarafı buna yanaşmadı.

BİZE SEÇENEK BIRAKMADILAR

Tek taraflı eylemlerini sürdürdüler. Kendilerine "KKTC ve Türkiye'ye aynı şekilde davranmaktan başka seçenek bırakmıyorsunuz" uyarısı yaptık. Şimdi de gerekenleri yapıyoruz. Eğer siz araştırma yapıyorsanız bir de yapacağız dedik ve yaptık, yapıyoruz, yapacağız. Eğer kazı aşamasına gelirseniz biz de yapacağız dedik şimdi o safhadayız.

BÖLGEDE BARIŞI SAĞLAYALIM

Ama ben yine bugün burada bu çağrıyı yapmak istiyorum. Doğu Akdeniz bir barış gölü haline, Kıbrıs bir barış adası haline gelebilir. Bundan herkes yararlanır. Biz gerginlik siyaseti istemiyoruz. Çatışma siyaseti istemiyoruz. Barış istiyoruz, uzlaşma istiyoruz. Ama haklarımızı da elbette koruma kararlılığı içerisinde elbette bunları söylüyorum. Eğer bu konuda en ufak bir ipucu görürsek, yardımlaşma, ortaklaşma ve birlikte üretme konusunda, paylaşma konusunda bir anlayış görürsek hemen bu eli tutmaya hazırız. Ama ne yazık ki bunun tam tersi gelişmeler oluyor. KKTC ve Türkiye'yi enerji politikaları dışında Doğu Akdeniz enerji denkleminin dışında tutma gayretleri var. Bu çabalar coğrafyaya aykırı çabalar. Bu bölgenin coğrafyasında ve tarihinde hem Kıbrıs Türkü hem Türkiye vardır ve var olmaya devam edecektir.

HARİTA

ABD'nin yayınladığı harita, Türkiye'yi dışlamayan bir harita. Ama önemli olan kağıt üzerinde olanlar değil, önemli olan gerçekte, fiiliyatta olanlardır. O harita 2015 tarihini taşıyor. Ama 2019'dayız. Ama o haritanın gerekleri değil başka şeyler yapılıyor arazide ve denizde. Dolayısıyla bizi ilgilendiren kağıt üzerinde olanlar değil gerçekte olanlardır.

MÜZAKERELER

Aslında müzakerelerin olmamasının nedeni şimdi yaşananlar değildir. Rum yönetimi geçenlerde beyanat verdi. Bu gergin ortam bitsin müzakereler başlasın diye. Öyle bir durum söz konusu değil. Müzakerelerin olmamasının nedeni maalesef Rum liderin Kıbrıs Türk tarafının siyasi eşitliğini ve kararlara etkin katılımını bir türlü yanaşmamalıdır. Herhangi bir uzlaşma sağlanıp yeniden işe başlayabilmek için geçmişte var olan mutabakatların kabul edilmesi gerekir. Geçmişte var olan mutabakatların özü de iki tarafın siyasi eşitliğidir. Rum tarafı bunu kabule yanaşmıyor. Bugün eğer müzakerelerde bir tıkanma varsa, ileriye doğru bir gidiş yoksa bunun temel nedeni şu anda Doğu Akdeniz'de yaşananlar değildir. Rum tarafının Kıbrıs Türklerinin siyasi eşitliğini kabul etmemesidir.

'Rumların tutuklama kararı yetkisizdir'

PROF. Dr. Mesut Hakkı Caşın, Türkiye'nin Doğu Akdeniz'deki kaynaklardan vazgeçmesi için baskı oluşturulduğunu belirterek, uluslararası tutuklama kararı çıkaran Güney Kıbrıs'ın bu kararının yetkisiz olduğunu söyledi. Caşın, olayda İsrail'in de parmağı olduğunu düşündüğünü vurguladı.

İstinye Üniversitesi Uluslararası İlişkiler Bölüm Başkanı Prof. Dr. Mesut Hakkı Caşın, Güney Kıbrıs Rum Yönetimi'nin Fatih sondaj gemisi mürettebatına ilişkin aldığı kararı değerlendirdi. Ada topraklarındaki zenginliklerin iki devletin eşit olarak bölüşmesi gerektiğini vurgulayan Prof. Dr. Caşın, Birleşmiş Milletler kararlarında da bu kaynakların her iki toplumun ortak iradesinde olduğunu ifade etti.

'TUTUKLAMA OLURSA DENİZ KUVETLERİ ATEŞ AÇAR'

Tutuklama kararının yetkisiz, hukuken sakat ve hiçbir hükmünün olmadığını vurgulayan Prof. Dr. Caşın, savaş çıkması durumunda sorumluluğun Güney Kıbrıs Rum Yönetimi'ne ait olduğunu dile getirdi. Prof. Dr. Caşın, "Akdeniz'deki gemi egemen bir devlet olarak Türkiye'ye aittir. Araştırma gemisinin uluslararası sulardaki faaliyetleri Birleşmiş Milletler Deniz Hukuku Sözleşmesi, uluslararası genel hukuk kurallarına göre Türkiye'dedir. Eğer tutuklama girişimi olursa Türkiye'nin deniz kuvvetleri ateş açar" dedi.

Amerika ve Avrupa Birliği'nin (AB) bölgede Türkiye'yi görmezden geldiğini söyleyen Prof. Dr. Mesut Hakkı Caşın, bunun NATO ve müttefiklik ilkelerine ters olduğunu belirtti. Güney Kıbrıs Rum Yönetimi'nin tutuklama kararını tek başına almasının mümkün olmadığını ifade eden Prof. Dr. Caşın, "Onu azmettiren Brüksel ve Washington'dur" diye konuştu.

'TÜRKİYE'NİN SADECE PAZAR OLMASINI İSTİYORLAR'

İsrail, Mısır, Yunanistan ve Suudi Arabistan'ın Doğu Akdeniz'de deniz ve hava tatbikatlarını Türkiye üzerinde baskı unsur oluşturmak için yaptıklarını söyleyen Prof. Dr. Caşın, "Türkiye'nin Doğa Akdeniz'de 150 yıl yetecek kadar yer alan hidrokarbon kaynaklarından vazgeçmesi için baskı oluşturuluyor. Bizi bölgeden diskalifiye etmek istiyorlar. 'Türkiye sadece pazar olsun oradan çıkan kaynakları satın alsın' mantığı var. Böyle bir şeyi Türkiye kabul edemez" diye konuştu.

Üst üstte iki zirvede dört liderle görüşecek

CUMHURBAŞKANI Tayyip Erdoğan'ın, 14-15 Haziran'da Duşanbe'de düzenlenecek CICA zirvesi ve 28-29 Haziran'da Osaka'da toplanacak G-20 liderler zirvesinde Çin, Rusya ve İran devlet başkanlarıyla ikili görüşmeler yapması bekleniyor. Erdoğan'ın G-20 zirvesinde ABD Başkanı Trump'la da bir araya geleceği belirtiliyor.

Asya'da İşbirliği ve Güven Artırıcı Önlemler Konferansı (CICA) 5. Devlet ve Hükümet Başkanları Zirvesi, 14-15 Haziran tarihlerinde Tacikistan'ın başkenti Duşanbe'de yapılacak. Zirvede Türkiye'yi Cumhurbaşkanı Erdoğan temsil edecek. Tacikistan Cumhurbaşkanı İmamali Rahman'ın ev sahipliğindeki zirveye Rusya Devlet Başkanı Vladimir Putin, Çin Devlet Başkanı Xi Jinping, İran Cumhurbaşkanı Hasan Ruhani, Filistin Devlet Başkanı Mahmud Abbas'ın da aralarında bulunduğu liderler katılacak.

KRİTİK KONULAR MASADA

Erdoğan, zirve kapsamında devlet ve hükümet başkanlarıyla ikili görüşmeler yapacak. Erdoğan ve Putin'in gündeminde başta İdlib olmak üzere Suriye'deki son gelişmeler ve S-400 meselesi var. Erdoğan, ayrıca, Çin Devlet Başkanı Xi, İran Cumhurbaşkanı Ruhani başta olmak üzere zirveye katılan liderlerle görüşecek. Görüşmelerde ikili ilişkilerin geliştirilmesi için atılması planlanan adımların yanı sıra bölgesel ve küresel gelişmeler de değerlendirilecek. Erdoğan, zirve kapsamında düzenlenecek ana oturumda da bir konuşma yapacak.

TRUMP'LA GÖRÜŞME

Tacikistan'daki zirvenin ardından 28-29 Haziran'da Japonya'nın Osaka şehrinde düzenlenecek olan G20 zirvesinde dünya liderleri bir araya gelecek. Erdoğan'ın burada Türk pilotlarına verilen F-35 eğitiminin durdurulmasıyla gerilen ilişkilerin gölgesinde ABD Başkanı Donald Trump'la görüşecek. ABD, Türk pilotlarına verilen eğitimi durdurmasına rağmen Türkiye'nin S-400 anlaşmasından 31 Temmuz'a kadar geri adım atması halinde F-35 programının devam edeceğini açıklamıştı. Görüşmede Erdoğan'ın Trump'a, S-400'lerin "bitmiş bir anlaşma" olduğunu vurgulaması bekleniyor.

'İlginç şeyler olacağını düşünüyorum'

ABD Başkanı Donald Trump, Çin Devlet Başkanı Xi Jinping ile yürüteceği ticaret görüşmeleriyle ilgili, "Bir araya gelmeyi ve görüşmeyi programladık. İlginç şeyler olacağını düşünüyorum" dedi. Trump, G-20 zirvesinde Çin Devlet Başkanı ile yürüteceği ticaret görüşmelerinde ilerleme kaydedilmezse, Çin ithalatına yeni gümrük vergileri getirmeye hazır olduğunu söyledi.

Çin-ABD ticaret anlaşmazlığını çözmek için geçen ay Washington'da yapılan iki günlük müzakerelerin başarısızlıkla sonuçlanmasından bu yana, Trump defalarca 28-29 Haziran tarihlerinde Japonya'nın Osaka kentinde yapılacak G20 toplantısında Xi Jinping ile görüşmeyi beklediğini söyledi. Çin böyle bir toplantıyı doğrulamadı. Trump, geçen hafta yaptığı açıklamada Çin'den ithal en az 300 milyar dolar değerinde ürüne gümrük vergisi getirme tehdidini devreye alıp almamaya G-20 toplantısının ardından karar vereceğini söylemişti. Trump dün Beyaz Saray'da gazetecilere yaptığı açıklamada hala Xi ile görüşmenin gerçekleşeceğini düşündüğünü belirterek, "Bir araya gelmeyi ve görüşmeyi programladık. İlginç şeyler olacağını düşünüyorum. Ne olacağını görelim" ifadelerini kullandı.

Çin Dışişleri Bakanlığı dün yaptığı açıklamada, Çin'in Washington ile daha fazla ticaret görüşmesine açık olduğunu, ancak olası bir toplantı hakkında açıklanacak bir şey olmadığını belirtti.

İdlib'de anlaşma hükümlerine uyuluyor

ASKON Genel Merkezi'nde Türkiye-Rusya İlişkileri üzerine yapılan toplantıda konuşan Rusya'nın İstanbul Başkonsolosu Andrey Podelyshev, İdlib'de çözüm için çalışıldığını ve gelinen noktada artık Suriye'de ışığın göründüğünü söyledi

GARİP BALÇAK

RUSYA'nın İstanbul Başkonsolosu Andrey Podelyshev'in katılımıyla Anadolu Aslanları İşadamları Derneği (ASKON) Genel Merkezi'nde dün, Türkiye-Rusya İlişkileri üzerine bir toplantı düzenlendi. Türkiye-Rusya ilişkilerinin ticari ve siyasi alanda ele alındığı toplantıda Başkonsolos Podelyshev, İdlib konusuna da değindi. İdlib konusunda iki ülkenin askeri kanatlarının sıkı diyalog halinde olduğunu askeri kanatların çözemediği konularıysa devlet başkanlarının özel konuşmalarla çözdüğünü belirten Podelyshev, görüşmelerin sorunları çözmeye yönelik olduğunu tarafların birbirlerini suçlamaya yönelik olmadığını söyledi.

UÇAK KRİZİ BİR ARAYA GETİRDİ

Türkiye ve Rusya'nın ilişkilerinin 2015 uçak krizi sayesinde geliştiğini belirten Podelyshev, şu ifadeleri kullandı: "2015'te yaşanan uçak krizinden sonra Türkiye ile Rusya arasında oldukça zor bir dönem yaşandı. Gerçekten çok büyük ve önemli çabalar sonrası ilişkilerimizi bu noktaya taşımış olduk. Bu kriz sayesinde biz birbirimizin çıkarlarını gözeterek, birbirimizi anlamaya çalışarak, ortak bir yol bularak çalışmamız gerektiği anladık. Bu kriz bize yol gösterici oldu."

'İDLİB'DEKİ GÖRÜŞMELERİ SORUNLARI ÇÖZMEYE YÖNELİKTİR'

İki ülke arasında ticari çalışmaların sürdüğünü ticarette de bazı aksaklıkların olduğunu fakat domates sorununun çözülmesi gibi bu sorunların da çözüleceğini söyleyen Podelyshev, şöyle devam etti: "Bizim siyasi diyaloglarımız da devam ediyor. Devlet başkanlarımızda sık sık görüşüyor bu denli sık görüşen iki devlet başkanı bulmak bir hayli zordur. Siyasi diyaloglarımız bölgesel sorunlarla alakalı olarak da devam ediyor. Örneğin Suriye konusunda... Geçen yılın sonlarında İdlib'de imzalanmış anlaşmayı Suriye konusunda örnek gösterebiliriz. İdlib anlaşması Rusya ve Türkiye arasında imzalandı ve bu anlaşma çerçevesinde ülkeler üzerilerine bazı sorumluluklar aldı. Rusya'nın siyaseti bu anlaşma çerçecesindeki sorumluluklarını yerine getirmekle alakalıdır. Sorun teşkil eden farklı konular var. Fakat bizim askeri birliklerimiz sıkı bir diyalog içindeler. Bu şekilde çözülemeyen konularsa devlet başkanlarımız şahsi görüşmeleri kapsamında bu konuları görüşüyorlar. Bu görüşmeler sorunların çözülmesi yönündedir. Tarafların birbirlerini suçlamaları yönünde değildir."

'TÜRKİYE VE RUSYA'NIN YÖNÜ AYNIDIR'

Türk basınını da dikkatlice izlediğini belirten Başkonsolos, "Yaygın bir görüş olmamakla birlikte Türkiye'nin aynı yolu yürümesi gereken ülkelerin Rusya ve İran gibi ülkeler değil Avrupa ülkeleri olduğu şeklinde haberler var" dedi: "Bu kadar sert bir şekilde söylenmemiş olmasa da geleceğe batıyla mı yoksa Rusya ile mi gidileceği konusunda, Avrupa ülkeleriyle devam etmek gerektiğini söyleyenler var. Bu bakış açısı aynı zaman da eski Sovyet ülkelerine de şöyle dayatılıyor: 'Siz gelişmiş olan batılı ülkelerle mi yoksa demokrasinin gelişmediği Rusya'yla mı beraber yürümek istiyorsunuz?' Biz birleşik bir Avrupa'dan yanayız. Eşit diyaloglardan yanayız. Ama AB'nin bizim içişlerimize karışma çabası bize ne yapıp ne yapmayacağımızı söylemeye çalışmaları diyaloglarımızı zehirliyor. Kimsenin şüphesi olmasın ki Türkiye ve Rusya'nın yönü aynıdır. Bu yönde kendi vatandaşları için modern ve demokratik bir ülke olmaktır. Bundan çıkarılacak sonuç tekdir ekonomik o da ilişkilerimizi geliştirmemiz gerektiğidir."

'ABD SİSTEMLERİ KENDİ SATARAK KÂR ELDE ETMEK İÇİN ÇALIŞIYOR'

Podelyshev, "S-400 konusunda Türk uzmanlarının yetiştirilmesinin devam ediyor. Benim de basından aldığım bilgi de iki ay içinde sevkıyatların başlayacağı yönünde. S-400 ticari bir meseledir. Rusya kalliteli savunma sistemleri yapıyor ve bunu satıyor. ABD'de bunları kendi satıp kendi kazanmak istiyor" dedi.

SURİYE'DE IŞIK GÖRÜNDÜ

Podelyshev, İran ve Rusya ilişkilerinin iyi durumda olduğunu belirterek, Suriye'deki sorunların çözümü için üç ülke birlikte çalışıldığını belirtti: "ABD'nin nükleer anlaşmadan (JCPOA) çıkmasından sonraki süreçte İran'ın 'tarafsız' kalışını saygıyla karşılıyoruz. Suriye'de son altı-yedi yıldır trajik olaylar yaşanıyor. Rusya, Suriye'de kanunen seçilmiş başkanını destekliyor. Bu noktada devletin korunması bizim için temel koşuldur. Bu istek Libya'daki senaryodan ve sonuçtan kaçınmak için bir istektir. Venezuela'daki görüşümüz de aynı. Rusya, Suriye'de barışın kazanması için tüm adımları atıyor. Biz de farklı formatları destekliyoruz örneğin Soçi ve Astana süreci bunun içinde. Ve artık ışık göründü diyebiliriz."

PKK, HDP'Lİ AİLEYE CEZA KESTİ

Amca yeğen Biliciler öldürüldü

HAKKARİ'nin Yüksekova ilçesinde yol inşaatında çalışan Abdurrahman Bilici (57) ile yeğeni Mehmet Sait Bilici, PKK'lılar tarafından uzaktan kumandalı el yapımı patlayıcıyla öldürüldü. Bölgede geniş bir aşiret olan Bilici ailesi, 90'lı yıllardaki adıyla Halkın Emek Partisi (HEP), bugün ise HDP yanlısı olarak biliniyor. Aile, hendek savaşlarından önce de HDP'li bir aile olarak tanınıyordu. Müteahhitlik yapan Bilici ailesi, son olarak Yüksekova'da Irak sınırındaki bir karakola giden yolu yapma işini aldı. Ancak PKK'nın bu ihaleye karşı çıktığı, yol çalışması yapılan güzergaha mayın döşediği, uzaktan kumandayla el yapımı patlayıcıyla amca Abdurrahman Bilici ve yeğeni Mehmet Sait Bilici'yi öldürdükleri bildirildi. Görgü tanıkları, amca yeğenin, devlete ait bu işi aldığı için PKK tarafından öldürüldüğünü dile getirdi.

Son yerel seçimlerde seçilen Erciş ilçesi Gözütok Mahallesi nüfusuna kayıtlı Abdurrahman Bilici ile Mehmet Sait Bilici, Van'dan ambulansla önce evine götürülerek helallik alındı. Ardından, Erciş Merkez Kara Yusuf Paşa Camisine getirilen şehitler için burada bir tören düzenlendi. Amca ve yeğeninin Türk bayrağına sarılı cenazeleri, öğle namazı sonrası Latifiye Mahallesi'ndeki Seyyid Muhammed Mezarlığında toprağa verildi.

Cenazelerinin taşınması sırasında "Kahrolsun PKK", "Şehitler ölmez vatan bölünmez" sloganları atıldı. ■ **YURT HABERLER**

Afrin saldırısının failleri etkisiz hale getirildi

PKK/YPG terör örgütünün 9 Haziran 2019'da Tel Rıfat'tan düzenlenen saldırıyı yapan teröristlerden 10'u etkisiz hale getirildi.

Afrin'de PKK/YPG terör örgütünün 9 Haziran 2019'da Tel Rıfat'tan düzenlediği saldırı sonrası bölgede yerleri tespit edilen teröristler, ağır silahlarla yoğun şekilde atış altına alınmıştı. Bu atışlar sonucu saldırıyı gerçekleştiren teröristlerin etkisiz hale getirildiği ve şehit olan askerler ile yaralanan askerlerin kanının yerde bırakılmadığı Milli Savunma Bakanlığı tarafından bildirilmişti. Milli Savunma Bakanlığınca son yapılan açıklamada ise bölgede, 9 Haziran 2019 günü, ateş destek vasıtalarıyla yoğun şekilde ateş altına alınan saldırıyı gerçekleştiren teröristlerden 10'unun etkisiz hale getirildiğinin tespit edildiği belirtildi. Açıklamada, "Bölgedeki terörle mücadelemiz son terörist de etkisiz hale getirilene kadar azim ve kararlılıkla devam edecektir" denildi.

■ **AYDINLIK / ANKARA**

ABD'den PKK'ya yeni silah sevkıyatı

PENTAGON, Trump'un IŞİD'le mücadelenin bittiğini ilan etmesine rağmen PKK'nın çatı örgütü Suriye Demokratik Güçleri'ne yönelik askeri ve lojistik sevkıyatlarına devam ediyor.

Suriye İnsan Hakları Gözlemevi (SOHR), Kuzey Irak'taki Semelka Sınır Kapısı'ndan geçerek Deyrezor'a giden lojistik ve askeri mühimmatlar içeren 55 TIR'lık bir konvoyun görüldüğünü bildirdi. ABD'nin PKK'ya bugüne kadar verdiği silah ve mühimmat desteği 20 bin TIR'ı aştı.

Suriye ordusu, İdlib bölgesine yoğunlaşırken ABD'nin SDG'ye mühimmat sevkıyatı yapmasının nedeni ise bölgenin ekonomik önemi. Irak sınırındaki bölge, Suriye'nin en verimli petrol sahası. Deyrezor'u ikiye bölen Fırat Nehri'nin doğusunda 11 önemli petrol yatağı bulunurken, yapılan hesaplamalara göre bu petrol yatakları Suriye'nin enerji kaynaklarının yaklaşık üçte birini oluşturuyor.

Diğer yandan Fars Haber Ajansı'nın haberine göre bölgede yaşayan Suriyeliler SDG'den rahatsız. Bölge sakinlerinin talebi ABD destekli terör örgütü militanlarının sınır dışı edilmesi. Halk devlet okullarının ve enstitülerinin bölgeye geri dönmesi çağrısında bulunuyor.

Tehdit ve yaptırım dilini kabul etmiyoruz

HABER MERKEZİ

ABD Temsilciler Meclisi, Türkiye'nin S-400 alımıyla ilgili yönetime tavsiye niteliğinde olan ve hukuki bir bağlayıcılığı bulunmayan karar tasarısını onayladı. Dışişleri Bakanlığından, ABD Temsilciler Meclisinin kabul ettiği kararın, iki ülke arasındaki köklü dostluk ve müttefiklik ilişkileriyle hiçbir şekilde bağdaşmadığı bildirildi.

ABD Temsilciler Meclisinin, Türkiye'nin Rusya'dan alacağı S-400'lerle ilgili oybirliğiyle karara bağladığı tasarıda, Türkiye'ye S-400 alma kararının iptali için çağrı yapıldı; Türkiye'nin S-400 ve F-35'leri birlikte alamayacağı ve birini tercih etmesi gerektiği savunuldu.

Karar tasarısında, ABD-Türkiye ortaklığını ve Türkiye'nin NATO'daki rolünü tehlikeye atabilecek Rusya ile askeri bir ilişkiden kaçınılması çağrısı yapıldı. Temsilciler Meclisi Dış İlişkiler Komitesi Başkanı Eliot Engel, "Ulusal güvenlik teknolojimizi Rusya'ya açma riskini alamayız" dedi.

Ayrıca, Türkiye'nin, Rusya'dan hava sistemi alması durumunda ABD'nin hasımlarıyla yaptırımlar yoluyla mücadele etme yasası kapsamında, yaptırımlara maruz kalacağı belirtildi.

ABD yönetimine tavsiye niteliğindeki kararın hukuki bir bağlayıcılığı bulunmuyor.

'TEHDİT DİLİ KABUL EDİLEMEZ'

Dışişleri Bakanlığı, karar üzerine açıklama yaptı. Açıklamada "10 Haziran tarihinde ABD Temsilciler Meclisi'nde kabul edilen 'ABD-Türkiye ittifakına yönelik endişelerin ifade edilmesi' başlıklı karar, evvelce de açıkladığımız üzere, Türkiye ile ABD arasındaki köklü dostluk ve müttefiklik ilişkileriyle hiçbir şekilde bağdaşmamaktadır. Kararda Türkiye'nin dış politikası ve yargı sistemi hakkında yer verilen haksız ve temelsiz iddiaların kabul edilmesi asla mümkün değildir" denildi.

Görüş farklılıklarının giderilmesinin en etkili yolunun diyalog ve ülkelerin egemen kararlarına saygı göstermek olduğu vurgulanan açıklamada şu ifadeler yer aldı: "Bunun yerine, hiçbir bağlayıcılığı bulunmayan ve karşılıklı güvenin artırılmasına hizmet etmeyen kararların alınması, tehdit ve yaptırım dilinin gündemde tutulmaya devam edilmesi ve birtakım suni miadlar konulması kabul edilemez."

Türk pilotların F-35 eğitimi durduruldu!

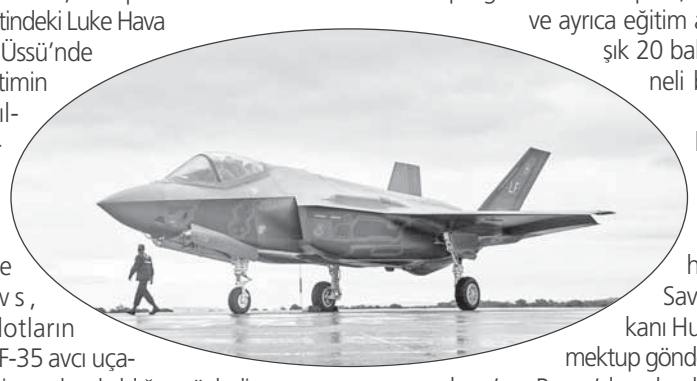

PENTAGON, Türk pilotlara ABD'nin Arizona eyaletindeki Luke Hava Kuvvetleri Üssü'nde verilen eğitimin sonlandırıldığını açıkladı.

Pentagon Sözcüsü Mike Andrews, Türk pilotların ABD'deki F-35 avcı uçağı eğitiminin sonlandırıldığını söyledi. Andrews, Reuters'a verdiği demeçte, "Bakanlık, Türk pilotların uçuş yapmadığından haberdar" dedi. Pentagon Sözcüsü, "Türk politikasında bir değişiklik olmaksızın, F-35 programına katılımlarını düşürmek için müttefikimiz Türkiye'yle yakın çalışmaya devam edeceğiz" ifadelerini kullandı.

F-35 programında dört pilot, iki eğitmen ve ayrıca eğitim alan yaklaşık 20 bakım personeli bulunuyor. Geçen hafta ABD Savunma Bakan Vekili Shanahan', Milli Savunma Bakanı Hulusi Akar'a mektup göndererek, Ankara'nın Rusya'dan almak üzere anlaşmaya vardığı S-400 hava savunma sistemi konusunda geri adım atmadığı için yeni pilot eğitimlerini durdurduklarını açıklamıştı. Shanahan, halihazırda eğitim gören pilotların eğitimlerinin de 31 Temmuz'a kadar durdurulacağı ve bu tarihten sonra personelimizin üslere giremeyeceğini yazmıştı.

ABD'DEN S-400 ALMAYA HAZIRLANAN HİNDİSTAN'A:

Türkiye'ye bakın

ABD, Türkiye gibi Hindistan'ın da Rusya'dan S-400 füze savunma sistemi satın almasına karşı çıkıyor.

Hint haber ajansı Press Trust of India'da (PTI) yer alan habere göre, ABD Dışişleri Bakanlığı'ndan üst düzey bir yetkili bir grup Hint gazeteciye yaptığı açıklamada Yeni Delhi yönetiminin Rus yapımı sistemi satın alma kararının olağan bir anlaşma olarak görülemeyeceğini ve anlaşmanın ABD-Hint askeri işbirliğini olumsuz etkileyeceğini söyledi. S-400'lerin satın alınmasının ABD'nin Düşmanlarına Yaptırımlarla Karşılık Koyma Yasası (CAATSA) kapsamında Rusya'ya getirilen yaptırımları ihlal edeceğini savunan yetkili, "NATO müttefikimiz Türkiye ile yaşadığımız çok ciddi tartışmaya bakın. Aynı endişeler Hindistan'ın S-400'leri satın alması halinde de geçerli olacaktır" dedi. S-400'lerde kullanılan radar sisteminin ABD yapımı yeni nesil hayalet savaş uçağı F-35'lere ait hassas bilgileri tehlikeye atacağı tezini savunan yetkili, "Yüksek teknolojiye sahip sistemleri birlikte kullanamayız. S-400'lerin diğer sistemler için yaratacağı bazı tehditler var. Türkiye ile yaşadığımız tartışma bu meseleye odaklanıyor" ifadelerini kullandı.

ANLAŞMA 2018'DE İMZALANDI

Hindistan'da yapılan parlamento seçimlerinin ardından ikinci dönem iktidarı kazanan, 30 Mayıs'ta Başbakan olarak yeni görev dönemine başlayan Başbakan Nerandra Modi, Rusya'dan S-400 hava savunma sistemleri satın alınmasıyla ilgili anlaşmayı Kasım 2018'de imzaladı. Başbakan Modi ile Rusya Devlet Başkanı Vladimir Putin arasındaki geniş çaplı müzakereler sonunda karara bağlanan anlaşmayla Kasım 2020'de başlayacak olan teslimatlar Nisan 2023'te tamamlanacak.

Konuyla ilgili AA'ya konuşan bir Hint hükümet yetkilisine göre, Rus savunma şirketlerine uygulanan bankacılık yaptırımları nedeniyle Yeni Delhi yönetimi şu ana dek Rusya'ya yalnızca kısmi ödemeler yapabildi. Hint yetkililer, ABD'nin Indo-Pasifik bölgesinde Çin'in yükselişini dengeleme arayışında olan Trump yönetiminin, bu konuda kendilerine istisna sağlayacağını umuyor.

S-400'LER VE DİĞER SİSTEMLER

ABD yönetimi, Hindistan'a General Atomics şirketi tarafından üretilen "Deniz Muhafızı" adı verilen İnsansız Hava Savunma (Drone) Sistemi satmayı önerdi. Bu, Washington'un NATO müttefiki olmayan bir ülkeye bu konuda yaptığı ilk teklifti. Trump yönetimi ayrıca Hindistan'a Lockheed Martin F-21 ve Boeing F/A-18 tipi son teknoloji hayalet savaş uçaklarını satılmasını da destekliyor.

Yeni Delhi merkezli düşünce kuruluşu Centre for Policy Research araştırmacısı Brahma Chellaney, Trump yönetiminin Modi'nin ikinci döneminin başladığı ilk günde, Hindistan'ın ABD pazarına tercihli erişimini kaldıracağını duyurmasının tesadüf olmadığı değerlendirmesinde bulundu.

ABD'li İran uzmanı: ABD saldırırsa kaybeder!

ABD-İran gerginliği sürüyor.

ABD'de **"Şahinler"** bastırıyor.

Ama ciddi kaygı duyanlar da var.

"ABD'nin sonunu getirir" diyorlar.

İşte onlardan biri.

İlan Goldenberg.

Yıllardır Ortadoğu ile ilgileniyor.

CNAS (Yeni Amerikan Güvenlik Merkezi) Orta Doğu Güvenlik Direktörü. ABD derin devletinin elemanlarından. Savunma Bakanlığı Müsteşarlığı İran Grubu Başkanı olarak da görev yapmış.

ABD Dış İlişkiler Konseyi'nin yayın organı Foreign Affairs dergisinde bir makale yazdı. ABD-İran gerilimi ve olası savaşın ne olacağını değerlendirdi.

ABD için iyi şeyler öngörmüyor.

Goldenberg'in değerlendirmeleri özetle şöyle:

TANSİYON YÜKSEK

■ ABD ile İran arasındaki tansiyon yükseliyor.

■ Trump, bölgeye yeni kuvvetler gönderdi.

■ ABD, Fars Körfezindeki S. Arabistan, Norveç, BAE bayraklı petrol tankerlerinin vurulmasından İran'ı sorumlu görüyor.

■ Hiçbir şüphe duymuyor.

■ İran'ın küçük botlara füze ve mayın yüklediğini biliyor.

İYİ HABER

■ Bütün bunlara rağmen bölgedeki durum sanıldığı kadar kötü değil.

■ Taraflar, Bolton hariç, savaş istemiyor.

■ İran'ın stratejisi, tansiyonu düşük düzeyde tutmak ve ABD ile doğrudan bir çatışmadan kaçınmak şeklinde özetlenebilir.

■ ABD, son askeri hamleleri ile kamuoyuna sert bir görünüm verdi.

■ Ancak, bu sonuç almaya yönelik olmadığı gibi, alışılmamış bir yöntem de değil.

■ ABD bölgede bir savaşa hazırlanmış olsaydı yığınak çok dramatik bir şekilde artardı.

KÖTÜ HABER

■ Kötü haber savaş hâlâ olabilir.

■ Her ne kadar taraflar istemese de.

■ Yanlış hesap, yanıltıcı sinyal, küçük bir kıvılcım,...

■ İran, Orta Doğu ve ABD'deyi kapsayan devasa bir bölgesel çatışmaya dönüşebilir.

■ ABD ile ilişkili hedeflere yönelik küçük, inkar edilebilecek bir saldırı çatışmayı başlatabilir.

Örneğin;

■ İran liderleri ABD'ye karşı koyma zamanının geldiği kararını alabilir

■ Irak'taki, İran yanlısı Şii militanlar bir ABD askeri konvoyunu vurabilir.

■ Fars Körfezinde bir tankeri, petrol sızıntısına neden olacak şekilde yaralayabilir.

■ Tahran, geçmiş deneyimlerinden, böyle bir saldırının, kendilerince yapıldığının ispat edilemediği sürece, Washington'un doğrudan mukabele etmesi sonucunu doğurmayacağını bilir.

DURUM FARKLI

■ Ancak, bu defa durum farklı.

■ İran saldırısı sonrası Trump, İran'da bazı askeri hedefleri vurma emri verebilir.

■ ABD dünyaya bunun caydırma hedefli bir defaya mahsus olduğunu açıklar.

İRAN'IN KARTLARI

Buna karşı İran ne yapar:

■ İran'ın çok değişik opsiyonları var.

■ İran, Afganistan, Irak, Lübnan, Suriye ve Yemen'deki kontrol ettiği grupları ABD hedeflerine saldırı için kullanabilir.

■ Füzeleriyle, Bahrain, Kuveyt, Katar, Suudi Arabistan ve BAE'deki ABD hedeflerini vurabilir.

■ Hürmüz Boğazını tıkayabilir.

■ Petrol fiyatlarını fırlatır.

■ S. Arabistan'ın petrol üretim ve sevkiyatını devre dışına çıkarabilir.

■ Dünya çapında ABD hedeflerine saldırı düzenleyebilir.

GÜVEN YOK

■ İki ülke de birbirine güvenmiyor.

■ Kesin olmayan bilgilerle karar verebilirler.

■ ABD'nin İran'a yanıltıcı sinyal vermesi tehlikesi var.

■ Trump'ın twitter başına geçme alışkanlığı risk.

■ Güvenlik Danışmanının tutumu kaygı verici.

■ İran'a "önleyici vuruş" yapabilir.

■ABD, çok sayıda İran gemisini batırabilir,

■ İran'daki hedefleri vurabilir.

SONUÇ

■ İran ordusu kısa bir süre darbe alır.

■ Ancak, topyekün ve güçlü bir karşı atak yapamayacak ölçüde değil.

■ Hizbullah 130 bin füzesiyle İsrail'e saldırabilir.

■ Savaş tüm bölgeye sirayet eder.

■ Çok büyük insani ve maddi kayıplara, yol açar.

■ "İran'ın vekaletçi güçlerini" yok etmek çok güç.

■ ABD uçakları, İran'ın nükleer projelerini geriletir.

■ Ama İran'ın bilimsel altyapısı ve teknolojik kapasitesini yok edemez.

■ Çatışmalar zamanla İran'ın nükleer silaha ulaşmasına neden olabilir.

■ İç kargaşa çabaları İran halkında karşılık bulmaz.

ABD'NİN SONU OLUR

■ Fatura 3 trilyon dolara ulaşabilir.

■ Bu da Rusya ve Çin'le süper güç rekabetinin sonu olur."

ABD'li uzman da aynı görüşte.

ABD İran'a saldırırsa kaybeder.

KAYIP
Nüfus Cüzdanımı kaybettim. Hükümsüzdür.
Kamer Albayrak

KAYIP
Nüfus Cüzdanımı kaybettim. Hükümsüzdür.
Merve Uğurluay

Yücel İstanbullulara seslendi:

Dayatmaya karşı çıkalım

Vatan Partisi'nin İBB adayı Mustafa İlker Yücel, iki adayın çıkacağı canlı yayına 'Amerikan demokrasisi' benzetmesi yaptı. Yücel, Vatan Partisi'nin çözümlerine medyada yer verilmediğine dikkat çekti: Çünkü televizyonlar gerçeği göstermiyor. İki parti dayatmasıyla, iradenizi, yaratılan gerilim üzerinden teslim almaya çalışacaklar. İstanbulluları bu dayatmaya karşı çıkmaya davet ediyoruz

HABER MERKEZİ

DÖRT partinin adayının yarışacağı İstanbul'da yapılacak canlı yayına sadece Ak Parti ve CHP adayının çıkartılmasına tepkiler devam ediyor. Vatan Partisi İstanbul Büyükşehir Belediye (İBB) Başkan Adayı Mustafa İlker Yücel yaptığı açıklamada yaşananları "Bu bir Amerikan demokrasisi" diye nitelendirdi.

Yücel, İstanbul İl Başkanlığı binası önünde, CHP İBB Adayı Ekrem İmamoğlu ve Ak Parti İBB Adayı Binali Yıldırım'ın ortak canlı yayın programı ve medya tarafından uygulanan ambargoya karşı basın açıklaması yaptı. Seçime dört partinin adayının katıldığını hatırlatan Yücel şunları belirtti:

"Pusulada dört parti olacak ama televizyonda, gazetelerde, internet sitelerinde sadece iki parti gösteriliyor. Halbuki Vatan Partisi'nin, çözüm programı televizyonlarda her gün gösterilen her iki adayın programından çok farklı. Buna rağmen televizyonlarda adaylara ayrılan süreler şu şekilde:

Binali Yıldırım: 1531 dakika
Ekrem İmamoğlu:1094 dakika
Necdet Gökdemir: 56 dakika
Mustafa İlker Yücel: 29 dakika

Her gün çoğulculuk derler, çok seslilik derler, demokrasi derler ama bir söz hakkını bile çok görürler. İşte sizin demokrasiniz budur! Bu bir Amerikan demokrasisidir.

'NEDEN KORKUYORSUNUZ?'

"Her iki aday televizyon programından önce zaten aynı siyasi programda buluşmuştu. Ortak noktalarınızı anlatacağımız için mi korkuyorsunuz? PKK partisi HDP üzerinden bölücülüğü nasıl okşadığınızı gündeme getireceğimiz için mi korkuyorsunuz? Sahip olduğunuz şirketlerin rant ve beton belediyeciliğinde nasıl büyüdüğünü göstereceğimiz için mi korkuyorsunuz?

"Gizlilik kararı getirdiğiniz mal varlığınızı ve aile şirketlerinizin belediyelerle ilişkisini konuşacağımız için mi korkuyorsunuz? Kameraları camilere çağırıp müezzinlik pozu vererek, dini değerlerin siyasi tüccarlığını yaptığınızı göz önüne getireceğimiz için mi korkuyorsunuz?

"Karşılıklı açıkladığınız sınırsız vatlerinizin gerçekleşemeyeceğini, belediyenin borç batağına saplandığını koltuğa oturur oturmaz bütçe açığıyla nasıl uğraşacağınızı açıklayacağımız için mi korkuyorsunuz?

'GERÇEK TELEVİZYONLARA SIĞMAZ'

"Televizyonlarda gösterseniz de göstermeseniz de, Vatan Partisi Türkiye düşmanlarının, milletimizi bölmek isteyenlerin ve Cumhuriyet düşmanlarının hedef aldığı ilk kuvvettir! Bizi elli yıldır göstermezler ama elli yıldır ilk alınan hedef biz oluruz.

Çünkü televizyonlar gerçeği göstermiyor. Gerçek televizyonlara sığmaz. İki parti dayatmasıyla, iradenizi, yaratılan gerilim üzerinden teslim almaya çalışacaklar. İstanbulluları bu dayatmaya karşı çıkmaya davet ediyoruz. Programlarında sizin ekmek kavganız yok. Üretim yok. Dağıtacakları sadakanın planı var. Programlarında beton ve rant sisteminin temeline dokunmak yok. Programlarında Mehmetçiğin mücadelesi yok. Bölücülüğü okşamak var"

"Yurttaşlarımız yaratılan gerilimle ekonomide çözümü olmayan, kamu kaynaklarını satarak ayakta kalmaya çalışan Ak Parti'ye ve sırtını PKK partisine dayayarak başarı peşinde koşan CHP'ye yönlendiriliyor. Ülkeyi yönetilemez duruma getiren, ağırlaşan ekonomik sorunları çözemeyen Binali Yıldırım ve partisine de, Abdullah Gül ekibiyle dirsek temasında olan ve Selahattin Demirtaş'ın çizgisini överek HDP ile ittifak yapan Ekrem İmamoğlu'na da mahkum değilsiniz. Çözüm var!

"Vatan Partisi'nin olduğu televizyon programında rant ve beton düzeninin hücrelerine girilir. İlan ettiğimiz 'Yedi Tepe Yedi Renk' projelerimizin hepsi her iki adayın da korumak istediği sistemin sınırlarını aşıyor.

"Vatan Partisi'nin olduğu televizyon programında, İstanbul'un ve Türkiye'mizin gerçek sorunları, geleceği ve çözümleri konuşulur. Bu sorunlar ve çözümler her iki adayın da çözümsüz programının sınırlarını aşıyor. Biz birbirlerine soramayacakları soruları sorarız, onların ortak noktalarını gözler önüne sereriz. Her iki adayın da temsil ettiği Amerikancı-teslimiyetçi sistemin kolonlarına vururuz. Bu yüzden Vatan Partisi adayıyla tartışmak yürek ister. Biliyorlar ki bizimle yüz yüze bu konuları konuştukları anda bu perdeyi kaldıracağız. İlan ediyoruz: Vatan Partisi'nin olmadığı program halkı kandırma ve çözümsüzlüğe mahkum programıdır!"

Yıldırım'a Bahçeli'nin çıkışı soruldu:

Yorum yapma ihtiyacı duymuyorum

HABER MERKEZİ

AK Parti İstanbul Büyükşehir Belediye Başkan Adayı Binali Yıldırım, İSTOÇ Ticaret Merkezi'nde faaliyet gösteren esnafla kahvaltıda bir araya geldi.

Seçim çalışmalarının insanları yorduğu düşüncesine katıldığını belirten Yıldırım "Ortada bir mağdur var. O da İstanbulludur, esnaftır, iş adamıdır" dedi. Artık seçimin gündemden kaldırılması gerektiğini belirten Yıldırım, artık seçim değil, geçim ile ilgilenilmesi ve bunun gündeme getirilmesi gerektiğini söyledi.

'KÜRDİSTAN'DAN SONRA 'BÖLDÜRTMEYİZ' MESAJI

Yolları böldüklerini ama Türkiye'nin bölünmesine asla müsaade etmeyeceklerini vurgulayan Yıldırım, "Ülkeyi böldürtmeyiz. Bölücülerle, teröristlerle asla yol yürümeyiz. PKK ile FETÖ ile iş yapmayız. Bu kadar açık. Bu ülkenin birliğine, beraberliğine, bu milletin kardeşliğine düşmanlık eden, gözünü kırpmadan sivil insanları katleden, 15 Temmuz gecesi genç fidanları, sivil kardeşlerimizi şehit eden alçak örgütlerle işimiz olmaz. Bizim işimiz, sizlerle İSTOÇ ile" ifadelerini kullandı.

Yıldırım, kahvaltı sonrası gazetecilerin sorularını da cevapladı.

Bahçeli'nin, "Kürdistan ve Lazistan diye bir yer yoktur Türkiye'de." paylaşımı hakkında da Binali Yıldırım, şunları söyledi: "Bunlarla ilgili yorum yapma ihtiyacı duymuyorum. Cumhuriyet kurulmadan önce bu bölgelerde Osmanlı topraklarında her türlü etnik gruba sahip temsilciler vardı ve Gazi Mustafa Kemal Atatürk bütün bu temsilcileri bir araya getirerek işgal altındaki Anadolu topraklarının bağımsızlığını kazanması için büyük bir mücadele başlattı durum bu."

Yeni askerlik sistemi Genel Kurul'da

YENİ askerlik sistemine ilişkin kanun teklifi dün TBMM Genel Kurulu'nun gündemine geldi. Ak Parti, CHP, MHP, İyi Parti ve HDP gruplarının kanun teklifine ilişkin görüşlerini Genel Kurul'da sunmasının ardından teklifin oylaması yapılacak. Geçen günlerde düzenlemeye ilişkin bir açıklama yapan Ak Parti Grup Başkanvekili Bülent Turan teklifin bu hafta içerisinde TBMM'de oylanacağını söyledi. Eğer bu planda bir aksama yaşanmazsa yeni askerlik sistemi bu hafta milletvekillerinin oylamasına sunulacak. Teklifin Meclis'te onaylanması ve Cumhurbaşkanı Tayyip Erdoğan tarafından kabul edilmesi ve Resmi Gazete'de yayınlanmasının ardından artık yeni askerlik sistemi hayata geçirilmiş olacak. Sürecin İstanbul seçimi öncesinde tamamlanması bekleniyor.

■ AYDINLIK / ANKARA

'Faturayı işçiye kesecekler'

AYDINLIK / ANKARA

CHP Genel Başkanı Kemal Kılıçdaroğlu, dün partisinin grup toplantısında konuştu. Gündemdeki konulara değinen Kılıçdaroğlu, hükümetin hazırladığı Yargı Strateji Belgesi'nin eleştirdi. "17 yıldır bu ülkeyi kim yönetiyor?" diye sonra Kılıçdaroğlu "Yeni mi aklınıza geldi? Adaleti getireceğiz diyorlar, getirsinler başımızın üstüne. Ama adaleti getirmekte samimiler mi değiller mi onu önümüzdeki günlerde göreceğiz" ifadelerini kullandı.

TÜRK-İŞ'E RANDEVU YOK

Türk-İş'in en çok üyeye sahip konfederasyon olduğunu söyleyen Kılıçdaroğlu şu ifadeleri kullandı: "Şubat ayında yeni sözleşmelerin yapılması gerekiyor. Şimdi Haziran ayındayız. Hükümet bir türlü randevu vermiyor, görmezlikten geliyor. Dört aydır randevu vermiyorlar. Niçin vermiyorlar? Seçimler var. Seçimden sonra çok düşük rakamlar verecekler. Uzlaşmayacaklar hakem heyetine gidecek. Hakem heyeti sarayın adamlarından oluşuyor. Düşük rakamlar verecekler, yaşanan enflasyonun faturasını işçilere çıkaracaklar. Dört aydır randevu verilmiyorsa işçilerin ve O sendikanın da yerinde durmaması lazım, beklememesi lazım. 200 bin işçinin hakkından ve hukukundan söz ediyorum." 8,5 milyon kişinin işsiz olduğunu belirten Kılıçdaroğlu "Neye gitsem ceplerim 'Çocuğuma iş istiyorum' talepleri ile doluyor. İktidar sahiplerine de aynı talepler geliyordur. 17 yılın sonunda nasıl olur da 8,5 milyon insan işsiz kalır. Bunu sormamız lazım" dedi.

Türkiye'nin iyi yönetilmediğini söyleyen Kılıçdaroğlu şöyle konuştu: "Dediler ki fiyatlarda yüzde 10 indirim yapacağız. Oldu mu; olmadı. Damat yine devam ediyor. Belediye zabıtalarına görev verdiler; fiyatları denetlediler. Damat yine yerinde duruyor. Toptancıları, halcileri terörist ilan ettiler, soğan ve hal depolarını bastılar. Fiyatlar yine değişmedi. İçişleri Bakanlığı valiliklere genelge gönderdi; fiyatları denetleyin ve düşürün diye. Yine bir şey olmadı. TÜİK'teki ilgili yönetici yerine kendi arkadaşını getirdiler. Fiyatlar yine düşmedi. Türkiye yönetilmiyor, savruluyor. Yöneten yok Türkiye'yi. 82 milyon freni patlamış bir kamyondayız. Direksiyonda kimse yok, yokuş aşağı gidiyoruz."

Kılıçdaroğlu şehir dışına çıkanların seçimlere kadar İstanbul'a dönmesi gerektiğini söyledi.

(E) Hava Pilot Tümgeneral
Beyazıt KARATAŞ'la 3 soru yanıt

Shanahan mektubu paçavra hükmünde

1 ABD Savunma Bakan Vekili Patrick Shanahan tarafından Milli Savunma Bakanı Hulusi Akar'a gönderilen ve ikinci Johnson mektubu olarak görülen gelişmelere ilişkin değerlendirmeleriniz nelerdir?

06 Haziran 2019 tarihinde ABD Savunma Bakan Vekili Patrick Shanahan tarafından Milli Savunma Bakanı Hulusi Akar'a bir mektup gönderilmiştir. Gönderilen mektup, ABD tarafından daha önce devamlı olarak dile getirilen S-400 alırsanız F-35 programından çıkarılması başta olmak üzere Türkiye'ye yönelik bir dizi tehdit, şantaj ve yaptırımları içermektedir.

ABD Savunma Bakan Vekili Patrick Shanahan'ın mektubu özetle; politik, askeri ve ekonomik olarak Türkiye karşı yaptırımların uygulanacağını kaba ve terbiyesizce bir lisanla ortaya koymaktadır. Mektupla ilgili düşüncelerimi çok net olarak ifade etmek istiyorum. Bu bir ültimatomdur. Ültimatom, farklı kullanımları olan bir sözcüktür. Ültimatom uluslararası ilişkilerde; Bir devletin başka bir devlete verdiği ve hiçbir tartışma veya karşı koymaya yer bırakmaksızın, tanıdığı sürede isteklerinin yerine getirilmesini istediği Notadır. Ayrıca günlük kullanımda; uyulması gereken kuralları kesin ve mutlak bir lisan ile anlatmaya da ültimatom denir.

ABD Kongresinin her iki kanadı tarafından neredeyse haftada bir Türkiye'ye baskı uygulamak için aldığı kararlara, çıkardığı veya çıkaracağı yasalara, şımarık ve hukuk tanımaz davranışlara cevabımızın, daha sert bir şekilde verilmesinin gerektiğini sade bir vatandaş olarak tekrar vurgulamak istiyorum. Benim için paçavra hükmündeki son mektuba değil, ABD Senatosunda yaklaşık iki yıldır Rum, Ermeni, FETÖ ve PKK lobilerince desteklenen senatörler tarafından özellikle bütçe kanunları içerisine yerleştirilen Türkiye aleyhine kanunlar ve kanun tasarılarına, özetle Türkiye'nin S-400'leri almasını bahane göstererek aslında politik, ekonomik, F-35, CH-47F Chinook helikopterleri, UH-60 Black Hawk helikopterleri ve F-16 uçakları başta olmak üzere silah, malzeme teçhizatı kapsayan geniş kapsamlı silah ambargosunu içeren askeri yaptırımların hazırlıklarına da artık daha ciddi tepkilerin verilmesini bekliyorum.

TÜRKİYE'NİN YAPTIRIMI S-400

Türkiye'ye yönelik bu saldırılar devam ederken ABD bırakın boy aynasına bakmayı, sudaki yansımasına bile bakmaktan uzaktadır. Biz o zaman Türkiye'nin S-400 füzeleri için neden ısrarcı olduğunu bir kez daha ifade edelim, öğrenelim, etrafımızla paylaşalım. ABD ve bazı Batı ülkeleri, PKK/KCK, PYD/YPG ve FETÖ/PDY ile mücadelede Türkiye'ye karşı iki yüzlü bir politika uygulamakta ve terör örgütlerini destekleyerek ülke güvenliğimizi yıllardır tehdit etmektedir. ABD'nin çeşitli bahanelerle yüksek teknoloji ürünü silahları, son yıllarda ise daha düşük kapasiteli silahları, bırakın Patriot satmayı tabanca bile satmaktan vazgeçmesi üzerine Türkiye farklı kaynaklara ve işbirliği yapacağı ülkelere yönelmiştir. Türkiye elbette PKK/KCK ve PYD/YPG'ye kara gücüm diyen, 21 Mart 1999'dan beri FETÖ elebaşına ev sahipliği yapan, 15 Temmuz darbe girişiminin arkasında olan ülke ve ülkelere karşı bazı yaptırımlar uygulayacaktır. Bunlardan birisi de siyasi karar gerektiren Rusya'dan S-400 alımı örnek olarak gösterilebilir.

Öncelikle S-400 alırsan F-35 vermem tartışmalarını ABD başlatmıştır. S-400'lere ilişkin tartışmayı başlatıp yanlış zemine çeken ve Türkiye'ye tehditler savurmaya kalkan ABD'dir. ABD, F-35'leri tartışmaya açarak uçakların eksikliklerinin ortaya çıkmasına ve kamuoyu tarafından yakından takip edilmesine imkan tanımıştır. ABD tam da bunu yapmış, tekrarlıyorum çok da iyi olmuştur. O zaman ABD'nin kesin olarak içerisinde yer aldığı ve/veya destekledikleri olmak üzere son 60 yılda Türkiye-ABD arasındaki krizlere ilişkin bir kısmı unutturulan, bir kısmı ise hiç konuşulmayan tüm krizlere ait düşüncelerimi genişletilmiş şekliyle paylaşmak ve tartışmaya açmak istiyorum.

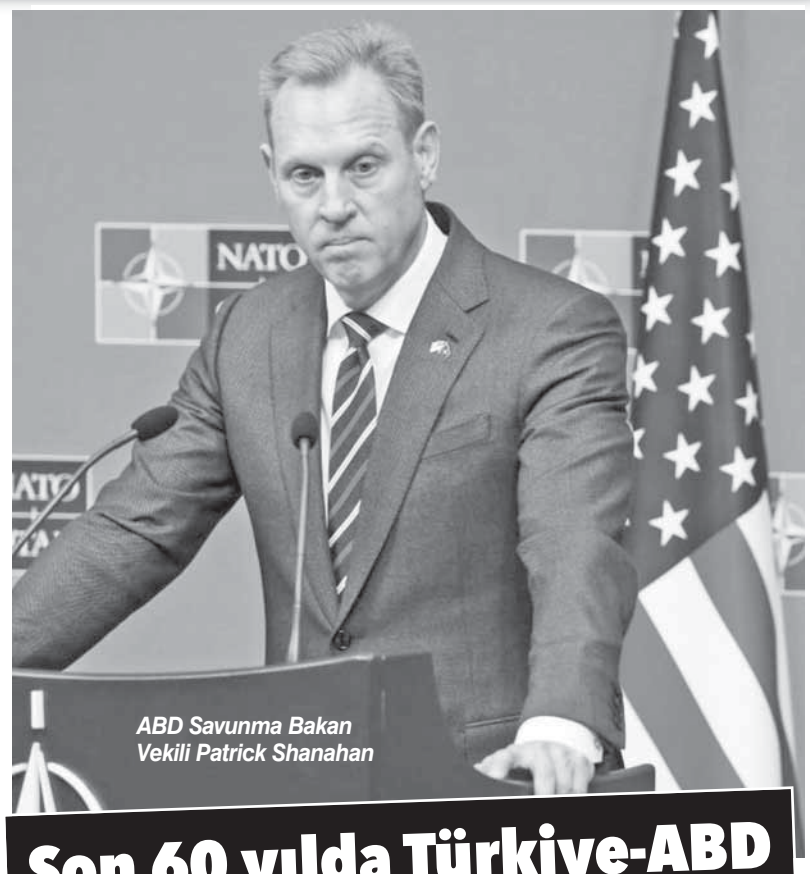

ABD Savunma Bakan Vekili Patrick Shanahan

Son 60 yılda Türkiye-ABD arasındaki krizler:

- 1960 İncirlik Kalkışlı U-2 Casus Uçağı Krizi.
- 1962 Jüpiter Füzeleri Krizi.
- 1964 Lyndon B. Johnson Mektubu Krizi.
- 1974 Haşhaş Ekimi Krizi.
- 1974 Kıbrıs Barış Harekatı Krizi.
- 1975 ABD Silah Ambargosu Krizi.
- 1975 Türkiye'nin 21 Üs/Tesisi ABD Kullanımına Kapatması Krizi.
- 1975 Ermeni ASALA Terör Örgütünün Desteklenmesi Krizi.
- 1984 ABD'nin PKK Terör Örgütüne Desteği Krizi.
- n 1992 TCG Muavenet Muhribi'nin Vurulması Krizi.
- 2001 Birinci Körfez Harbi ve Çekiç Güç Krizi.
- 2003 Irak Tezkeresi'nin Reddi Krizi.
- 2003 Birinci Körfez Harbi ve Irak'ın İşgali, Irak'ın Kuzeyi ile PKK Desteği Krizi.
- 2003 Süleymaniye Olayı (Çuval) Krizi.
- 2011 Suriye İç Savaşı ve PKK/KCK, PYD/YPG Desteği Krizi.
- 2013 Çin FD-2000 Hava Savunma Sistemi Tedariği Krizi.
- 2016 15 Temmuz Darbe Girişimi ve FETÖ/PDY Krizi.
- 2016-Pastör Andrew Craig Brunson'ın Tutuklanması Krizi.
- 2017 ABD Büyükelçilik/Konsolosluk Çalışanlarının Tutuklanması Krizi.
- 2017 Halk Bankası Genel Müdür Yardımcısı Mehmet Hakan Atilla'nın Tutuklanması Krizi.
- 2017 Türk Vatandaşlarına Uygulanan Vize Krizi.
- 2017 Rus S-400 Hava Savunma Sistemi Tedariği Krizi.
- 2019 ABD Savunma Bakan Vekili Patrick Shanahan Mektubu Krizi.

3 Yazılarınıza başladığınızda TSK'da görev yaparken yaşadıklarınız ile silah arkadaşlarınızın sorunlarına yeri geldikçe dikkat çekmek istediğinizi ifade etmiştiniz. Basına yansıyan ve bizlere de ulaşan emekli binbaşıların çözüm bekleyen sorunları nelerdir?

TSK İç Hizmet Kanunu 3.ve 11. Maddelerine göre Binbaşı Rütbesi, Yarbay ve Albaylar gibi üst subay statüsündedir. Binbaşı ve Yarbay, görev anlamında birbirine çok yakın rütbeler olup ikisi de üst subay statüsündedir. Binbaşı-Yarbay olarak düzenlenen Tabur Komutanlığına ya da Şube Müdürlüğüne "Tabur Komutan Vekili ya da Şube Müdür Vekili" olarak ataması yapılmaktadır. Anılan bu görevlere atanan bir Binbaşı, Tabur Komutanlığı ya da Şube Müdürlüğü makamının bütün görev, yetki ve sorumlulukları ile donatılmasına, Yarbay gibi aynı görevleri yapmasına rağmen, "Makam ve Görev Tazminatlarından" istifade edememektedir.

Sözkonusu durum, hem hukukun genel ilkelerine, hem de anayasanın eşitlik ilkelerine aykırılık teşkil etmektedir. Mevcut yasada "Makam ve Görev Tazminatları" olarak isimlendirilmesine rağmen, "Makam ve Göreve değil" adeta " Rütbe Tazminatı" gibi nitelendirilip resmen "Rütbeye" ödenmektedir. Daha önce "Makam ve Görev Tazminatları" ile ilgili çıkarılan kanunlar, küçük rütbelerde, erken emekli olunmasını önlemek ve daha üst rütbelere teşviği artırmayı amaçlamıştır. Ancak, daha sonra yasalarda yapılan değişikliklerle ve yaş sınırı nedeniyle, zaten Binbaşı rütbesinde emekli olmak, imkansız hale getirilmiş olup, gerekçenin de bir önemi kalmamıştır.

Emekli binbaşılar ve temsilcileri toplantısı- İzmir (15 Ekim 2015)

Yarbaylarla aynı, eşit ve tabur komutanlığı seviyesinde görevleri yapan, aynı kadrolara atanan Binbaşılara "Makam ve Görev Tazminatının" verilmemesi, bir hak ihlali sorunu yaratmıştır. Emekli Binbaşılar yaklaşık 25-30 yıldır haklarını aramak için ilgili makamlara dilekçeler vermiş, İdari Mahkemelere başvurmuşlar sorunlarına çözüm bulamamışlardır. Yasama, Yürütme, Yargı, MSB ve TSK'ya başvuran emekli binbaşıların aldıkları gerekçeli karar ve yanıtlarda, "926 sayılı TSK Kanunu V sayılı cetvel" ile "568 Sayılı KHK'nde "Binbaşı görev ve rütbesi" zikredilmediği için, binbaşılara "makam tazminatı" ödemesi uygulanamadığı ve bu doğrultuda bir Bakanlar Kurulu kararı olmadığı için de binbaşılara "görev tazminatının" verilemeyeceği cevabı ile karşılaşılmıştır.

Son dönemlerde yapılan kanun değişiklikleri ile makam ve görev tazminatlarının, çeşitli nedenlerle TSK'dan ihraç edilenler dahil uygun görülen ama aralarında emekli binbaşıların olmadığı meslek gruplarına da verilmesi "60-80" yaş aralığında olan emekli binbaşıları ve varislerini derinden üzmüş, gururlarını incitmiştir. Bunun üzerine 15 Ekim 2015 tarihinde TESUD Konak Şubesi Lokalinde İzmir'de bir araya gelen emekli binbaşılar ve onların temsilcileri ile benim de rahmetli binbaşı bacanağımın ailesi adına katıldığım toplantıda, seslerini daha iyi duyurabilmek için "Emekli Binbaşılar Platformu" oluşturulmasına karar vermişlerdir.

Emekli Binbaşılar Platformunun yaptığı planlı ve yoğun çalışmalar sonucu, Cumhurbaşkanlığı Makamına ve CİMER'e mağduriyetlerini ve önerilerini yazı ile göndermişler, TBMM'de bu işi destekleyen bazı milletvekilleri ile görüşmüşler ve soru önergesi vermek dahil desteklerini almışlar, Milli Savunma Bakanı, Genelkurmay Başkanı, Kuvvet Komutanları ve TESUD ile görüşerek sorunlarını anlatmışlar, kabul görmüşler ve tüm makamlara hazırlamış oldukları bilgi ve belgeleri takdim etmişlerdir. Emekli binbaşıların sorunlarını özetle yetkili makamlardan "duymayan" kalmamıştır.

Sonuç olarak; görevde iken ve daha sonra emekli olan binbaşıların zamanında önem verilmeyen aslında günü kurtarmaya yönelik fakat yıllar içinde birikerek bir kartopu haline gelen sorunlarını çözmek devletimizin asli görevidir. 'Türkiye yeteri kadar iç ve dış sorunlarla uğraşırken bu da şimdi nereden çıktı?' anlayışı ile yaklaşmak isteyenler için bir kere daha tekrarlamak istiyorum, aileleri ile birlikte 25 bin-30 bine ulaşan yaklaşık 5 bin emekli binbaşının asıl istekleri maaş artışı ve iyileştirme değil, yarbaylarla aynı makam ve sorumlulukları üstlenmeleri dikkate alınarak "hak ihlallerinin ve mağduriyetlerinin" daha fazla geciktirilmeden 20'inci yüzyıldan 21'inci yüzyıla, oradan da 22'inci yüzyıla kalmadan hayırlısıyla giderilmesidir.

2 F-35 Projesindeki mevcut anlaşmalar dikkate alındığında, ABD'nin S-400 alınması halinde F-35 programından Türkiye'yi çıkarma tehdidini nasıl yorumluyorsunuz?

ABD ile 25 Ocak 2007 tarihinde Milli Savunma Bakanı tarafından imzalanan tüm ortak ülkeler için 45 yıl yani Türkiye için 2052 yılına kadar geçerli F-35 Mutabakat Muhtırası ile Savunma Sanayii Müsteşar Yardımcısı tarafından imzalanan F-35 Mali Yönetim Esasları Dökümanları'na ait F-35 Mutabakat Muhtırası'nda yer alan ve katılımcı 9 ülke için geçerli bazı belgeleri daha önceki yazı/yazılarımda paylaşmıştım.

F-35'lerin ABD'nin lideri olduğu "Küresel Sermayenin, Küresel Silah Gücüdür" veya "ABD'nin Saadet Zinciridir" açıklamasını yapmış, ABD'nin "saadet zincirinin" halkasının kopmasına izin vermemek için hırçınlaştığını, tehdit ve şantajlarını sürdüreceğini ve sürdürmeye devam edeceğini ifade etmiştim. F-35 Projesine ortak 9 ülke dışında halen F-35 uçaklarını teslim almaya devam eden İsrail, Japonya ve Güney Kore dahil 8 ülke ile toplamda 17 ülke F-35'ler için şimdilik öngörülen pazar olarak projelendirilmiştir.

06 Haziran 2019 tarihinde ABD Savunma Bakan Vekili Patrick Shanahan tarafından Milli Savunma Bakanı Hulusi Akar'a gönderilen mektup, Türkiye'yi F-35 programından çıkaracağız tehdidi, F-35 için imzalanan anlaşmaları yeniden tartışma konusu yapmıştır. F-35 Mutabakat Muhtırası, 19 Bölüm ve 6 EK'den oluşmaktadır. 10 maddeden oluşan sadece fikir vermesi açısından 1'inci maddesini paylaştığım "Değiştirme, Çekilme, Feshetme, Yürürlüğe Girme ve Geçerlilik Süresi" olarak isimlendirilen 19'uncu bölüm ile F-35 Mali Yönetim Esasları Dökümanları içerisinde yer alan maddelerde 'S-400 alırsanız F-35 programından çıkartılırsınız' diye bir madde yoktur.

F-35 Projesi İçin Öngörülen Ülkeler (17 Ülke)

Fakat haklarımızın aranması sırasında sorun çıkartacak gibi görünen F-35 Projesi Mutabakat Muhtırası Bölüm 17'de yer alan Anlaşmazlıkların Çözümü Maddesi 17.1'dir. 17.1 Maddesi; Katılımcılar arasında işbu MM bünyesinde ya da bununla ilişkili olarak ortaya çıkan anlaşmazlıklar, yalnızca katılımcılar arasında görüş alışverişi yoluyla çözülecek ve sorunun çözümü için bir kişiye, bir ulusal mahkemeye, bir uluslararası mahkemeye, ya da başka herhangi bir kişi yada kuruluşa başvurulmayacaktır.

ABD'nin, Türkiye'ye yönelik S-400 alırsan F-35 Programından çıkartırım tehdidini yerine getirilebilmesi için F-35 Mutabakat Muhtırası yerine CAATSA (Countering America's Adversaries Through Sanctions Act) Yasasını uygulama oranının, açıkladığım özet nedenlerden dolayı daha güçlü olduğu anlaşılmaktadır.

CAATSA, ABD Temsilciler Meclisi ve Senatosu'nun çıkarttığı, 02 Ağustos 2017'de Başkan Donald Trump tarafından onaylanan İran, Kuzey Kore ve Rusya'ya uygulanan yaptırımları güçlendiren bir yasadır. Başkana, yasa kapsamına giren kişi veya kurumlara karşı yasada yer alan 12 yaptırımdan en az beşini uygulamaya koyma yetkisi vermektedir. Türkiye'yi ilgilendiren tarafıysa sadece bu üç ülkeye karşı değil bu ülkelerle ticaret yapan şirketlere, şahıslara, dolayısıyla da ülkelere karşı uygulanabilecek olmasıdır. Uygulama yetkisi büyük ölçüde yürütmenin başı olan Başkan'a bırakılmış ama içeriği Türkiye de dahil pek çok devleti rahatsız edebilecek mahiyettedir. Her şeyden önce yasa ABD'nin egemenlik alanının genişletilmesi anlamına gelmektedir. ABD kendi tercihlerini bu yasayla da bir kez daha diğer devletlere dayatmaktadır. Yani insan hakları ve demokrasiden söz eden ABD'nin haydutluğunun resmidir.

Türkiye'nin, S-400 alımı ile birlikte karşılaşacağı yaptırımlar dikkate alınarak başta 25 Ocak 2007 tarihinde Milli Savunma Bakanı tarafından imzalanan tüm ortak ülkeler için 45 yıl geçerli F-35 Mutabakat Muhtırası ve Savunma Sanayii Müsteşar Yardımcısı tarafından imzalanan F-35 Mali Yönetim Esasları Dökümanları ile CAATSA yasasının dikkatlice konusunda uzman hukukçulara inceletilmesi zorunluluk halini almıştır. Bu konuda gerekli adımların başta Milli Savunma Bakanlığı ve Savunma Sanayii Başkanlığı tarafından atıldığını umuyorum. Bu yazımda eski tecrübelerime dayanarak bir öneride bulunmak istiyorum. ABD ile ilişkilerde Devlet yerine yetkisi olmayan ticari kafayla düşünen üçüncü şahısları kullanarak diplomasi açısından yeni bir tabir olacak ama "Merdiven Altı" diplomasilerinin uygulanmasının geçmişte Türkiye'ye çok büyük zararlar verdiği dikkate alındığında bundan kaçınmak gerektiğini öneriyorum.

F-35 PROJESİ MUTABAKAT MUHTIRASI

BÖLÜM XVII
ANLAŞMAZLIKLARIN ÇÖZÜMÜ

17.1 Katılımcılar arasında işbu MM bünyesinde yada bununla ilişkili olarak ortaya çıkan anlaşmazlıklar, yalnızca Katılımcılar arasında görüş alışverişi yoluyla çözülecek ve sorunun çözümü için bir kişiye, bir ulusal mahkemeye, bir uluslar arası mahkemeye, yada başka herhangi bir kişi yada kuruluşa başvurulmayacaktır.

Türkiye Büyük Millet Meclisi (S. Sayısı: 133)

F-35 Projesi Mutabakat Muhtırası Anlaşmazlıkların Çözümü Maddesi (17.1)

F-35 PROJESİ MUTABAKAT MUHTIRASI-45 YIL

BÖLÜM XIX
DEĞİŞTİRME, ÇEKİLME, FESHETME, YÜRÜRLÜĞE GİRME VE GEÇERLİLİK SÜRESİ

19.1 Katılımcıların işbu MM kapsamındaki bütün etkinlikleri, Katılımcıların ihracat denetim yasaları ve düzenlemeleri de dahil olmak üzere, Katılımcıların ulusal yasaları ve düzenlemelerine uygun olarak gerçekleştirilecektir. Katılımcıların yükümlülükleri, bu tarz maksatlar için hazırda fonların bulunup bulunmamasına bağlı olacaktır. Hazırdaki fonların bir Katılımcının yükümlülüklerini yerine getirmeye yeterli olmaması durumunda, Bölüm V'in (Mali Hükümler) 5.17 numaralı paragrafı uygulanacaktır.

F-35 Projesi Mutabakat Muhtırası Değiştirme, Çekilme, Feshetme, Yürürlüğe Girme Ve Geçerlilik Süresi (19.1)

çengel

Fotoğraftaki ressam / Bursa'nın bir ilçesi
Vücudun bir yerinden kan gelmek / Büyük çuval
Yaylı bir çalgı / Nikaragua plakası
Deniz kıyısı
Mesaj
Demirin simgesi
Civcivin büyüğü / Erin
Katman / Bir tür Afrika zebrası
Kıyıda tekne çekilen yer
Soru sözü / Kalsiyum simgesi
Kalp zarı / Eksiklik, kusur
Hiçbir zaman / "Nuri ..." (ressam)
Bir marangoz aleti / Çok sıkıntıda olmak
Tırmanıcı bir çiçek / Bursa ilçesi
Bir kahve türü
Hicap / Kurbağa kurtçuğu
Artvin'in eski adı / Bir nota
Bir sayı / İnmiş olan
Ad, ün / Ortaya çıkarma, gösterme
Kalıte / Sanı
Yerfıstığı
Beyin / Asyada bir ülke
Olmamış
Kadınlar / Kuran'ı usulünce okuma
Yemin
"... Hudson" (aktris) / Bir çeşit balık ağı
Saygınlık
Bir meyve / Güreşte bir oyun
Bir tür karides
"Metin ..." (şarkıcı)
Tahta cilası / Eskiden tuğgeneral
Yüzyıl (kısa) / Cılız, güçsüz
Vilayet / Çare
Sporcu alkış ünlemi / Tanrı
Savunma hukukçusu
Radyumun simgesi / "Bossa ..." (dans türü)
Baston
Rusyada bir ırmak / Ismarlama
Konut
Anton Çehov oyunu / Kastamonu ilçesi
Arapça ben / Benindeki sıradağlar
Uyarma / Gayrimenkul rehni
Zehirli bir örümcek / Eşek
Bir bağlaç / Radyumun simgesi
Canlanış / Toplanma
Litre (kısa) / "Ersun ..." (futbol hocası)
Ördek sesi / Kilolitre simgesi
Bir tür domates
Dış işleri / Mevcut
Hayali karate / Gıpta
Üye / Ezgi
İşe yaramaz, kötü / Sayıboncuğu
Dul kadınlar / Bir meyve
Efor, çaba
Topun gerisini kapayan kapak
Balı alınmış petek / Yerme
Bir rap şarkıcısı / Bir diş türü
İlave / Kayınbirader
Letonya parası
Eşbasınç
Ensiz / Şart eki
Gözyaşı kemiği bezesi / Almanca sen
Türk müziği makamı
Kulak yıkama aleti
Ondalıklar
Sürekli öten kuş
Toplanma, birleşim

sudoku

5		2	1			7		
9								
			7			6	3	2
				2	1			
	8	5						4
				4	9	8	2	6
						5	4	3
3	5			6	8			
	7	9			2			

7	3					4		
1						2	7	
			8	5	7			
		8	7		2			
		3			8		1	5
		7	3	4				
			5	6		9		
9	4	1						
						3	2	4

							4	5
2	8	6		3				
4		3		7				
7					9			6
		4			2		3	7
5								4
			5			9	2	
	6		8					
8	1		7			5		

ÇÖZÜMLER

KARE BULMACA

SOLDAN SAĞA

1. Gelberi-Orak. 2. El-Amerikalı. 3. Laf-İz-Rak. 4. Re-Ekenek. 5. Emare-İm-Tay. 6. Lanolin-Fa. 7. İslamiyet. 8. Ada-Mana-Asa. 9. Ne-Sal-Kasis. 10. Nasır-Na. 11. Vali-Nane. 12. Adi-Ahi-Ka. 13. Ta-Amade-Zar. 14. Alişan-Alata. 15. Net-Nen-Erek.

YUKARIDAN AŞAĞIYA

1. Gelgel-Anavatan. 2. Ela-Maide-Adale. 3. Fransa-Ali-İt. 4. Ba-Erol-Aş. 5. Emi-Elaman-Aman. 6. Reze-Imalathane. 7. İr-Kinin-İd. 8. İrem-Yakın-Ea. 9. Okan-Pe-Arak-Le. 10. Raket-Tas- Nazar. 11. Al-Kaf-Sine-Ate. 12. Kış-Yarasa-Irak.

Aydınlık
KURULUŞ. 1921 ŞEFİK HÜSNÜ DEĞMER VATAN - EMEK - NAMUS
Yıl: 98
Sayı/Nr.: 4188
12 Haziran 2019

Yayın Sahibi **Görev Basın ve Yayıncılık Ticaret A.Ş.**

Genel Müdür
(Tüzel Kişi Temsilcisi)
Gürkan Koç

Genel Yayın Yönetmeni:
M. İlker Yücel

Haber Müdürü:
Ergün Gedek

Sorumlu Yazışleri Müdürü:
Nadir Temeloğlu

Reklam Grup Başkanı:
Murat Öktensoy

Rezervasyon
0212 2512114 / 165
reklam@aydinlik.com.tr

Yönetim Yeri. Asmalı Mescitd Mahallesi İstiklal Caddesi Deva Çıkmazı No: 3 / 3 Beyoğlu - İstanbul
Tel. 0212 251 21 14 - 15 - 16 Faks. **0212 251 55 06**
Ankara Büro Tel. 0312 229 88 45 **Faks.** 0312 229 88 47
İzmir Büro Tel ve Faks. 0232 489 16 15
Avrupa Tel: 0049 163 866 30 78 **E-Posta:** halklailiskiler@aydinlik.com.tr

Ankara Baskı. Üretici Yayıncılık ve Danışmanlık Tic. Ltd. Şti. Mat-Sit İş Merkezi 35. Cadde No: 2 / 11 İvedik-Ankara

İstanbul Baskı. Üretici Yayıncılık ve Danışmanlık Tic. Ltd. Şti. Oruçreis Cad. Remzi Özka-ya Sok. No.16 Bahçelievler / İstanbul **Tel.** 0212 655 44 34

İzmir Baskı. Üretici Yayıncılık ve Danışmanlık Tic. Ltd. Şti. 1142 Sok. No:24 Sarnıç Gaziemir/İzmir

Dağıtım. Turkuvaz Dağıtım Pazarlama A.Ş.
Önerileriniz için. halklailiskiler@aydinlik.com.tr
www.aydinlik.com.tr Yayın Türü. **Yaygın Süreli**

kare bulmaca

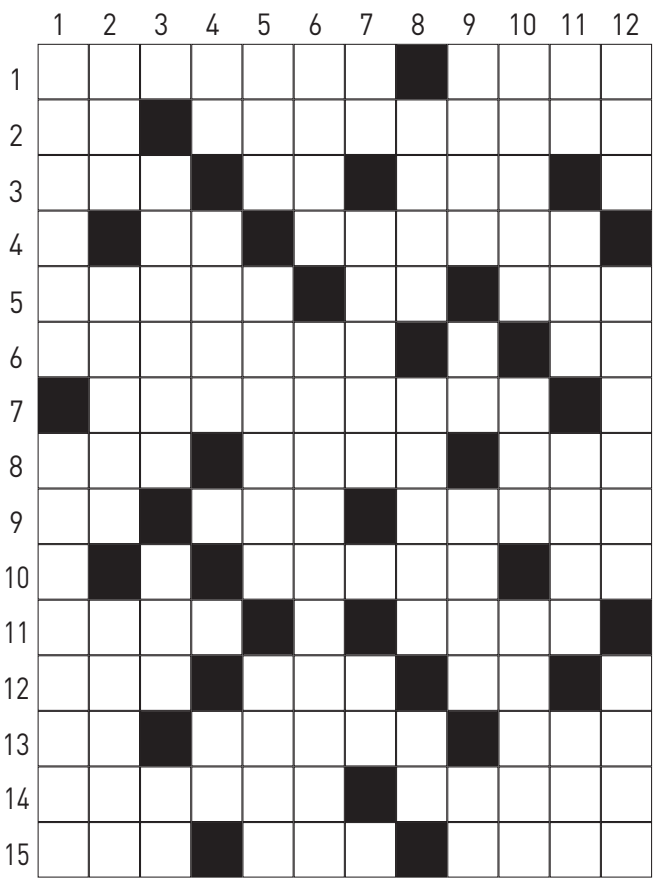

soldan sağa

1. Büyük ocaklardan ateşi dışarı çekmek için kullanılan uzun saplı demir araç – Bir ekin biçme aracı. **2.** Yabancı – Yanki. **3.** Söz – Belirti – Üzerine yazı yazılan tabaklanmış ceylan derisi. **4.** Bir nota – Ekilen yer, mezraa. **5.** Belirti – Parola – At yavrusu. **6.** Yapağıdan elde edilen, eczacılıkta ve parfümeride kullanılan, sarımtırak renkte bir yağ – Bir nota. **7.** Müslümanlık. **8.** Suyla çevrili kara parçası – Anlam – Baston. **9.** Bir soru sözü – İlkel bir su taşıtı – Yol üzerindeki çukur ve tümsekler. **10.** En çok el ve ayağın sürekli sürtünmelere uğrayan noktalarında üst derinin kalınlaşması ve sertleşmesiyle oluşmuş deri – Sodyumun simgesi. **11.** Bir ildeki en yüksek hükümet görevlisi – Mentol kokulu bir bitki. **12.** Bayağı – Cömert – Kiloamperin simgesi. **13.** Uzaklık anlatan sözcük – Bir işi yapmaya hazır – İnce perde ya da örtü. **14.** Bir erkek şarkıcı – Mersin'de bir çay. **15.** Safi – Şey, nesne – Amaç.

yukarıdan aşağıya

1. Başa takılan elmas ya da altın iğne – Öz yurt. **2.** Yunancada "hadi gel" – Kuran'da bir sure – Kas. **3.** Avrupa'da bir ülke – Yüce – Bir hayvan. **4.** Baryumun simgesi – "... Büyükburç" (şarkıcı) – Pişirilerek hazırlanan yemek. **5.** Bir tembih sözü – Aşırı bezginlik ve sızlanma anlatan bir ünlem – Yardım isteme ünlemi. **6.** Menteşe – Yapımevi. **7.** İridyumun simgesi – Sıtma ilacı – İlkel benlik. **8.** Cennet – Uzak karşıtı – Sümer su tanrısı. **9.** "... Yalabık" (aktör) – Peru'nun plaka işareti – Bir tür rakı – Bir harfin okunuşu. **10.** Tenis oynama aracı – İçine genellikle sulu şeyler konan bir kap – Bakma, bakış. **11.** Hile, entrika – Bir masal dağı – Göğüs – Dinsel inançları olmayan. **12.** Bir mevsim adı – Uçabilen memeli hayvan – Uzak.

5	6	2	1	3	4	7	8	9
9	3	7	2	8	6	4	5	1
1	4	8	7	9	5	6	3	2
6	9	4	8	2	1	3	7	5
2	8	5	6	7	3	9	1	4
7	1	3	5	4	9	8	2	6
8	2	6	9	1	7	5	4	3
3	5	1	4	6	8	2	9	7
4	7	9	3	5	2	1	6	8

7	3	9	1	2	6	4	5	8
1	8	5	4	3	9	2	7	6
2	6	4	8	5	7	1	3	9
5	9	8	7	1	2	6	4	3
4	2	3	6	9	8	7	1	5
6	1	7	3	4	5	8	9	2
3	7	2	5	6	4	9	8	1
9	4	1	2	8	3	5	6	7
8	5	6	9	7	1	3	2	4

1	7	9	2	6	8	3	4	5
2	8	6	4	3	5	7	1	9
4	5	3	9	7	1	6	8	2
7	2	8	3	4	9	1	5	6
6	9	4	1	5	2	8	3	7
5	3	1	6	8	7	2	9	4
3	4	7	5	1	6	9	2	8
9	6	5	8	2	3	4	7	1
8	1	2	7	9	4	5	6	3

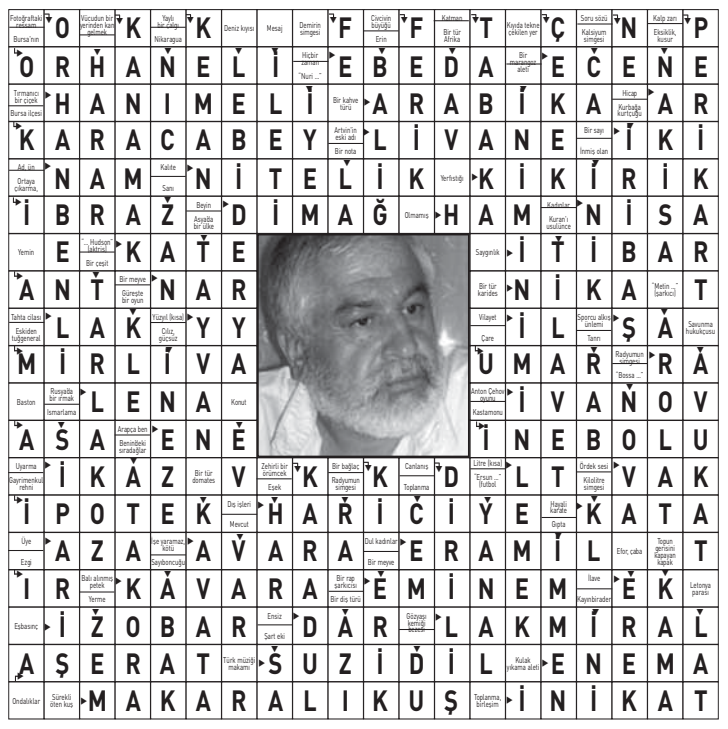

Hazırlayan: İlker Mumcuoğlu / mumcuogluilker@gmail.com

TV YAYIN AKIŞI

ULUSAL KANAL

07.30 Günaydın Türkiye
10.00 Televizyon Gazetesi
12:00 Bunu Bilmek Lazım
12.30 Gün Ortası
15:00 Sanat Hayatı
16.00 Nasıl Yani
17:30 Kent ve Yaşam
18.30 Ana Haber
20.00 Halkın Ekonomisi
21.30 Başkent Kulisi
23.00 Gece Görüşü

Cem TV

08:10 Uyan Türkiye
12:30 Klip Saati
13:00 Gün Ortası Haber
15:00 Günün Getirdikleri
17:00 Yereli Yönetenler
18:30 Ana Haber
19:30 Not Defteri
21:00 Ehlibeyt Yolu
22:00 Üç Tel Bir Ömür
00:00 Haber
01:00 İzzettin Doğan Özel Yayın

Kanal B

10:00 Başkent'te Sağlık
10:30 Biz Bize
12:00 Haber
15:30 Dünyadan Haberler
16:00 Güncel
18:00 Ekonomi Haberleri
19:30 Doğru Seçim
20:00 Ana Haber Bülteni
21:00 Nereden Nereye
23:00 Belgesel
23:30 Doğru Seçim

Halk TV

07:30 Semra Topçu İle Güne Başlarken
11:00 Ayşenur Arslan İle Medya Mahallesi
13:00 Ezgi İle Haber Masası
17:00 Özlem Gürses İle Yeni Dünya
18:00 Lale Arslan İle Ana Haber
21:00 Enver Aysever Ayrıntılar
23:00 Ata Arslan İle Gece Bülteni

CNN TÜRK

06:00 Güne Merhaba
08:45 Parametre
10:00 10'dan Sonra
14:00 Bugün
15:00 Günlük
17:00 Günlük
18:00 CNN TÜRK Gazete
19:00 Ana Haber
23:30 Günün Sonu

NTV

08:00 Güne Başlarken
09:00 Haber Merkezi
10:00 Haber Merkezi
11:00 Haber Merkezi
12:00 Haber Merkezi
13:00 Öğle Bülteni
15:00 Öğle Bültenii
16:00 Günün içinden
17:00 Günün içinden
18:30 Spor
19:00 Akşam Haberleri
20:00 Ana Haber
21:00 Siyasi İşler
23:00 Gece Bülteni

D

07:15 Hayat Sağlıklı Güzel
08:30 Yaralı Kuşlar
09:30 Müge Ve Gülşen'le 2.Sayfa
12.15 Gelinim Mutfakta
15:45 Yaralı Kuşlar
16:45 Aşk-ı Memnu
18:45 Buket Aydın'la Kanal D Haber
20:00 Afili Aşk
22:45 Afili Aşk

Star

06:00 Geniş Aile
07:30 Kaderimin Yazıldığı Gün
09:45 Kiralık Aşk
12:30 Nursel'in Konukları
15:00 Kardeş Çocukları
18:45 Star Haber
20:00 Kapanmadan Kazan
22:30 Taksi 3

SHOW

06:30 Demet Akbağ İle Çok Aramızda
08:00 Gelin Evi All Star
10:00 Kendine İyi Bak
12:00 Turgay Başyayla İle Lezzet Yolculuğu
15:30 Yeni Gelin
18:45 Show Ana Haber
20:00 Güldür Güldür Show
23:30 Hırsız Var
01:30 Türk Sineması

atv

08:00 Kahvaltı Haberleri
10:00 Müge Anlı İle Tatlı Sert
13:00 ATV Gün Ortası
14:00 Beni Bırakma
16:20 Esra Erol'da
19:00 ATV Ana Haber
20:00 Kimse Bilmez
23:15 Kim Milyoner İster?
00:20 Son Durak

TRT 1

06:45 Baba Candır
09:50 Hangimiz Sevmedik
12:40 Seksenler
14:50 Tek Yürek
19:00 Ana Haber
20:00 Yabancı Sinema 'Sinemanın Gücü'
23:30 Vuslat

TRT HABER

06:00 TRT HABER'de Dün Bugün
09:30 Ekonomş 7/24
10:00 Satırbaşı Haber
13:00 Öğle Ana Haber
19:00 Haber 19
20:00 Ana Haber 20
22:00 Haber 22
23:00 Gece Bakışı

HABER TÜRK

07:00 Gün Başlıyor
08:00 Gün Başlıyor
10:00 Para Gündem
12:00 Gün Ortası
13:00 Gün Ortası
14:00 Gün Ortası
16:00 Habertürk Manşet
17:00 Akşam Haberleri
19:00 Ana Haber Bülteni
20:00 Ana Haber Bülteni
21:00 Türkiye'nin Nabzı
01:00 Haber Bülteni

FOX

07:15 İsmail Küçükkaya İle Çalar Saat Hafta Sonu
10:00 Çağla İle Yeni Bir Gün
12:15 Şevkat Yerimdar
16:00 Zuhal Topal'la Sofrada
19:00 Fatih Portakal İle FOX Ana Haber
20:00 Ayla
01:30 Yasak Elma
03:45 Zuhal Topal'la Sofrada

TLC

06:00 Yiyecek Fabrikası
09:00 Pastalar Yarışıyor
11:00 Rüya Gibi Evler: Velas
13:00 Ağır Yaşamlar Şimdi Ne Yapıyorlar?
18:00 Karayip Evleri
20:30 Ağır Yaşamlar
23:30 Öldüren Aşk

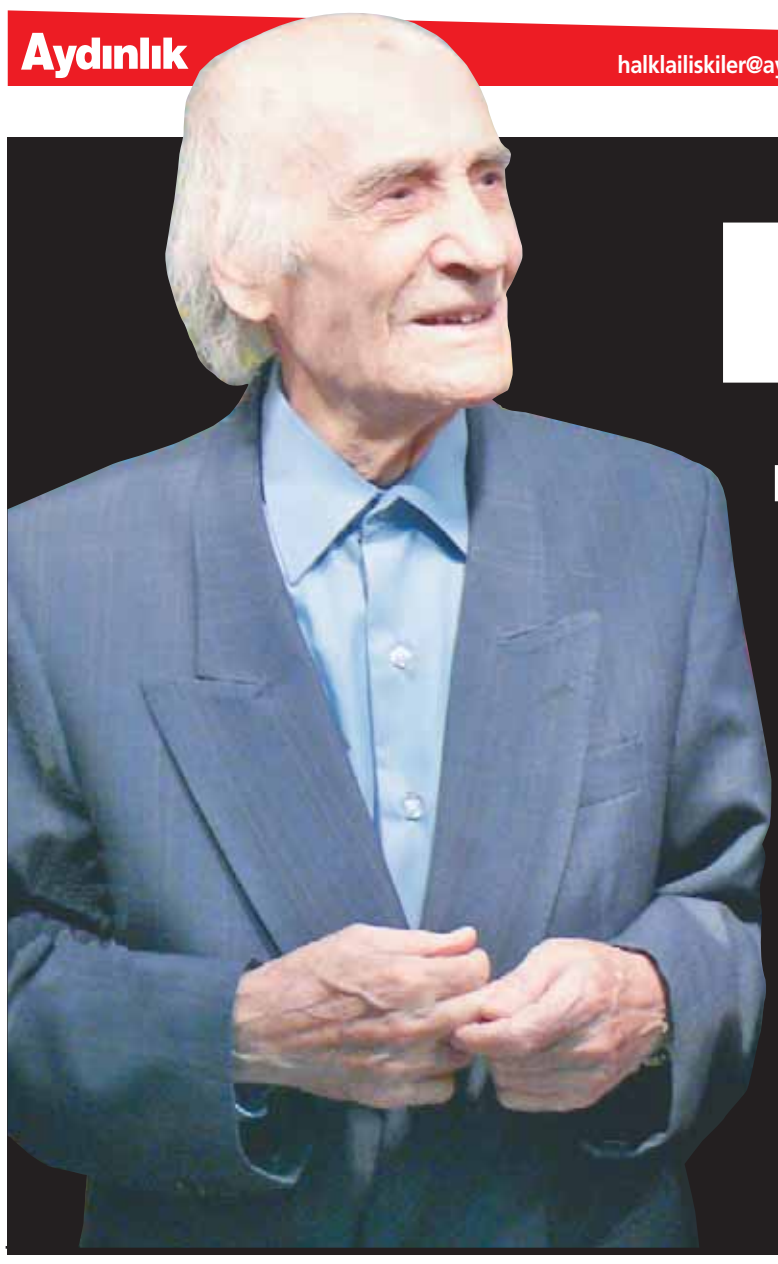

Doğduğu topraklarda uyuyacak

Nazım Hikmet'in öğrencisi, Türk resminin ustası, Aydınlıkçı, devrimci ressam İbrahim Balaban, son yolculuğuna uğurlandı. Balaban için Şişli Nazım Hikmet Kültür Merkezi'nde ve Şişli Camisi'nde tören düzenlendi. Usta ressam doğduğu köy Bursa Şeçköy'de toğrağa verildi

CEZAEVİNDE tanıştığı Nazım Hikmet'ten resim yapmayı öğrenen, ömrünü resim sanatıyla geçiren usta ressam İbrahim Balaban, geçen pazar günü çoklu organ yetmezliğinden hayatını kaybetti. Anadolunun kardeşliğini, saflığını, hoşgörüsünü ve Türk milletinin bağımsızlık ve devrim mücadelesini resimlerinde işleyen Aydınlıkçı, devrimci ressam Balaban, bugün son yolculuğunu uğurlandı. Usta sanatçı için Şişli Nazım Hikmet Kültür Merkezi'nde ve Şişli Camisinde cenaze töreni yapıldı. Törene İbrahim Balaban'ın oğlu Hasan Nazım Balaban ve yakınlarının yanı sıra Şişli Belediye Başkanı Muammer Keskin, Vatan Partisi Genel Başkanı Doğu Perinçek, Türkiye Gençlik Birliği Başkanı Yıldırım Gencer, ressam Bedri Baykam, sanatçı Rutkay Aziz, Berhan Şimşek ve Nebil Özgentürk'ün de aralarında bulunduğu çok sayıda isim katıldı.

'SANATÇILAR YAŞARKEN DE DEĞERİNİ BULSUN'

Cenaze töreni öncesinde konuşan İbrahim Balaban'ın oğlu Hasan Nazım Balaban, "Kalça kırığı nedeniyle 15 gün kadar hastanede kaldı. Hastanedeki tedavinin ardından bakımevine aldık. Burada da bir aydan fazla süre kaldı. Sonra demans hastalığı başlangıcı ortaya çıktı. Daha sonra da yutkunma zorluğu çıktı. Tekrar hastaneye kaldırdık. Burada 10 gün kaldıktan sonra hayatını kaybetti. Çok üzgünüm, Türkiye çok değerli bir sanatçısını kaybetti. Çok özel bir sanatçıydı. İnsanın babasını kaybetmesi çok farklı bir duygu" dedi. Hasan Nazım Balaban, İbrahim Balaban'ın resim yeteneğinin Nazım Hikmet sayesinde ortaya çıktığını hatırlatarak, "Türkiye'de maalesef sanatçılar yaşarken değeri bilinmiyor. Öldükten sonra anmalar yapılıyor çok güzel ama ben şunu isterim ki sanatçılar yaşarken de değerini bulsun" diye konuştu.

'RESİMLERİNDEKİ IŞIK ÖNÜMÜZÜ AYDINLATACAK'

Cenaze töreninde usta sanatçının yarım asırlık mücadele arkadaşı Doğu Perinçek şunları söyledi: "Balaban, Türk köylüsünün resimdeki ışığı, iyimserliğin ve umudun ressamıydı. O devrimci bir sanatçıydı. Resimdeki Nasrettin Hoca gibiydi, hayata nükteli, şakacı bakardı. Resimdeki insanlarına bakın her biri Keloğlan gibi saf, temiz Anadolu insanıdır. Onun resimlerde kadınlar, erkekler üreticidir, çalışkandır. O hayal ettiği dürüst, temiz insanların dünyasını resimlerine yansıttı. Benim yarım asırlık çok değerli bir arkadaşımdı. Yeri doldurulmaz, karakterli bir ressamdı. Onun resimlerinde imzaya gerek yoktu. Herkes Balaban'ı tanır ve kimse ona benzeyen resim yapamazdı. Onun resimlerindeki ışık Türk toplumunun önünü aydınlatacak."

Öğle namazına müteakip kılınan cenaze namazının ardından Balaban'ın tabutu alkışlar eşliğinde cenaze aracına konularak toprağa verilmek üzere doğduğu Bursa Seçköy'e götürüldü, orada defnedildi.

Şairin Emeği

Hüseyin HAYDAR

hhaydar@hotmail.com

Balaban Usta yazıtı

Ol dedi İbrahim, aslı Balaban.
Yarım kulaç bezin üstünde başladı zaman,
Türlü canla doldu boş mekan... Ol dedi!
Işığın belinden doğruldu insan;
Göğe yapışmış, demire yapışmış ve bin belaya.

Ol dedi İbrahim, nesli Balaban.
Bir avuç toprağın göbek bağında döndü saban.
Mermer baş güldü, kilimde üveyik yürüdü,
Sözlendi yerden biten, kilde sürünen;
Ateşe yapışmış, suya yapışmış ve ulu sevdaya.

Bereketin davulu vurdu, hey!
Boylandı çocuk, Söğütlü kadının topuğundan.
Fışkırdı kendi dibinden, doksan kez,
Cennetten taşıp Cehennemi söndüren töz.
Görmeğe acıkmış gönül, görsündü doya doya.

Yakalar oracıkta sancılı hayatı,
Tarihin kayasından koparılmış, aletin sadakatıyla.
İniler cevizler, cevizlerde sızılanır bal arıları,
Taşlaşan Hitit çiçekleri salınır nazla...
Dünya adaleti için direnen mevzilerdir onlar.

Genç savaşçı vuruşmaya hazır,
Erdemli köylü, hırçın maden işçisi; ol Yunus'tur.
Akademiyi katlı mendil gibi cebine koymuş,
Renk sürtmüyor, ışık sürtüyor betona.
Anlamaya acıkmış göz, açılsındı dola dola.

Vahşiyle anlaşıyor, öz öze geliyorlar;
Sakinleşiyor aslanağzı, fildişi, çiyan yeşili...
Göz dinliyor pigmentler, enerjik ejderha tohumları.
Tarlada baygın ekin, yaz günü esrik kırağı
Doluyor haznesine çeşmenin, içilsindi kana kana

Bir de arzı taşıyan hilal boynuzlu boğa,
İnsana adanmış, gözü tok, altından öküz yüreği,
İçinde kibir yok, görev boyunduruğudur.
Derine inen bronz kol, yeraltı mülkünü çıkarır.
Hiç bunlara boya diyebilir mi insan?

Gök Tanrı, diz dayayıp yeri döllemiş.
Tarlayı sürüyor Balaban, kadın seviyor süreni,
Nasıl da serpilmiş doğanın bebekleri.
Gündoğumu bir aşk döşeği gibi hazırlanmış.
Hiç bunlara boya diyebilir mi insan?

Sanatçı kuşanıyor silahlarını, meydan okuyor.
Eskilerden sürüp gelen iç buyrukla,
İşe koyulur hemen bir çift emekçi: Eller!
Kır yükselecek yerden, yere indirilecek burçlar.
Ne mutlu o İlâha ki, Balaban gibi oğlu var.

Alatan 30'uncu sergisini açtı

AYDINLIK / ANKARA

GAZETECİ ve fotoğraf sanatçısı Yavuz Alatan'ın Hollanda'nın Maastricht şehrinde çektiği fotoğraflar Ankara'da sergilendi. Sergiye sanatseverlerin ilgisi yoğundu.

Yavuz Alatan 30. resim sergisini önceki gün Ankara'da açtı. Çok sayıda sergiye imza atan Alatan, bu kez Hollanda'nın Maastricht şehrinde çektiği fotoğraflarla sanatseverlerin karşısına çıktı. Alatan'ın Ankara'daki resim sergisine eski Anayasa Mahkemesi Başkanı Yekta Güngör Saraç'ın yanı sıra Belçika Büyükelçisi Michel Malherbe de katıldı. 50 eserin yer aldığı sergide şehrin gece gündüz sokak fotoğraflarını, insanların yaşantılarını aktaran Alatan, sergiye ilişkin Aydınlık'a konuştu. Alatan, "Değişik ve güzel bir şehir. Nehir kenarında. Zamanında İspanyollar işgal etmeye çalışmışlar. Bunun üzerine Osmanlı İmparatorluğu'ndan yardım istemiş. İlginç bir şekilde şehrin bayrağı kırmızı zemin üzerine beyaz yıldız. Bizim bayrağımızı anımsatıyor" dedi.

Hayatı beyazperdeye yansıyacak

DÜNYAYA operayı sevdirmesiyle tanınan opera sanatçısı Luciano Pavarotti'nin hayatı, yakında beyaz perdeye yansıyacak. Albümleri rekorlar kırarak dünya genelinde 100 milyondan fazla satan Pavarotti'nin sıra dışı hayatı, Oscarlı yönetmen Ron Howard'ın merceğinden izleyiciyle buluşacak. "Akıl Oyunları", "Da Vinci Şifresi" ve "Han Solo" filmlerinin yönetmeni Howard, Pavarotti'nin efsane bir isim haline gelme hikayesini bir ikon haline gelmeden öncesinden alıp müzikal kimliğinin ötesindeki Luciano'yu sinemaseverlere sunacak. "Pavarotti" isimli belgesel, röportajlar, sanatçının aile arşivleri, daha önce hiç yayınlanmamış görüntüleri ve anlatılmamış hikayelerini anlatacak.

Siyah - Beyaz

Burçak EVREN

burcakevren2003@yahoo.com

Dilenciler....

İNANIN kötü bir niyetim yok. Bir yerlere gönderme yapma da değil amacım. Yalnızca ziyaret ettiğim küçük bir ülkede, dilenciye benzer hiçbir kişiye rastlamanın getirdiği bir şaşkınlıkla yazıyorum... Demek ki dilencisiz de yaşanabiliyormuş....

Ahmet Haşim, Frankfurt Seyahatnamesi'nde dilencilerle ilgili şöyle bir tanımlamada bulunur:

"Biz dilenciye acımayız, ondan korkarız. Bu korku dilencinin çirkinliği nispetinde artar.

Çirkinliğin birtakım tehlikeli kudretler taşıdığına inanırız.

Bütün Afrika, Amerika, Hint ve Çin ilahları çirkin değil mi?

Bize en fazla korku ve nefret veren dilenciye uzattığımız para bir sadaka değil, fakat korku sanatkarına takdim edilmiş naçiz bir mükafattır.

Doğu, artist milletlerin vatanıdır."

Dilenci deyip geçmeyin. Onlar bize, biz de onlara öylesine alıştık ki... Biraz kötü niyetliyseniz; onları birer merhamet sömürücüsü, günah törpüleyicisi ya da dilenmeyi çalışmaya, alın terine tercih eden miskinler topluluğu olarak yorumlarsınız. Ama bilirsiniz bizim gibi iyi niyetli ülkelerde onlar yalnızca yoksulluğun değil, yaşamın-doğanın da sillesini yemiş, dilenmekten başka hiçbir seçeneği kalmamış, merhametle, kahrolası bir acıma duygusunun sınırları içinde kalmış, yarım, sakat, acınası ve korunması gereken bir yaratıkla insan arası bir çizginin içinde sıkışıp kalmış, avuç açan bir canlıdır.

Ama merhametin sınırlarından biraz uzaklaşıp da gerçeği görmeye başladığımız zaman, bunun hiç de öyle olmadığını görmekte gecikmeyiz. Çünkü dilencilerin birçoğu -hepsi değil tabii, söz hakkı olmadıkları için onlara gereğinden fazla yüklenmek de pek haksızlık olur doğrusu- toplumun birçok kesiminden daha çok örgütlenme bilincine sahip olmuş, komün yaşamının ne demek olduğunu anlamış, en değme tüccardan bile bir adım ötede olarak sermayesiz ve vergisiz nasıl para kazanılacağının formülünü keşfetmiş bir sınıftır. Sınıftır derken bunu laf olsun diye değil, gerçek olduğu için söylüyorum. Osmanlı da onların da bir loncaları, bir örgütleri bulunuyor, şenliklerde onlar da grup halinde geçme iznini alırlardı...

İnsanlık tarihinde "en eski" olma özelliğini taşıyan iki meslek vardır: Birisi bildiğiniz gibi fahişelik, diğeri ise dilenciliktir. Her dönemde, her yönetim bu iki meslekle savaşmış, fakat onları yenmeyi bir türlü becerememiştir. Aksine onlar safahatla sefaletin, bollukla yokluğun, zenginlikle yoksulluğun olduğu her yerde yeşerme ve var olma özeliğini sürdürmenin üstesinden gelmiştir. Ve gelmeye de devam etmektedir.

İstanbul'da Avusturya Sefiri olarak görev yapmış olan Ogier Ghiselin de Busbecq arkadaşı Nicholas Michault'ya yazmış olduğu mektuplarda dilencilerden şöyle söz eder:

"Bunların sayısı bizim memlekettekilere nazaran hayli kalabalıktır. Kendilerine kutsal bir hava vererek yer yer dolaşır ve halkın dini hislerine hitap ederek dilenirler. Dilenciliklerini mazur göstermek için bazıları aklen zayıf olduklarını söylerler. Çünkü bu gibi zayıf akıllılar Türklerin saygı ve şefkatine nail olurlar

İstanbul sokaklarındaki dilencilerle ilgili en ilginç saptamayı ise Mark Twain (Samuel Taylor Clemens) yapmıştır. 1867 yılının Ağustos ayında İstanbul'a gelen Mark Twain, "sıradan sakat çeşitlerini görmek için Napoli'ye gidin ya da Roma devletlerini dolaşın. Ama hem sakatların hem de insan kılığındaki canavarların kaynağını, anayurdunu görmek istiyorsanız, istikamet Konstantinopl" diyerek İstanbul'un o dönemdeki harikulade sakatlarını yani dilencilerini şöyle anlatır:

"Napoli'de tek tırnaklı korkunç bir baş parmağa dönmüş bir ayak sergileyebilen bir dilenci köşeyi döndü demektir ama, aynı gösteri Konstantinopl'da (biz yine buna ne olur ne olmaz İstanbul diyelim)en ufak bir ilgi toplamaz, adam da açlıktan ölür. Haliç köprüleriyle İstanbul'un bu yollarını mesken tutan nadide canavarlar dururken böyle bir numaraya kim bakar? Ey sefil sahtekar! Üç bacaklı kadına, gözü yanağında olan adama karşı ne şansın olabilir? Parmakları dirseğinden çıkan adam karşısında yüzün kızarmaz mı? Her elinde yedi parmağı olan, üst dudaksız, çenesiz cüce arz-ı endam ettiğinde kaçacak delik aramaz mısın? Bismillah! Avrupa'nın sakatları göz boyama, sahte! Hakikileri yalnızca Pera ile İstanbul'un ara sokaklarında yetişir."

İnanın zamanı içinde bu kentte çok değişti...Dilencilerin bile hakikisi kalmadı.....

Balaban şair babasına kavuştu

T.MURAT DEMİRBAŞ
TÜRKİYE SANATÇILAR BIRLIĞI BAŞKANI

İşte seyreyle gözüm,
Hünerini Balaban'ın.
İşte şafak vakti, mayıs
Ayındayız.
İşte aydınlık:
Akıllı, cesur,
Taze, diri, insafsız.
İşte bulut:
Kaymak gibi lüle
Lüle.

Nazım Hikmet

BALABAN'ın bir tablosu için yazıyor bu şiiri Nazım Hikmet. Bursa cezaevinde karşılaşıyorlar Balaban ve Nazım. Biri ayıngacılıktan mahpusa düşmüş bir köylü çocuğu, diğeri dünyanın tanıdığı büyük bir şair, büyük bir aydın. "Şair Baba ve Damdakiler" adlı romanında anlatır bu günleri Balaban. Şair Babası ile nasıl tanıştığını, kendisine nasıl resim yapmayı öğrettiğini ve o köylü çocuktan nasıl bir dünya ressamı yarattığını. Öğrettiği her bir figür için duyduğu heyecanını, "bana akademik resmi öğret" diyen ısrarını, öğrenmeye aç çocuksu coşkusunu ve inatçı kişiliğinin yaşama sevinciyle harmanlandığı bu eşine az rastlanır buluşmanın tüm ayrıntılarını... "O bir güneşti beni ışığıyla aydınlattı" dediği Nazım Hikmet ile aralarındaki ilişki öylesine derin ve çok yönlüydü ki; o, bütün bu duygularını ona Şair Baba diyerek ifade ediyordu.

Bursa cezaevinde yalnızca Şair Baba'sından resmi öğrenmiyor yaşamı, kavgayı, insanları ve onu ilerde dünya ressamları arasına taşıyacak özgün bir sanat anlayışını da şekillendiriyordu. Bursa Cezaevi'nden çıktıktan sonra Nazım onu İstanbul'daki sanat camiasına gurur duyarak tanıştırıyor; Seçköy'den çıkan bu yetenekli ressamı emanet ediyordu. Onun resmindeki renk, konu ve desen özgünlüğü Anadolu'nun ruhunu, Anadolu insanının azametini, doğanın dilini yansıtıyordu. Balaban'ın tablolarına bakanlar gözlerini o güçlü renklerden alamıyor, ince ince işlenmiş desenlerin, dokunma duygusu yaratacak kadar canlılığına kendilerini kaptırıyorlardı. Sanki bir tabloya bakar gibi değil de; bir kitabı okur gibi, bir türkü dinler gibi, bir insanı tanır gibi: gerçek, coşkulu ve bir o kadar da gururlu bir hikâye ile karşılaşıyorlardı. Onun tablolarındaki kadınlar, erkekler, karasabana sürülen öküzler, atlar hepsi ama hepsi üretim içindeki halleriyle resmediliyordu. Çalışan ve üreten insanın kendi ellerindeki kaderi gerçeğin benzetildiği değil; gerçekliğin yeniden üretildiği bir sanat anlayışını gözler önüne seriyordu.

Yıllar önce Cihangir'deki evine "Şair Baba ve Damdakiler" adlı romanını tiyatroya uyarlamak için izin istemeye Haldun Çubukçu ile birlikte gittiğimizde adeta çocuksu bir heyecanla karşılamıştı bizi. Biz, duvardaki tablolarını hayranlıkla izlerken; o, konuyu her defasında Şair Babası'na getiriyor ilerlemiş yaşına rağmen billur gibi hafızasıyla öyle ayrıntılar anlatıyordu ki, kayıt almadığımız için sonrasında hayıflanıyorduk. Ayrılırken öptüğüm ellerinde Nazımın anıları, Bursa Cezaevinin kokusu ve başakların tanesi duruyordu sanki. Hayatım boyunca öptüğüm için en gurur duyduğum eldi bu el. Sonrasında Ankara Devlet Tiyatrosu'nda oynanan oyununun prömiyerinde sahneye çıkıp uzun uzun konuşmuştu. "Türkiye'de üç tane yakışıklı adam var. Biri Atatürk, biri Nazım, biri de ben" dediğinde seyircilerin nasıl bir sevecenlikle alkışladığını hiç unutmuyorum.

Yaşamı boyunca onlarca sergi açmış, hakkında 11 kitap yazılmış bu büyük ressam aynı zamanda Türkiye Sanatçılar Birliği'nin de üyesiydi. Onun Türk sanatında bayraklaşan ismi; ayağını bu topraklara basan, yönünü dünyanın tüm emekçilerine çeviren, inandığı gibi çizen bir sanatçı olarak geleceğin sanatına ve sanatçılarına da mihmandar olacaktır.

Mehmet YUVA

yuvacenudi@gmail.com

Suriye'nin yeniden imarı ve örnek imam

SURİYE'de rüşvet, iltimas, kayırmacılık, ayrımcılık, hukuksuzluk, köhnemiş bürokrasi ve ıslaha muhtaç birçok sorun vardı. Vallahi de tallahi de billahi de Suriye devletinin günahları büyüktü. Ama ve lakin 2011 öncesinde bizatihi Türkiye, Katar, Suudi Arabistan, AB ve ABD'nin raporlarında Suriye'nin hızlı bir iyileşme süreci yaşadığını, ekonomik gelişme yolunda önemli ilerlemeler kaydettiğini, dinler arası diyalog ve birlikte yaşama kültüründe emsal teşkil ettiğini ikrar ediyorlardı.

İletişim, sağlık, eğitim, tarım, spor, sanat, arkeoloji, ekonomi ve doğal kaynaklar alanında Suriye dünya ülkeleri arasında iyi bir konumdaydı. Borcu olmayan, kendi kendine yeten, ilaç, tekstil, fosfat ihracatında ilk 7 ülke arasında olan, Halep fıstığı (Antep Fıstığı), zeytin ve yağı, buğday, arpa, yulaf, uzun elyaf pamuk, organik sebze ve meyve üretiminde Türkiye'den daha ileriydi. Cinayet, tecavüz, alkolizm, hırsızlık ve buna benzer suç unsurları yok denilecek derecedeydi.

İLK HAMLE DEVLETİ FELÇ ETMEK

Suriye Devletini yıkmak ve yerine başka bir nizamı ikame etmek isteyenlerin hedefi önce devleti felç etmek ve işlemez hale getirmekti. Bu amaç uğruna devletin kurumları, işletmeleri, üniversiteler, kreşler dâhil temel eğitim veren okullar, bankalar, petrol ve doğalgaz hatları, tren yolları, havalimanları ve tarım bölgeleri sistematik bir saldırıya uğradı. İlaç depoları, buğday siloları, bankalar, şirketler ve aklınıza gelebilecek her şey yağmalandı. Sittin ülkenin istihbaratı, silahı, parası, medyası ve yakın-uzak diyarlardan taşınan on binlerce mahlûk Suriye'nin üzerine çullandı.

CANLI CANLI GÖMDÜLER

Resmi kurumlarda çalışanların cezalandırılması için infaz timleri kuruldu. Memurlar, posta görevlileri çalıştıkları binaların çatı katına götürüldü ve oradan aşağı atıldı. Trafik polisleri dâhil yakaladıkları kolluk kuvvet mensupların kafalarını kestiler, vücutlarını deştiler ve Asi Nehrine attılar. Henüz olayların patlak verdiği ilk haftalarda Türkiye sınırına yakın Cisr El-Şuğur kasabasında 100'den fazla polis ve emniyet mensubunu öldürdüler, bazılarını halen hayattayken toplu mezara canlı gömdüler.

Canlı bombalar, patlayıcılarla yüklenmiş araçlar, silahın, füzenin topun her çeşidi sahaya sürüldü. Muazzam bir medya operasyonu devreye sokuldu. Suriye'nin kent, kasaba ve köylerini ihtiva eden devasa film stüdyoları inşa edildi. Yüzlerce figüran rol aldı. Kimyasal silahtan, çocuk cesetlerine kadar onlarca farklı kurgu bu stüdyolarda hazırlandı. İşte tüm bu şart ve ahvalde ayakta durabilmek, ötesinde yaşatabilmek her babayiğidin harcı değildi.

Devlet maaş ödediği ve adaleti sağladığı sürece ayakta kalır. Maaş Arapça 'aş fiilinden türetilmiştir. Yaşam kaynağı veya yaşamak için manasındadır. Türkçemizde kullandığımız aş kelimesi buradan gelir. Yaşa, hayat bul demektir. Devlet yaşattığı ve hayat verdiği sürece var olur. Suriye devleti sekiz sene süren beynelmilel savaşa rağmen maaş ödedi, yaşattı ve yaşamaya kaim, baki ve devam etti. Suriye devleti, askeri, eğitim, sanat, spor, üretim ve hizmet sahalarında kıssadan hisse yaşatabildi böylece yaşayabildi ve var olmaya devam etti.

HAYAT DEVAM ETTİ

Garipsenebilir ama devletin kontrolü dışında kalan bölgelerde yaşayanlara bile maaşları ödemeye devam etti. Savaşın en şiddetli yaşandığı dönemde bile benzin, gaz, ekmek kuyrukları geçici bir vakıaydı. Saldırılara ve havan toplarına en çok maruz kalan kamu kuruluşları tatil yapmadı, bankalar hizmet vermeye devam etti, üniversiteler-okullar eğitime açık kaldı. Mahalli ve yabancı spor müsabakalarına, yerli ve uluslararası fuarlara katılım sağlandı.

Tahayyül edin ki, sekiz senedir beynelmilel bir savaşa maruz kalan ülke, son maçını kaybetmeseydi, Dünya Futbol Şampiyonasına katılacaktı. Bu sene dünyanın farklı ülkelerinde yapılan, boks, güreş, okçuluk, yüzme ve at müsabakalarında şampiyonluklar kazandılar. Bu mini Dünya Savaşına rağmen, uluslararası ticaret, imar, gıda ve sanayi fuarları organize edildi. En büyükleri bu ayın sonunda, Ağustos ve Eylül ayında vuku bulacak. Hindistan'ın en büyük elektrik şirketleri Suriye'de milyonlarca dolarlık ihale alıyor. Çin, İran, Rusya, Güney Afrika, Irak, Küba, Venezuela, Kore, Lübnan, Cezayir, Mısır, Tunus, Libya, Yemen, Beyaz Rusya (Belarus), İtalya, Avusturya, Fransız, Alman ve en nihayet Birleşik Arap Emirlikleri'nden heyetler Şam'a geliyor.

YENİDEN İMAR İŞTAH KABARTIYOR

Suriye'nin yeniden imarı için en az çeyrek trilyon dolar kaynak lazım. Haliyle 250 milyar dolarlık iş hacmi birçok kesimin iştahını kabartıyor. Bu paranın Suriye'nin petrolü ve zengin doğalgazından şimdilik karşılanması zor. Rusya ve İran'ın bu yükün altından kalkması da kolay değil. Küçük ve orta ölçekli projeler ve finansmanı arzulanan kalkınma için kafi değil. Dubai, Riyad, Doha, Kuveyt menşeili finans kaynakları siyasi taleplerle bağlantı gelebilir. Ancak Şam bu para uğruna müttefiklerini rahatsız edecek adımlardan kaçınır.

Körfez Şeyhliklerin Petro-dolarları, Şam'ın Türkiye ile yakınlaşmaması ve Türkiye'ye karşı baskılarını artırması için verilebilir. Bu durumda Şam, Ankara'nın alacağı tutuma göre pozisyon alacaktır. Bu sebeplerden dolayı, şüphesiz ki ekonomiyi canlandıracak çalışmaların finans kaynağını sıcak paranın yeni patronu Çin temsil edecek. Bu sayede hem ABD'nin yaptırımları daha kolay delinebilir hem de ABD'nin baskı uygulayacağı AB'nin eli rahatlatılır.

ŞAM'A UZAK OLAN KAYBEDER

Türkiye bu ülkelerin arasında yok. Suriye'de en tercihli ülke konumundaydık. Suriye üzerinden 22 Arap ülkesinin pazarlarına gümrüksüz ve vergisiz mal satıyorduk. Şimdi sınır bölgelerinde TSK'nın kontrolündeki bölgelerle ticaret ile yetiniyoruz. Suriye Bakanlar Kurulu 2015'te bir tavsiye kararı aldı. Buna binaen Türk firmalarının ihaleye katılmaları ve Suriye ekonomisinden pay alması yasaklandı. Türk ürünlerinin Suriye pazarlarına girmesi aynı şekilde cezai işleme tabi tutuldu. Bu tavsiye kararının genişletilmesi veya sınırlandırılması hakkı Suriye Milli Güvenlik Kuruluna bırakıldı. Bununla iletilen mesajın özeti şudur; Şam'a yakın olursan her iki taraf kazanır Şam'dan uzak kalırsan ve Şam'a düşmanlık edersen hem içte hem de dışta kaybedersin.

Not: İstanbul Beyoğlu-Taksim'de hizmet veren 17'nci yüzyılda inşa edilen Selime Hatun Camisi'nde, İmam Osman Gökrem 2018'den beri örnek alınması gereken bir davranışta bulunmuş. Bunu yeni öğrendim. Camide 7/24 banyo ve lavabo açık ve ücretsiz hizmet veriyor. Her Cumartesi işsiz ve evsizlere ücretsiz aş, temiz giyecek ve tıraş imkânı sağlıyor. İşsiz olup iş bulanlara 30 gün ücretsiz barınma sunuyor. Psikolojik destek ve aile danışmanlığı hizmeti veriyor. Camiler siyaset dışında yaşayan, insanların din, mezhep ve etnik kökenine bakmadan toplumun hizmetkârları olmalıdır. Örnek İmam Osman Beyi aradım, tebrik ettim ve teşekkürlerimi sundum.

BULGAR SİYASETÇİLER AYDINLIK'A KONUŞTU

'Karadeniz barış denizi olmalı'

Eski Bulgaristan Dışişleri Bakanı Christian Vigenin, NATO'nun Karadeniz'deki faaliyetlerine karşı barışa yatırım yapılması gerektiğini söyledi. Eski bakan 'Karşılıklı olarak tehdit algısını azaltmak gerekiyor. Bunun için bölgesel işbirliği ve özellikle ticaret ilişkilerini geliştirmek gerekiyor' dedi

YUNUS SONER / FULYA EREN - SOFYA

BULGARİSTAN'ın başkenti Sofya'da Karadeniz Araştırma Enstitüsü, Karadeniz, Akdeniz ve Baltık Denizi'ni ele alan önemli bir forum düzenledi. Çok sayıda konuşmacının katıldığı forumda özellikle Bulgaristan hükümetinin temsilcileri, milletvekilleri ve eski dışişleri bakanları hazır bulundu. Aydınlık Sofya'da forumu izledi. Katılımcılar sorularımızı yanıtladı.

'KUŞAK YOL BARIŞ İÇİN FIRSAT'

Sosyalist Parti üyesi Bulgar Milletvekili, eski Dışişleri Bakanı, eski Avrupa Parlamentosu üyesi Christian Vigenin "Karadeniz'de artan askeri faaliyetler ve NATO'nun sıklaşan askeri tatbikatlarını görüyoruz. Bazı ülkeler askeri varlıklarını artırıyor. Bunu nasıl değerlendiriyorsunuz?" sorumuza şu yanıtı verdi: "Ben barışa yatırım yapılması taraftarıyım. Bugün bazı ülkeler güvenliklerini, askeri varlıklarını artırarak sağlamaya çalışıyorlar. Bu şekilde karşı tarafı da askeri varlığını artırmaya zorluyorlar. Bence buna karşılık güvenlik için eşgüdüm ve işbirliğine yatırımı artırmak gerekiyor. Karşılıklı olarak tehdit algısını azaltmak gerekiyor. Bunun zamanı geldi. Bunun için bölgesel işbirliği ve özellikle ticaret ilişkilerini geliştirmek gerekiyor. Karadeniz bir barış ve işbirliği denizi olmalı."

Georgi Pirinski

Kuşak Yol İnisiyatifi'nin bunun için bir fırsat olabileceğini belirten Vigenin "Bu inisiyatif ülkeler arasında bağları güçlendirmeyi, ticareti artırmayı ve ortak altyapı projelerini geliştirmeyi öngörüyor. Halklar arasında sıkı bağlar kurmayı amaçlıyor. Bu projeyi doğru değerlendirirsek istikrar, zenginlik ve barışa katkı sağlarız" diye konuştu.

ABD'NİN 'ÜÇ DENİZLE' BÖLME PLANI

Bulgar Sosyalist Parti üyesi, eski Dışişleri Bakanı ve AP milletvekili Georgi Pirinski'ye yöneltilen sorular ve yanıtlar ise şöyle:

■ Bir yandan Avrasya'nın enerji ve ticaret bağlantıları ile bütünleşmesini gözlemliyoruz, diğer yandan ABD'nin öncülüğünde Doğu Avrupa'da Üç Deniz İnisiyatifi gelişiyor. Aralarındaki ilişki nedir?

Üç Deniz İnisiyatifi kuruluş belgelerinde amacını açıkça ifade ediyor: yeni bir siyasi platform yaratmak ve bununla doğudan batıya gerçekleşen ticaret ve enerji akımlarını kuzeyden güneye yönlendirmek. Bu inisiyatifle Rusya ve Çin'in Orta ve Batı Avrupa ile bağlantısını kesmeyi amaçlıyorlar. Bu bağlamda Amerikan Enerji Bakanı Perry son derece faal. Hem kuzeyden, Polonya'dan, hem de Ege'den Amerikan sıvılaştırılmış gazını satmak için yoğun faaliyet yürütüyor.

■ Ukrayna gibi ülkelerde yaşanan karmaşalar da bu engelleme çabasının parçası mı?

Uzman olmasanız bile Kuzey Akımı ve güneyden gelen, Türkiye'den geçen Türk Akımı'na karşı yoğun baskıyı görebilirsiniz. Bu baskı tabii ki daha büyük jeostratejik planlara bağlı. Burada Avrupa Birliği iyi düşünülmüş, Avrupa'nın çıkarlarına dayanan ve aktif bir tutum almalı. AB komşu ülkelerle ilişkilerini ve örneğin enerji akımlarını geliştirmeli. Bunu, önemli ortağı ABD ile çatışma amacıyla değil, tarafları bir "kazan-kazan" ortamlarında araya getirme amacıyla yapmalı.

■ Doğu Akdeniz'de artan askeri varlık size göre Üç Deniz İnisiyatifi ve onun kışkırtmalarının bir ürünü mü?

Doğu Akdeniz'de durum oldukça karmaşık ve farklı faktörler devreye giriyor. Genel olarak şunu söyleyebilirim: Askeri varlığı artırma eğilimi tarihte hiçbir zaman sürdürülebilir bir çözüm olarak kendini kanıtlamadı.

Nikolai Tzonkov

■ Bütün bu çatışmalar yeni, çok kutuplu bir dünyanın doğum sancıları mı?

Biz çoktan çok kutuplu bir dünyadayız. Sorun şurada; farklı kutuplar çıkarları arasında denge sağlama eğiliminde değil. Bugün, 2. Dünya Savaşı'nda Nazilere karşı gerçekleştirilen Normandie Çıkartması'nın 75. yıldönümü. Önceki yıllarda Rusya Devlet Başkanı da katılırdı. Oysa yine bugün St.Petersburg'da farklı bir forum düzenleniyor. Rusya, Çin ve başka ülkelerin devlet başkanları orada. Yani iki taraf ayrışıyor.

'FORUM ÖNEMLİ BİR TARTIŞMA ZEMİNİ'

Avrupa Parlamentosu milletvekili, AP bütçe ve uluslararası ticaret komisyonları üyesi, Karadeniz Araştırma Enstitüsü kurucusu Bulgar siyasetçi Maruşa Lubçeva, verdiği demeçte forumun önemine dikkat çekti. "Bu tür forumları organize etmek çok gerekli ve önemli" diyen Lubçeva şu ifadeleri kullandı:

"Bulgarlar ve Karadeniz'in çevresinde yaşayan ülkeler ve Avrupa birliği için Karadeniz'deki çevresel sorunlar alınan siyasi kararlar ve uygulamalar hakkında konuşmak deneyim ve bilgileri paylaşmanın önemli olduğunu görüyoruz. Hatta tartışıp risk ve problemlere çözümler üretip bu çözümleri siyasetçilere iletmek gerekiyor.

Biz 10 yıldır sadece Karadeniz'in vizyon ve stratejilerini enerji politikalarını tartışıyorduk. Bu sefer forumumuzun kapsamını genişlettik ve Akdeniz ve Baltık Denizi'ni de içeren bir forum düzenledik. Çünkü ortak yönleri fazla ve ortak çözümler üretilmeli. Bu insanların refahı ve bölgenin güvenliği için de önemli."

'Bulgaristan için Rusya tehdit değil'

SİYASİ danışman, eski Bulgaristan BM ve Silahsızlanma Komisyonları tam yetkili temsilcisi Radoslav Deyanov, Karadeniz'deki duruma ilişkin sorularımıza şöyle yanıt verdi:

■ Karadeniz'de militarizasyonun arkasında kim var?

(Gülerek) Hepimiz aynı gazeteleri okuyoruz, hepimiz CNN ve benzer televizyonları izliyoruz. Onlar bu militarizasyonun arkasında kimin olduğunu açıkça belirtiyor. Bunun arkasında askeri, siyasi ve ekonomik çıkarlar var. Bunlar, sanal, abartı ya da uydurma bile olsa bir düşmana ihtiyaç duyuyor. Bu düşmana karşı da seferberlik ilan ediyorlar.

■ Siz söz konusu tehdit algısını paylaşmıyor musunuz?

Doğu Avrupa'nın bir kısmı ve Rusya arasında çatışmadan bahsederseniz ki Ukrayna, Kırım, Baltık ülkeleri, Polonya bağlamında bu yönde çok sayıda demeç ve konuşma görüyoruz, bu hikaye daha çok Doğu Avrupa'nın kuzeyindeki ülkelerin tehdit algısı ile ilgili.

Biz Bulgaristan olarak bu ülkelerin tehdit algısını paylaşmıyoruz. Çünkü Bulgaristan barış içinde bir ülke, demokratik kurumları gelişmiş, bölgesel işbirliklerini yaratmış, ki bunun içinde Türkiye ile işbirliğini de saymalıyız. O zaman sormamız gerekiyor: Neden bu askeri girişimler için bu kadar para harcayalım? Biz Rusya'dan Bulgaristan'a yönelik bir askeri tehdit görmüyoruz. Böyle bir tehdit nereden kaynaksın ki? Bizim gazımız yok, petrolümüz yok. Ben böyle bir tehdidin ülkemiz için gerçek olduğunu düşünmüyorum. Tabii ki biz AB ve NATO'nun üyesiyiz. Tabii hükümetimiz değerlendirmesini yapacak, ben bir STK temsilcisiyim. Ama biz, ülkemizin kuzeydoğusundan, Rusya'dan bir tehdit görmüyoruz.

Radoslav Deyanov

■ Konuşmanızda Türk-Rus işbirliğinin istikrara katkısından bahsettiniz. Açıklayabilir misiniz?

Bu işbirliği çok önemli, işbirliği sayesinde olası askeri tehditleri yönetebilirsiniz. İki ülke arasında Türk Akımı gibi, Suriye'de işbirliği gibi eylemler var, ki Suriye Karadeniz ile Akdeniz arasında da bir bağlantıdır. Bunlar oldukça olumlu gelişmeler. Ne kadar çok işbirliği yaratabilirsek barış ve istikrar için o kadar iyi olur. 2. Dünya Savaşı sonrası Orta Avrupa'nın nasıl işbirliğine yöneldiğini düşünüyorum. Böyle bir işbirliği, potansiyelleri birleştirme çabası Karadeniz çevresinde de mümkün. Ekonomiler birbiriyle ne kadar bütünleşirse askeri tehditler ve savaş ihtimali o kadar azalır.

'Türk Akımı'nın inşası milli güvenlik meselesi'

BULGARİSTAN Milletvekili, Bulgar Parlamentosu Güvenlik Komisyonu üyesi Nikolai Tzonkov, Türk Akımı'na ilişkin şu değerlendirmelerde bulundu: "Türk Akımı projesi inşa edilmeli. Bulgaristan'ın bu boruya ihtiyacı var. Taşıdığımız gazın ulaştırılmadaki güveliği açısından bu alternatif çok önemli. Bulgaristan için Türk Akımı bir milli güvenlik meselidir. "Bu borunun inşası aşamasında Türkiye ve Bulgaristan ilişkileri de gelişecektir. Ekonomi ve güvenlik açısından iki ülkenin iş birliği için geniş potansiyeli var. fayda sağlayacak ortak çıkarlarımız söz konusu. Türkiye ve Bulgaristan ilişkilerini geliştirerek bütün bölgede istikrar sağlayabilir. İki ülkenin de ortak amacı bu. Karadeniz'in güvenliliği iki ülke için de hayati önem taşıyor."

TANAP'tan bir yılda 1,8 milyar metreküp gaz geldi

AZERİ gazını Türkiye ve Avrupa'ya ulaştıracak Trans Anadolu Doğal Gaz Boru Hattı'nın (TANAP) resmi açılış töreninin üzerinden bir yıl geçti. TANAP'tan Türkiye'ye bir yılda gelen gaz miktarı 1,8 milyar metreküpe ulaştı.

TANAP'ın Türkiye-Gürcistan sınırında Ardahan'ın Posof ilçesi Türkgözü köyünde başlayan yolculuğu, Kars, Erzurum, Erzincan, Bayburt, Gümüşhane, Giresun, Sivas, Yozgat, Kırşehir, Kırıkkale, Ankara, Eskişehir, Bilecik, Kütahya, Bursa, Balıkesir, Çanakkale, Tekirdağ ve Edirne olmak üzere 20 il ve 67 ilçeden geçerek Türkiye-Yunanistan sınırında sona eriyor.

Güney Gaz Koridoru'nun (SGC) yüzde 51, BOTAŞ'ın yüzde 30, BP'nin yüzde 12 ve SOCAR Türkiye'nin yüzde 7'lik hissesinin bulunduğu TANAP'ın bin 110 metrelik Sakarya geçişi, Avrupa'nın en uzun nehir geçişli boru hattı projesi oldu. Yatırım maliyeti 40 milyar dolar olan Güney Gaz Koridoru projesinin 7 milyar dolarlık kısmını oluşturan TANAP'tan, ilk yılda 1,8 milyar metreküp gaz Türkiye'ye ulaştırıldı.

Boru hattından Türkiye'ye gelen gaz miktarının 2021'de 6 milyar metreküpe ulaşması planlanıyor.

Kalan 10 milyar metreküp doğal gaz ise Trans Adriyatik Boru Hattı (TAP) ile Avrupa'ya gönderilecek. TANAP, Türkiye-Yunanistan sınırında TAP ile birleştikten sonra Arnavutluk ve Adriyatik Denizi'ni geçerek İtalya'ya uzanacak. Azeri gazının 2020'de Avrupa piyasalarına ulaşması öngörülüyor.

Yeni sezon için kadrolarını güçlendirme çalışmalarına başlayan ve gözünü serbest oyuncu piyasasına çeviren kulüpleri hareketli bir transfer dönemi bekliyor

Serbest yıldızlar

AVRUPA liglerinde sezonun bitmesiyle başlayan transfer çalışmalarında gözler, kulübüyle kontratı biten önemli futbolculara çevrildi. Yeni sezon için kadrolarını güçlendirme çalışmalarına başlayan ve gözünü serbest oyuncu piyasasına çeviren kulüpleri hareketli bir transfer dönemi bekliyor. Sezon sonu itibariyle serbest kalan futbolcuların arasında, Paris Saint-Germain'den Gianluigi Buffon, Adrien Rabiot, Dani Alves, Marsilya'dan Mario Balotelli, Barcelona'dan Thomas Vermaelen, Atletico Madrid'den Diego Godin, Filipe Luis, Juanfran, Bayern Münih'ten Franck Ribery, Arjen Robben, Manchester United'dan Ander Herrera, Juan Mata, Porto'dan Yacine Brahimi, Hector Herrera, Arsenal'den Danny Welbeck, Nacho Monreal gibi birçok önemli ismin bulunması kulüplerin iştahını kabartıyor.

Rabiot

EN DEĞERLİLERİ RABİOT VE HERRERA

Transfer piyasasının nabzını tutan Alman internet sitesi Transfermarkt'ın verilerine göre, serbest kalan futbolcular arasında en değerlisi 35 milyon avro piyasa değeriyle geçtiğimiz sezon Paris Saint-Germain'de forma giyen Adrien Rabiot. 24 yaşında olmasına rağmen alt yapısından geldiği Fransız kulübü ile 5'i Fransa lig şampiyonluğu olmak üzere toplamda 18 kupa kazandı.Fransız futbolcunun ardından, 28 milyon avro değerle Ander Herrera, 25'er milyon avro değerle Diego Godin ve Juan Mata, 22 milyon avro değerle Hector Herrera ve 21 milyon avro değerle Yacine Brahimi dikkati çekiyor.

Godin

EMEKTAR STOPERLER SERBEST KALDI

Uzun yıllar aynı takıma hizmet eden ve sözleşme yenilemeyen dünyaca ünlü defans oyuncularından Chelseali Gary Cahill ve Atletico Madridli Diego Godin yeni takımlarına katılmak için gün sayıyor. Chelsea ile bir Şampiyonlar Ligi, iki UEFA Avrupa Ligi ve iki de Premier Lig şampiyonluğu bulunan 33 yaşındaki İngiliz futbolcu Cahill, 2017 yılından beri takım kaptanlığını üstleniyordu. Godin'in ise Madrid ile bir La Liga, iki UEFA Avrupa Ligi, üç UEFA Süper Kupası bulunuyor. Takımıyla iki kez Şampiyonlar Ligi finaline çıkan 33 yaşındaki Uruguaylı, iki finalde de galibiyet yüzü göremedi.

BAYERN'DE ROBBEN-RİBERY DÖNEMİ BİTİYOR

Bayern Münih'in son 10 yılındaki başarılarının altında imzaları olan 35 yaşındaki Arjen Robben ve 36 yaşındaki Franck Ribery'nin sözleşmeleri haziran ayının sonunda bitecek ve iki futbolcu serbest kalacak. İlerlemiş yaşlarına rağmen birçok kulübün transfer listesinde yer alan deneyimli futbolculardan Robben ve Ribery 4 milyon avro piyasa değerleriyle sözleşmesi biten futbolcular arasında ön plana çıkıyor.

Sturridge

CHELSEA, FUTBOLCULARINI BIRAKMIYOR

Transfer kurallarını ihlal ettiği gerekçesiyle iki dönem transferden men cezası alan İngiliz ekibi Chelsea yıldız futbolcularını bırakmak istemiyor. Daha önce Brezilyalı David Luiz ile sözleşme yenilediğini duyuran "Maviler", sözleşmeleri bitecek olan futbolculardan Fransız golcü Olivier Giroud ve Arjantinli kaleci Willy Caballero'nun sözleşmelerini 1 yıl daha uzattı.

ŞAMPİYONLAR LİGİ FİNALİSTLERİNDEN 5 İSİM

UEFA Şampiyonlar Ligi finaline adını yazdıran ekipler Liverpool ve Tottenham'dan toplamda 5 futbolcu serbest kalıyor. Kupayı kazanan Liverpool'da İngiliz oyuncular, Daniel Sturridge, Connor Randall ile İspanyol sağ bek Alberto Moreno, Tottenham'da ise İspanyol golcü Fernando Llorente ile Hollandalı kaleci Michel Vorm sözleşmesi biten futbolcular arasında. Bu oyuncuların hiçbiri finalde ilk 11'lerde yer almazken, Llorente oyuna sonradan dahil olmuştu.

Balotelli

ADLARI TÜRK KULÜPLRİYLE ANILANLAR

Geçmiş transfer dönemlerinde adları Galatasaray'la anılan İngiliz futbolcular Gary Cahill, Danny Welbeck ve İtalyan Mario Balotelli sezonun bitmesiyle takımlarından ayrılıyor. Galatasaray'ın, daha önce Beşiktaş forması da giyen, Fulham ile sözleşmesi sona eren Ryan Babel ile ilgilendiği iddia ediliyor.Alman Max Kruse, Cezayirli Yacine Brahimi, Kolombiyalı Cristian Zapata ise bu sezon Fenerbahçe ile adları anılan serbest futbolcular arasında yer alıyor.

Başakşehir, Okan Buruk ile imzaladı

İSTANBUL Başakşehir Futbol Kulübü, teknik direktör Okan Buruk ile 2 yıllık sözleşme imzaladı. Başakşehir Fatih Terim Stadı'nda düzenlenen imza törenine İstanbul Başakşehir Futbol Kulübü Başkanı Göksel Gümüşdağ ile Okan Buruk katıldı. Okan Buruk'un başarılı olacağına inandığını aktaran Gümüşdağ, "Okan Buruk'un grafiği hep yukarı doğru seyrediyor. Başakşehir de son 5 sezondur hedefi zorlayan, çıtayı yukarı çıkaran, son 3 yıldır da şampiyonluğu zorlayan bir kulüp. Okan hocaya çok güveniyoruz. Başarılı olacağına inanıyoruz. Bu ailenin 5 yıldır hasret duyduğu şampiyonluğu beraber sağlayacağız. Başakşehir ailesine 'hoş geldin' diyorum. Kendisi uzun yıllardır, tanıdığım, bildiğim ve inandığım bir dostumdur. Kendisinin çok başarılı olacağına inanıyorum." diye konuştu.

HEDEFLERİMİZ BÜYÜK

Medipol Başakşehir'in yeni teknik direktörü Okan Buruk ise kendisini bu göreve layık gördüğü için Başkan Göksel Gümüşdağ ile yönetim kurulu üyelerine teşekkür ederek, "Aynı hedefler doğrultusunda ilerliyoruz. Hedeflerimiz büyük. Başakşehir gibi hedefleri ve idealleri olan, tesisleşmesi ve kurumsallığıyla herkese örnek olan bir kulüpte çalışmak benim için büyük bir mutluluk." dedi.

Mert'ten kötü haber

MİLLİ maçlardan sonra Fenerbahçe'ye resmi imza atması beklenen Emre Belözoğlu'nun sarı lacivertli kulüp için aracı olduğu ve Başakşehir Başkanı Gümüşdağ ile telefon görüşmesi yaparak Mert Günok'un transferi için görüştüğü ancak Gümüşdağ'ın kesinlikle bu transfere izin vermediği öğrenildi. Takımın yeni teknik direktörü Okan Buruk da hem Başakşehir, hem de milli takımda gösterdiği performansla dikkat çeken Mert Günok'un yeni sezonda da takımın kalesinde görev almasını istiyor. Fenerbahçe alt yapısında yetişen, 30 yaşındaki kaleci için ret cevabı alan sarı lacivertli takım da transferde beklemeye geçti.

T.C. DİYARBAKIR 10. ASLİYE HUKUK MAHKEMESİNDEN

ESAS NO : 2019/70 Esas
KAMULAŞTIRMA İLANI
KAMULAŞTIRILAN TAŞINMAZIN BULUNDUĞU YER : Diyarbakır ili, Yenişehir ilçesi, Geyiktepe Mahallesi,
ADA NO : -
PARSEL NO : 1562
VASFI : Yol
YÜZÖLÇÜMÜ : 176,92
MALİKİN ADI VE SOYADI : İsmail Bal
KAMULAŞTIRMAYI YAPAN İDARENİN ADI : Karayolları Genel Müdürlüğü
KAMULAŞTIRMANIN VE BELGELERİN ÖZETİ : Yol Yapım ve Emniyet Sahası Tesis Etmek
Kamulaştırmayı yapan davacı idare, malikleriyle cinsi ve niteliği yukarıda yazılı taşınmazın kamulaştırma bedelinin tespiti ve tescili için davacı idare tarafından mahkememizin 2019/70 Esas Esas sayısında dava açılmış ve duruşması 17/09/2019 tarihine bırakılmıştır.
2942 Sayılı Kamulaştırma Yasasının 10. maddesinin 4. bendi uyarınca ilan olunur.

Resmi ilanlar www.ilan.gov.tr'de **BASIN:1010023 (www.bik.gov.tr)**

T.C. BERGAMA 1. ASLİYE HUKUK MAHKEMESİNDEN

ESAS NO : 2019/218 Esas
KAMULAŞTIRMA İLANI
KAMULAŞTIRILAN TAŞINMAZIN
BULUNDUĞU YER : İZMİR ili BERGAMA ilçesi GAYLAN mahallesi
MEVKİİ : -
PAFTA NO : -
ADA NO : 121 ADA
PARSEL NO : 4 PARSEL
VASFI : PALAMUTLU TARLA
YÜZÖLÇÜMÜ : 108,98
MALİKİN ADI VE SOYADI : ELİF ŞENKAYA
KAMULAŞTIRMAYI YAPAN
İDARENİN ADI : BOTAŞ-BORU HATLARI İLE PETROL TAŞIMA A.Ş.
KAMULAŞTIRMANIN VE
BELGELERİN ÖZETİ : Kamulaştırmayı yapan davacı idare, malikleriyle cinsi ve niteliği yukarıda yazılı taşınmazın kamulaştırma bedelinin tespiti ve tescili için davacı idare tarafından mahkememizin 2019/218 Esas Esas sayısında dava açılmıştır.
2942 Sayılı Kamulaştırma Yasasının 10. maddesinin 4. bendi uyarınca ilan olunur. 31/05/2019

Resmi ilanlar www.ilan.gov.tr'de **BASIN: 1009882 (www.bik.gov.tr)**

T.C. BERGAMA 1. ASLİYE HUKUK MAHKEMESİNDEN

ESAS NO : 2019/217 Esas
KAMULAŞTIRMA İLANI
KAMULAŞTIRILAN TAŞINMAZIN
BULUNDUĞU YER : İZMİR ili BERGAMA ilçesi GAYLAN mahallesi
MEVKİİ : -
PAFTA NO : -
ADA NO : 121 ADA
PARSEL NO : 58 PARSEL
VASFI : PALAMUTLU TARLA
YÜZÖLÇÜMÜ : 537,79
MALİKİN ADI VE SOYADI : YURDAGÜL ŞENGÜL, NURGÜL GÜZEY
KAMULAŞTIRMAYI YAPAN
İDARENİN ADI : BOTAŞ-BORU HATLARI İLE PETROL TAŞIMA A.Ş.
KAMULAŞTIRMANIN VE
BELGELERİN ÖZETİ : Kamulaştırmayı yapan davacı idare, malikleriyle cinsi ve niteliği yukarıda yazılı taşınmazın kamulaştırma bedelinin tespiti ve tescili için davacı idare tarafından mahkememizin 2019/217 Esas Esas sayısında dava açılmıştır.
2942 Sayılı Kamulaştırma Yasasının 10. maddesinin 4. bendi uyarınca ilan olunur. 31/05/2019

Resmi ilanlar www.ilan.gov.tr'de **BASIN: 1009894 (www.bik.gov.tr)**

Onyekuru KALIYOR

Bu sezon göstermiş olduğu performansla sarı kırmızılıların gönlünde taht kuran ve şampiyonlukta büyük payı bulunan Onyekuru Galatasaray'da kalıyor

YENİ sezona 3 kulvarda başarı hedefi koyan Galatasaray'da transfer harekatı sürüyor. Eksik bölgelere takviye yaparak geniş bir kadro kurmak isteyen sarı kırmızılılar'da gözler Henry Onyekuru'ya çevrildi. Geçtiğimiz sezon Everton'dan kiralanan ve kazanılan şampiyonlukta oldukça önemli katkısı olan Nijeryalı oyuncu Galatasaray'da kalmak istiyor. Teknik Direktör Fatih Terim'in de performansından son derece memnun olduğu Onyekuru için İspanya'dan Sevilla, Real Betis ve Valencia gibi ekiplerin resmi teklifte bulunduğu öğrenilirken Everton'ın, oyuncunun Galatasaray'daki gelişiminden son derece mutlu olduğu ve tekrar kiralamaya sıcak baktığı gelen haberler arasında. Öte yandan Luyindama'nın satın alma opsiyonunu kullanacak olan Galatasaray, transfer bütçesi oluşturmak için oyuncu satışı yaparak kaynak yaratmak istiyor. Ortaya atılan yeni iddia ise, Mbaye Diagne'nin Suudi Arabistan ekiplerinin radarında olduğu ve Senegalli oyuncu için uygun bir rakam gelmesi halinde transferine izin verileceği yönünde.

ŞENER FORMAYI GİYDİ

Şener Özbayraklı'nın Galatasaray için sağlık kontrolünden geçerken çekilen fotoğrafları da sosyal medyaya düştü... Galatasaray bonservisi elinde bulunan tecrübeli futbolcuya 3 sene için garanti ücret olarak 30 milyon lira ödeyecek. Sarı-kırmızılılar Şener dışında Babel'le de anlaşma sağlamıştı. 32 yaşındaki Hollandalı futbolcuyla 2+1 senelik mukavele yapıldığı ve yıllık 2.3 milyon euro ödeneceği belirtildi.

BANEGA ADIM ADIM G.SARAY'A GELİYOR

Sarı- Kırmızılılar, teknik direktör Fatih Terim'ın ısrarla istediği Ever Banega'nın transferinde adım adım mutlu sona yaklaşıyor. Alınan bilgilere göre Arjantinli yıldız, menajeri aracılığıyla Sarı- Kırmızılılar'ın teklifini prensipte kabul etti. Artık Banega ve Galatasaray arasında çok ufak pürüzlerin kaldığı öğrenildi. İspanyol basını, Sevilla'nın Banega için 8 milyon Euro talep ettiği, Galatasaray'ın ise 5 milyon Euro'yu gözden çıkardığı gelen bilgiler arasında. İdari menajer Şükrü Hanedar önümüzdeki günlerde İspanya'ya giderek Banega için resmi teklifi Sevilla'ya iletecek.

Divan toplanıyor

GALATASARAY Kulübünün haziran ayı olağan divan kurulu toplantısı, bugün yapılacak. Florya Metin Oktay Tesisleri'ndeki basketbol salonunda düzenlenecek toplantıda, sarı-kırmızı kulüp ile bağlı ortaklarının mali, idari, sportif raporları hakkında yönetim ve denetim kurulu sunum gerçekleştirecek. Galatasaray Futbol Takımı'nın geride kalan sezonda kazandığı Süper Lig ve Türkiye Kupası şampiyonlukları da gündem maddelerinde yer alacak.

Kamil ERDOĞDU

halklailiskiler@aydinlik.com.tr

Basketbola kötülük

EUROLEAGUE Dörtlü Finali'ne iki Türk takımının yükselmesi sporseverleri heyecanlandırmıştı. Bu iki takımın Türkiye'de oynayacakları final serisi bir basketbol şöleni olmalıydı. Ancak tablonun o kadar pembe olmadığı Pazar günü final serisinin ilk maçındaki görüldü.

Nereden başlayalım? Maça gitmek için bilet almaktan başlayalım. İnternetten üst katlar için bilet almak istediğinizde "sold out" yani satıldı uyarısı geliyor. Bu durum şaşırtıcı değil, zira böyle bir finalde salonun tıklım tıklım olması sürpriz değil. Fakat salona girdiğinizde gözlerinize inanamıyorsunuz. Çünkü satıldı denilen tribünlerin üzeri çarşafla kapatılmış. Ülkede basketbolu sevdirmeyi amaçladıklarını, hatta basketbolun "amiral gemisi" olduklarını iddia eden bir kulübün niçin bu uygulamayı yaptığını anlamakta zorlanıyorsunuz.

Salona girerken şahit olduklarım ve daha sonra sosyal medyada da gördüklerim daha da vahimdi. Tribünlerin Fenerbahçe taraftarının bilet almasını önlemek için çarşafla kaplandığını gösteriyordu. Yeleğinin içinde Fenerbahçe tişörtü bulunan kıza salona giremeyeceği söylendi. O da yanındaki yedek tişörtü giydi, ancak diğer tişörtü çantasında bile içeri sokmasına izin verilmedi. Kapıdaki çöp kutusuna atması önerildi. Daha sonra sarı penye giyen bir kız çocuğu ve sarı tişörtlü bir gencin de salona alınmadıklarını gördüm. Bunlarda herhangi bir kulüp arması vs yoktu. Hatta sarı pençeli bir kız durumu toparlamak için Anadolu Efes bayrağı almıştı, bu da yetmemişti.

Anadolu Efes gibi Türk basketboluna önemli katkı yapan bir kulübü bu uygulamalara iten aslında bir antrenörün "hatalarını" maskeleme çabası. Ergin Ataman için söylenecek çok şey var; doping skandalı, ortamı geren açıklamaları ve en son tribünlere yönelik küfürleri. Kariyerini Fenerbahçe düşmanlığı üzerine kurmaya çalışmaktan hiç vazgeçmedi. Taraftarın "doping yapsana" veya " mola alsana" şeklindeki tezahüratlarını "kötü tezahürat" kapsamına sokmak için çırpındı durdu, hatta bunun için milli takımı çalıştırmasını kullandı. En son İspanya'daki Dörtlü Final'de maçın son saniyelerinde bir grubun "mola alsana" şeklindeki tezahüratına en ağır küfürlerle karşılık verdi. Bundan sonra taraftarın tezahüratlarına küfür de eklendi. Küfürlü tezahüratı tasvip etmek mümkün değil, ancak bir spor adamının tavrı da farklı olmalı. Mesela birkaç yıl önce Ergin Ataman'ın çalıştırdığı takımın salonunda Fenerbahçe teknik direktörü Zeljko Obradoviç'in suratına bir şey (ne olduğunu yazmaya utanıyorum) gelmişti. Obradoviç, tribünlere bakmadı bile, basın toplantısında ise lafını dahi etmedi.

Euroleauge'de finale kaldıklarında Ataman, "Türkiye'de basketbolu tekrar sevdirdik" demişti; katılıyorum, ama gülmekten. Fenerbahçe 5 yıldır orada, üçünde finali oynadı, birinde şampiyon oldu. Ülkeye basketbolu sevdirmeye gelince, iki yıl önce tüm ülkede açık alanlarda dev ekranlardan insanlara hangi takımın basketbol maçı izlettiğini hatırlatmak yeterli olacak.

Obradoviç, "hayalindeki başarının insanların salona geldiğinde bilet bulamayıp geri dönmeleri" olduğunu söylemişti. Bu hayal Anadolu Efes'in tribünleri çarşafla kapatmasından farklı ve basketbola büyük kötülük yaptılar. Sarı penyesiyle salona alınmayan kız çocuğunun döktüğü gözyaşının günahı ise Ergin Ataman'a yeter!

NBA'de nefes kesen final serisi

Toronto Raptors'ın Golden State Warriors karşısında 3-2 üstünlüğünün bulunduğu NBA final serisi büyük heyecana sahne oluyor

AMERİKAN Basketbol Ligi'nde (NBA) Golden State Warriors ile Toronto Raptors'ın karşı karşıya geldiği final serisi büyük heyecana sahne oluyor. Başantrenör Nick Nurse yönetiminde kısıtlı rotasyonuna rağmen Kawhi Leonard, Kyle Lowry, Pascal Siakam, Marc Gasol, Serge Ibaka gibi oyuncularıyla etkili performans sergileyen Raptors, Fred VanVleet, Danny Green ve Norman Powell'ın da kritik anlarda sağladığı katkıyla başarılı bir sezon geçirdi. Warriors, Steve Kerr başantrenörlüğünde Kevin Durant, Stephen Curry, Klay Thompson, Draymond Green, DeMarcus Cousins gibi yıldızlardan kurulu kadrosuyla final serisine favori olarak başladı. Rakibi favori olmasına rağmen seriye saha avantajıyla giren ve deplasmanda oynadığı iki maçı da kazanan Raptors, 5. karşılaşmaya tarihinin ilk şampiyonluğunu ilan edebilmek için çıktı. NBA finalleri boyunca yıldız oyuncularının yaşadığı sakatlıklardan canı yanan Warriors, buna rağmen deplasmanda oynadığı karşılaşmayı kazanarak seriyi 3-2'ye getirdi ve Raptors'ın şampiyonluğunu ilan etmesine izin vermedi.

RAPTORS İLK PEŞİNDE

Raptors, serinin 6. maçında konuk olacağı Warriors'ı yenerek tarihinin ilk şampiyonluğuna ulaşmayı hedefliyor. İlk maçı evinde 118-109 kazanarak 1-0 öne geçen Raptors, ikinci karşılaşmada konuk ettiği Warriors'a 109-104 yenildi ve serinin 1-1'e gelmesiyle saha avantajını kaybetti. Buna karşın Warriors'ın ev sahipliğinde oynanan üçüncü ve dördüncü maçları 123-109 ve 105-92 kazanan Raptors, seriyi 3-1'e getirerek şampiyonluğa yaklaştı. Warriors, 5. maçta Raptors'ı 106-105 yenerek seriyi 6. maça taşıdı ve şampiyonluk umudunu sürdürdü. Serinin 6. maçı, 14 Haziran Cuma günü TSİ 04.00'te Warriors'ın ev sahipliğinde oynanacak. 1995'te kurulan Kanada ekibi Raptors, bu maçı kazanması halinde ilk şampiyonluğuna ulaşacak. Warriors ise kalan iki karşılaşmayı kazanarak üst üste 3. olmak üzere son 5 yılda 4. şampiyonluğunu elde etmeye çalışacak.

BÜYÜK PAY LEONARD'IN

Kawhi Leonard, sergilediği performansla Raptors'ı şampiyonluk adayı haline getirdi. Takımının başarısında önemli rol üstlenen yıldız basketbolcu, bu sezon play-off'larda 14 maçta 30 ve üstü sayı attı. Leonard, play-off'larda aynı başarıyı gösteren Michael Jordan, Hakeem Olajuwon, Allen Iverson, Kobe Bryant ve LeBron James'i bu alanda yakaladı.

Curry, Bird'ü geride bıraktı

NBA finallerinde 717 sayıya ulaşan Stephen Curry, Boston Celtics efsanesi Larry Bird'ü (716) geride bırakarak finallerin en skorerleri listesinde 15. sıraya yükseldi. Serinin 3. maçında 47 sayı kaydeden Curry; Elgin Baylor, Rick Barry, LeBron James, Michael Jordan, Jerry West, Bob Pettit, Allen Iverson ve Wilt Chamberlain'den sonra NBA finallerinde bir karşılaşmada 45 ve üstü sayı atan 9. oyuncu oldu. Curry ayrıca NBA finallerinde bir maçta en az 45 sayı, 5 ribaunt, 5 asist ve 5 üç sayı isabetiyle oynayan ilk oyuncu olmayı başardı.

Sakatlıklar Warriors'ın canını yaktı

KEVİN Durant, Klay Thompson ve DeMarcus Cousins'ın yaşadığı sakatlıklar Warriors'ın performansını etkiledi. Sağ baldırında zorlanma tespit edilen Durant, final serisinin ilk 4 maçında oynayamadı. Yıldız basketbolcu, parkelere döndüğü 5. karşılaşmanın ikinci çeyreğinde sakatlanarak oyuna devam edemedi.