23 İŞ İNSANI VE UZMAN ANLATIYOR:

GÜÇBİRLİĞİNİN YARATACAĞI OLANAKLAR

Vatan Partisi Genel Başkanı
DOĞU PERİNÇEK

Çin Halk Cumhuriyeti Ankara Büyükelçisi
DENG Lİ

Yıldız Holding Yönetim Kurulu Başkanı
MURAT ÜLKER

BMC Yönetim Kurulu Başkanı
ETHEM SANCAK

Yaşar Holding Yönetim Kurulu Başkanı
SELİM YAŞAR

Okan Üniversitesi Mütevelli Heyeti Başkanı
BEKİR OKAN

Mazhar Zorlu Holding Yönetim Kurulu Başkanı
KEMAL ZORLU

Onur Air Yönetim Kurulu Başkanı
CANKUT BAGANA

ÖZEL EK
BUGÜN BAYİLERDE!

Bütün bildiklerinizi unutun! Sistemin temelleri sarsılıyor! Yepyeni bir dünya kuruluyor. Artık üretim, güvenlik, bilim, teknoloji, bolluk, bereket ve insanca yaşam Asya'da gelişiyor. İşte sizlere, bu yeni dünyadan haberler getiriyoruz. Yarının kapısını aralıyor, Türkiye'den Çin'e uzanıyoruz. Vatan Partisi iki tarafı buluşturdu. İş insanları olanakları, kurumsal ve kalıcı işbirliği geliştirmenin yollarını Aydınlık için yazdı.

İSTEMEYİ UNUTMAYIN

www.aydinlik.com.tr

VATAN EMEK NAMUS

Aydınlık

KURULUŞ: 1921 | 8 TEMMUZ 2019, PAZARTESİ | 2 TL

HÜKÜMETE YAKIN GAZETECİLER SİNCİANG'I GEZDİ:

Söylendiği gibi değil

BATI basınındaki haberlerin gerçeği yansıtmadığını gördüklerini söyleyen İhlas Haber Ajansı Genel Yayın Koordinatörü İrfan Altıkardeş, "Uygur Türklerinin hem aile yaşantısı hem de inançlarını yerine getirme konusunda büyük sıkıntılarının olmadığını ifade edebilirim" dedi. **10'da**

15 TEMEL ÜRÜNDE KIRMIZI ALARM

Ekonomik kriz, üretimde maliyetleri artırdı. Yeterli gübre, ilaç kullanamayan üreticiyi bir de doğal afetler vurdu. Buğday ve arpa başta olmak üzere fındık, mercimek, nohut, fasulye, kayısı gibi 15 temel tarım ürününde rekolte düşüşü bekleniyor

Çiftçinin borcu 105 milyar lira

GİRDİ maaliyetleri altında ezilen üretici çareyi gübreden, ilaçtan kısmakta buldu. Birçok ürünün üretiminde gübre ve ilaç ya az atıldı, ya da hiç atılamadı. Çiftçi Kayıt Sistemine bağlı çiftçilerin borcu da 105 milyar liraya yükselmiş durumda. Borç kıskacındaki birçok çiftçi ise tarlasını ekemez hale geldi, ekim yapılmayan alanlar arttı.

Açlık tehlikesi kapıda

BUĞDAY, arpa, fındık, kırmızı ve yeşil mercimek, nohut, kuru fasulye, zeytin, kayısı, üzüm, elma armut, antep fıstığı, ceviz rekoltesi düşen ürünler arasında. Ziraat Mühendisleri Odası Genel Başkanı Özden Güngör, "Hiçbir önlem alınamadı. Bunun maliyeti yüksek olacak. Tarımsal ürün ithalatımız artacak. Açlık sorunuyla karşı karşaya kalacağız" dedi. **7'de**

Okur hattı
0530 163 08 70

TÜMAMİRAL İLKER GÜVEN YAZDI:

Libya'da arabuluculuk Şam'da büyükelçilik

Yavuz Sondaj Gemisi, Türk Donanması'nın eşliğinde Doğu Akdeniz'deki çalışmalarına devam ediyor.

Doğu Akdeniz'de Türkiye ve KKTC'nin çıkarlarının korunmasında, askeri gücün mutlaka politik güç ile desteklenmesi gerekmektedir

TÜRKİYE, Münhasır Ekonomik Bölge ilan ettiği takdirde, askeri güç kullanılmasına bile gerek kalmayacaktır. Ayrıca Libya'da Rusya ile birlikte arabulucuk yapılmalı, Suriye ile en kısa zamanda devlet başkanlığı seviyesinde bir mesaj verilerek Şam'da Türkiye Büyükelçiliği kısa zamanda açılmalıdır. Mısır'la bozulan ilişkiler düzeltilmeli, Kıbrıs'ta iki devletli çözüm ilan edilmelidir. **11'de**

Tarım üretiminde kendine yeterli Türkiye

Üretim devrimi 8

YEREL Yönetim Yasasını değiştireceğiz. Belde belediyelerini ve köy muhtarlıklarını yeniden kuracağız. Çiftçiye, besiciye ve balıkçıya mazot, gübre, tarım ilacı, tarım aleti, sağlıklı tohum ve damızlık gibi tarımsal üretim girdilerinin ucuz sağlanması için gerekenler planlanacak ve uygulanacaktır. Vatan Partisi, ucuz mazot için İran Hükümetiyle anlayış birliğine varmıştır. Dönüm başına değil, üretilen ürüne destek sağlanacaktır. Çiftçiye üretimi özendiren taban fiyat verilecektir. Üreticinin alacakları, devlet ve kooperatiflerce zamanında ödenecektir.

DOĞU PERİNÇEK yazdı 8'de

'Cinse dayalı eğitim kabul edilemez'

CUMHURİYET Kadınları Derneği (CKD) "Kadın Üniversitesi" kurulması için başlatılan çalışmaya tepki gösterdi. Türk milli eğitiminin temel İlkelerinden birinin "karma eğitim" olduğunu hatırlatan CKD, "Cinsiyet ayrımı içeren üniversite eğitimi kabul edilemez. Kadınların her alanda özgür ve eşit olmasını sağlayacak bilimsel karma eğitimi önemli buluyoruz" dedi. **8'de**

Sayfa 5 — YILDIRIM KOÇ — Yabancı bir devletten para almak niçin yanlış?

Sayfa 6 — MELİH BAŞ — Fortune 500 Çizelgesi'nden ışıltılar ve karartılar

Sayfa 7 — CENGİZ ÇAKIR — 'Orta direk bel veriyor'

Sayfa 10 — İSMET ÖZÇELİK — TÜİK enflasyonu düşürdü ama

Sayfa 13 — SEYYİT NEZİR — Ne kalır ömürden?

Sayfa 14 — ALİ RIZA TAŞDELEN — Rusya'yı değil AB'yi vuruyor

'ENGEL-SİZ' KÖŞEMİZDE BU HAFTA: **Mutluluk**
BÜLENT İNCE'NİN YAZISI 4'TE

Karayollarında ödenek yok — Sayfa 5
PKK Yürütme Kurulu üyesi Diyar Garip Muhammed öldürüldü — Sayfa 9

ISSN 2146-2356

Cumhuriyet'in sağlık mimarı

Refik Saydam

Refik Saydam'ın koruyucu sağlık hizmeti çalışmaları, ülkemiz tarihinde sağlık alanındaki en cesur ve yararlı program olan ve 1960'larda başlayan 'sosyalizasyonu' mümkün kılmıştır. Özellikle geri kalmış ve gelişmekte olan bölgelerde halkın sağlık ihtiyacı, tanı ve tedaviyi içerecek şekilde, tamamen ücretsiz olarak devlet tarafından karşılanmıştır

Refik Saydam

PROF. DR. OKAN BÖLÜKBAŞI

REFİK Saydam'ı 7 Temmuz 1942'de kaybettik. Refik Saydam 1881'de İstanbul'da doğdu. Askeri Tıbbiye'den 1905'de yüzbaşı rütbesiyle mezun oldu. Birçok askeri birlikte ve kurumda hekim olarak çalıştı. Bir sınavı kazanarak Harbiye Nazırı Mahmut Şevket Paşa'nın emriyle Almanya'ya gönderildi. Burada askeri tıp alanında eğitim gördü, bazı Alman birliklerinde çalıştı. Brandenburg, Danzig, Spandau ve Berlin'deki Charite hastanesinde doktor olarak çalıştı, gözlemler yaptı. Balkan Harbi'nin başlaması üzerine yurda döndü ve askeri birliklerdeki salgın hastalık sorunu üzerinde çalışmaya başladı. Ordu hekimi olarak aslında İmparatorluğun dağılmasının başlangıcı olan bu savaştaki aksaklıkları, emir-komuta düzeninin bozulmasını, askeri tıp organizasyon sorunlarını ve felaketleri yerinde gördü. Bu esnada çıkan ve büyük kayba yol açan kolera salgınında büyük faydaları oldu. Birinci Dünya Savaşı'nda sıhhiye umum müfettiş yardımcısı olarak çalıştı. Galiçya dâhil birçok cephede bulundu. Savaş sırasında Bakteriyoloji Enstitüsü'nü örgütlemek için büyük uğraş verdi. **Hasankale'de çalışırken tifüs üzerine yoğunlaştı (Çünkü asker savaşmaktan ziyade tifüsten kırılıyordu) ve tifüs için bir aşı geliştirdi. Bu başarısı dünya tıp literatürüne geçti ve birçok askerin hayatını kurtardı.**

Osmanlı Tıbbı, Tanzimat öncesinde doğulu bir özellik taşımaktaydı. Merkez ve taşra sağlık sistemi Anadolu Selçuklularının bıraktığı gibiydi. Sağlık hizmetleri daha çok ordu merkezliydi ve öncelikle orduya verilmekteydi. Kimsesizler ve düşkünler için kurulu vakıf hastaneleri olsa da, örgün bir sağlık teşkilatı yoktu. Topluma yönelik sağlık hizmetleri ve koruyucu hekimlik önlemleri 19. yüzyıla kadar devletin görevleri arasında sayılmamıştı. Bu açıdan devlet, emsal ülkelerden oldukça geri durumdaydı. Bu durum, reformist padişah III. Selim tarafından modern bir tıp okulunun kurulması çabasıyla değişmeye başlamıştır. Takipçisi II. Mahmut tarafından kurulan ilk askeri mühendislik ve askeri tıp okulu, gerçekten de yetiştireceği öğrencilerin gelecekte oynayacakları roller nedeniyle imparatorluğun kaderini değiştirecektir. Bu dönemde yabancı gezginlerin hatıratlarında, ülkedeki sosyal yapıya dair oldukça pitoresk tasvirler vardır; Anadolu'da yerleşim yerlerinde genel olarak temiz içme suyu, kanalizasyon ve yaz kış kullanılabilen yol yoktur. Biri hastalandığında eğer yol ve iz biliyorsa genelde askeri garnizonlarda bulunan doktora başvurması gerekir. Doktor sayısı çok az olduğundan, açığı kapatmak için yabancı ülkelerden askeri cerrah kiralanmaktadır.

Kırım Savaşı sırasında Anadolu'yu dolaşan bir İngiliz gezgin, hastalanınca, Van kalesinde Macar askeri cerraha muayene olduğundan bahsetmektedir (F. Burnaby, At Sırtında Anadolu). Sağlık alanında hâlâ merkezi bir örgüt ve taşra teşkilatları yoktur. Az sayıda askeri hastane olduğu anlaşılıyor ancak bunların bazıları savaşlara göre kurulan geçici hastanelerdi. Düzenli bir örgütlenme çatısı altında değillerdi. Kırım Savaşı ile ilgili olarak yabancı kaynaklara baktığımızda, Rus, Fransız ve İngiliz ordularındaki yaralı, ölü askerler hakkında bilgi verilirken, Osmanlı Ordusu kısımları boş bırakılmıştır. En temel konuda bile istatistik yoktu. Mezun olan az sayıdaki doktor, yeni kurulan belediyeler çatısında tüm sağlık hizmetlerini yürütmekle görevlendirilmişlerdir. Tanzimat'tan sonra Gureba isimli hastaneler açılmaya başlanmış, II. Abdülhamit döneminde Hamidiye hastaneleri bunlara eklenmiştir. Az sayıda Fransız, Rum ve Yahudi hastaneleri oluşturulmuştur. Ancak bunun yetmeyeceği, önce Kırım sonra Türk-Yunan Savaşı ve daha sonra da Balkan Savaşı'ndaki feci yenilgiler ve muazzam kayba yol açan salgın hastalıklar nedeniyle anlaşılmış ve 1913'te sağlık müdürlükleri kurulmuştur.

HEP MUSTAFA KEMAL'İN YAKIN ÇEVRESİNDE OLDU

Samsun'a giden heyette Mustafa Kemal'in yakın çevresinde o da vardı. Refik Saydam, genç yaşta çok şey görmüş bir askeri doktor olarak her zaman Mustafa Kemal'in yanındaydı ve cesaret veriyordu. Kurtuluş Savaşı yıllarında TBMM'nin kurulması sonrası, ülkede sağlık hizmeti örgütlenmesi ve sunulması için Sıhhat ve İçtimai Muavenet Vekâleti kurulmuştu. Cumhuriyet ilan edildiğinde ülkede 86 hastane bulunmaktaydı. Cumhuriyet'in ilk on beş yılında üretilen hizmetlerin en önemlileri; ihtiyaç duyulan kanun ve nizamnamelerin çıkarılması, Merkez Hıfzıssıhha Müessesesi ve Okulu'nun kurulması, Tıbbi içtimai yardım işlerinin organizasyonu, İstanbul, Ankara, Erzurum, Diyarbakır, Sivas'ta beş Numune Hastanesi'nin açılması, İstanbul, Manisa, Elazığ'da üç Akıl Hastanesi'nin açılması, İstanbul ve İzmir'de iki adet Bulaşıcı ve Salgın Hastalık Hastanesi kurulması, Yataklı Tedavi Evleri, Muayene Evleri, Doğum ve Çocuk Bakımevleri'nin açılması, verem senatoryumları açılması, sağlık teşkilatını köye kadar götürmek, doktor sayısının artırılması, sıtma, trahom ve frengi ile doğrudan mücadele eden teşkilatların kurulmasıdır. 1925'de Kızılay'ın başına geldi ve onu eldeki imkânlar ölçüsünde mükemmel bir hale getirdi. On dört yıl başkanlığını yaptı. Yurtdışından sahasında uzman kişilerin ülkemize gelmesinde önayak oldu. Önceden, Anadolu'da sağlık açısından halkın sosyoekonomik durumu, tedavi gereksinimi çeşitleri, halkın bilgi düzeyi, bölgelere göre başlıca sağlık sorunları gibi temel konular hakkında hiçbir bilgi yoktu. **Bu konuda Prof. Dr. Albert Eckstein'ı görevlendirdi. Eckstein, Anadolu'da çalışmalar yaparak çok önemli bir envanter (döküm) hazırladı. Sağlık hizmetleri örgütlenmesinde bu ve benzeri envanter çalışmaları sonraki dönemlerde çok yararlı oldu. 1921'de Sağlık Bakanı olan Refik Saydam, genel olarak 1937'ye kadar bu görevi sürdürmüştür.**

Tıp fakültesindeki halk sağlığı derslerimizde rahmetli Prof. Dr. Rahmi Dirican, O'nun başarılarını övdükten sonra eksik yönlerinden de bahsederdi. Ebe ve hemşire yetiştirilmesini ihmal ettiği vurgusu yapardı. Bazılarına göre askeri doktor olan ve bayanlarla çalışmaya alışık olmayan Refik Saydam bu nedenle bu noktaya gereken önemi vermemiştir. Ama olayları tarihi dokusu içinde değerlendirmek yararlı ve gereklidir. Muazzam imkânsızlıklar içindeki bir ülkede bakanlıkların bile henüz binaları olmadığı düşünülürse hele bir de yetişmiş insan gücünün eksikliği dikkate alındığında, bu kusur; yaptığı olağanüstü işler yanında görmezden gelinebilir. Onun en önemli başarılarından biri, etkileri günümüzde de süren kanunlar yapmasıdır. Tababet ve Şuabatı Sanatlarının Tarzı İcrasına Dair Kanun, en önemlilerindendir ve günümüzde de geçerliliğini korumaktadır.

Koruyucu sağlık hizmetlerine büyük katkısı olan Merkez Hıfzıssıhha Müessesesi, koruyucu hekimlikte dünya çapında başarı göstermiştir. Kuruluşundan bir yıl sonra üretilen aşı ve serum ülke ihtiyacını karşılamaya yetmiştir. Hıfzıssıhha'da aşı üretilmesi çok büyük bir başarıydı. Türkiye bu sayede 1980'e kadar dışarıdan aşı almadı. Bu tarihten sonra ise yavaş yavaş Hıfzıssıhha Enstitüsü işlevsiz hale getirildi. Saydam'ın koruyucu sağlık hizmeti çalışmaları, ülkemiz tarihinde sağlık alanındaki en cesur ve yararlı program olan ve 1960'larda başlayan "sosyalizasyonu" mümkün kılmıştır. Tabii ki sosyalizasyon, iç ve dış çıkar gruplarınca hemen yıpratılmış; yine de etkileri 90'ların sonlarına kadar devam etmiştir. Özellikle geri kalmış ve gelişmekte olan bölgelerde halkın sağlık ihtiyacı, tanı ve tedaviyi içerecek şekilde, tamamen ücretsiz olarak devlet tarafından karşılanmıştır.

Saydam soyadı kendisine dürüstlüğü nedeniyle bizzat Mustafa Kemal tarafından verildi. Son dönemlerinde içişleri bakanlığı ve başbakanlık yaptı. 1942'de öldü. Türk sağlık sisteminin kuruluşuna yaptığı katkılar hatırlanmaya devam edecek.

---

halklailiskiler@aydinlik.com.tr

Okurlarımızdan Mektuplar

Vatansever siyasetlerde ısrarın önemi

AYŞE NİLGÜN METİNGÜ/
VATAN PARTİSİ YALOVA İL BAŞKANI

KAMPLAŞMANIN, tüm propagandanın iki seçenek üzerine planlandığı, haksızlıkların diz boyunu aştığı bir süreçte tüm zorlamalara karşın Partimiz İstanbul seçimlerinde oylarını korumayı başardı. Bu sonuç kahraman bir partinin öncü güçlerinin başarısıdır. Vatan Partisi olanaksızlıklardan olağanüstülükleri yaratmayı bilen, yaratıcı gençlerle, deneyimin buluştuğu bir partidir.

Partimiz son yıllarda toplumun her kesimi tarafından dikkatle izlenen bir parti haline gelmiştir. Meydanlarda ve ev çalışmalarında, PKK ve FETÖ ile mücadelede kararlı ve tutarlı politikamızın, komşu ülkelerle dostluk ilişkisi için gösterdiğimiz çabanın, üretim ekonomisi programının oluşturulmasının dikkatle izlendiğini gözlemledik. Genel Başkanımızın dik tutumu, genç kadrolara görevler verilmesinin önemi, donanımlı ve tecrübeli kadroların yarattığı etki de saha çalışmalarında vatandaşlarımız tarafından beğeni ve takdirle dile getirilen konulardı. Elbette Ermeni soykırımı yalanını tarihe gömmemiz ve Ergenekon sürecindeki başarılı mücadelemiz de hala hafızlarda...

Saha çalışmasından çıkardığım bazı notları paylaşmak isterim:

Plan ve rapor sistemiyle bilgiyi aktarma ve ortak akılla değerlendirme konusunda daha titiz olmamız gerekiyor.

Genel olarak partililerin bilgi birikimli ve bunu çoğunluğa yansıtabilir olmaları önemli. Düzenli Aydınlık okuyan kadrolar siyasetleri çok daha net aktarabiliyor.

Seçimler dışında halkın içinde ve daha yakın ilişki içinde olmanın araçlarını çeşitlendirmemiz gerekiyor. Yerel sorunlara odaklanan ve çözümler üreten teşkilatlarımız daha başarılı oluyor.

Son olarak bazı önerilerimi aktarmak isterim:

Umutsuzluk ve karamsarlığı yaşamımızın bir parçası haline getirmeyelim. Sosyal medya ve partili arkadaşlarla sohbetlerimizde olumsuz yorum ve düşüncelere asla yer vermeyelim. Vatan Partililer çözüme odaklanır. Güçlü bir programımız var. Sızlanarak değil çözüm anlatarak etki alanımızı geliştirebiliriz. Çelik gücümüz, dik duruşumuz ve omuz omuza mücadelemiz bizim en büyük farkımızdır.

Uzun soluklu süreçlerde alt üst oluş dönemlerinde, safların yeniden belirlendiği zamanlarda kayıpların yaşanması doğaldır. ABD bugün Türkiye'nin kararlı tutumu karşısında her cepheden saldırıya geçmiştir. Dönüşü olmayan bir yola girildiği açıktır. Burada partimize büyük görev düşüyor. Gücümüzü kırmadan, sabırla, inatla kararlılıkla Türkiye İttifakını gerçekleştirmek... Gölgeler ile gerçek farklıdır. Biz gerçeği görüyoruz, ancak gölgelere bakarak karar verenler yanıldıklarını fark etmiyorlar. Gerçeği görmeden gölgelere bakarak karar verenler yanılırlar. Görevimiz gerçekleri ortaya koymak ve halkımızı kazanmak olmalıdır.

---

halklailiskiler@aydinlik.com.tr

Okurlarımızdan Mektuplar

Okyanus gözlü

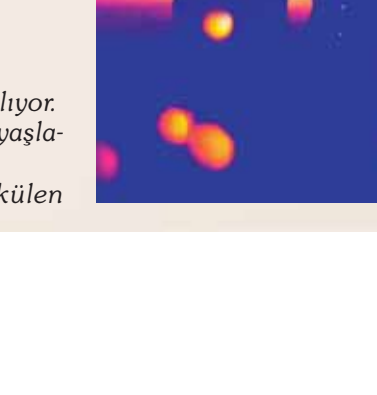
Devrim Köfteoğlu

Seni görmek gözlerine dalmak
Okyanusun diplerine dalar gibi...
Gündüz sen,
Gece sen,
Sensiz bir gün bir yıl gelir bana...
Seninle gelir bahar.
Seninle gelir çiçek, gül, yasemin!

Okyanus gözlü
Devrim şaşıyor kendi haline,
Gökteki ay, gökteki yıldız kadar bana uzak mısın?
Kış mısın bana? Bahar mısın?

Okyanus gözlü!
Neyleyim sensiz dünyayı.
Sensiz çiçeği.
Yaşamın tadını yaratıyorsun bana,
Yaşam senin gözlerinden.

Okyanus gözlü!
Hiç kalbinle dokunabildin mi?

Okyanus gözlü!
Bir sevinç;
Seni andığımda,
Seni düşlediğimde.
Gözümden sıcak gözyaşları damlıyor.
Sana dokunur gibi gözyaşlarım.
Yanağımdan dökülen damlalar,
Sanki adını yazıyor.
Daha büyük tabuları yıkarak sana geliyorum.

Bende bilmiyorum!
İçimden geçenleri engelleyemiyorum.
Elimde değilmiş bazı şeyler
Okyanus gözlü.

İçimden geçenleri böyle bağırdım!
Belki duyan olur diye...

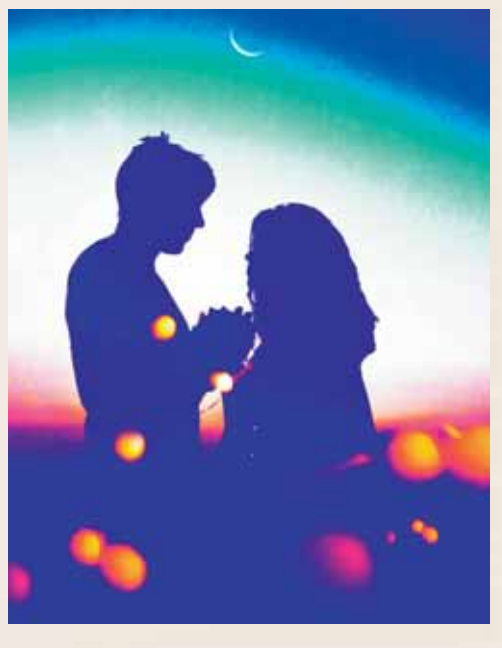

Tapular imar planları arasında kaldı

Zonguldak merkezdeki Ontemmuz mahallesinin evleri, kimine göre yüz, kimine göre yüzelli yaşında. Gelin görün ki, mahalleli, atalarının kurduğu, savunduğu, yaşattığı bu taşınmazların tapusundan mahrum. Ellerinde iki ayrı imar planı, belediyede devir teslim yapan iki ayrı partinin farklı uygulamaları arasında aylardır sıkıntı yaşanıyor

FÜSUN IKIKARDEŞ

ZONGULDAK'da yeraltı zenginlikleri, yerüstündeki vatandaşlar için tapu engeli oluşturdu. Bölgedeki taşkömürü havzasını korumak için Osmanlı Devleti döneminde çıkartılan "Havza-i Fehmiye" kanunu, Alaplı'dan Kastamonu İnebolu'ya kadarki arazileri kapsıyor. Zonguldak'ın yüzde 80'ini yakından ilgilendiren mülkiyet sorunu, 1999 yılında Belediye tarafından yapılan imarla, 2016 yılında Milli Emlak tarafından yapılan kadastro çalışması arasında sıkıştı kaldı. Bölgede kimi köy ve merkezlere tapular dağıtılırken, yaklaşık 20 bin nüfuslu Ontemmuz Mahallesi açıkta kaldı. Bir yandan mahalle sakinlerindne metrekare başına 47 liraya ulaşan yıllık vergiler alınırken bir yandan da tapularından mahrum bırakılıyor. Öyle ki, kaç kuşaktır o evde ya da o dükkanda oturduğunu dahi anımsamayacak kadar bölgenin yerlisi olan insanlar 100-150 yıllık konutlarında yabancı gibi endişeli tapu bekliyorlar.

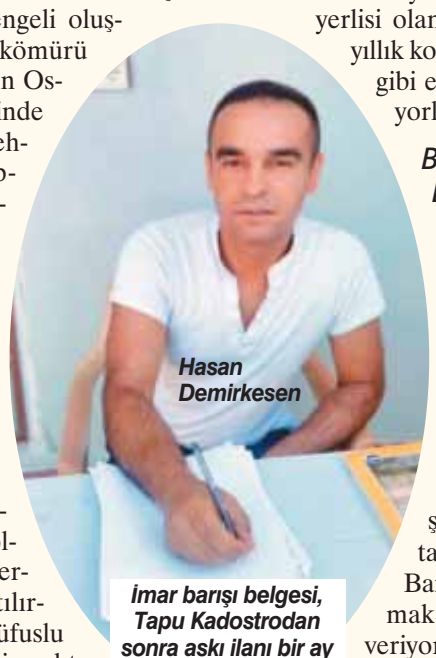

Hasan Demirkesen

İmar barışı belgesi, Tapu Kadostrodan sonra askı ilanı bir ay bekleyip itiraz olmayınca Deftardarlık'ta resmiyete girdi.

BELEDİYE EL DEĞİŞTİRİNCE

Tapu sorununun bu kadar kördüğüm olmasında, Zonguldak Belediyesi'nin el değiştirmesi, de etkili oldu. Sözgelimi, Ontemmuz Mahallesinde yaşayan vatandaşlar, tapu almak ve İmar Barışından yararlanmak için dilekçelerini veriyor, arcat Zonguldak belediyesinin 1999 yılında yaptığı imara göre, imarda başka bir alan görünüyor. Aynı parsele, Belediyenin 2016 yılında yaptığı imara göre ise hiçbir sorun kalmıyor. Ontemmuz mahallesi sakinleri, resmi dairelere gide gele, o dilekçe senin bu dilekçe benim dolaşa dolaşa, artık hukuk ve tapu uzmanı olmuşlar. Mahallede işyerine tapu için uğraşan Hasan Demirkesen, yaşadıklarını Aydınlık'a anlattı.

ONTEMMUZ VAR AMA YOK

"Hazine'ye ait taşınmaz malların kullanıcılarına, tapularının 07.04.2015 tarih ve 23139 sayılı Resmi Gazetede yayınlanarak yürürlüğe giren 6637 sayılı kanunun 25 maddesi ile 3303 kanununun ek 1.maddesine göre, kullanıcılarına tapuların verilmesi yürürlüğe girdi. Pek çok mahalleye tapu verilirken Ontenmuz Mahallesinde tapu verme olayı durduruldu. Milli Emlak'a bağlı Deftardarlığın gerekçesi olarak, 1999 tarihli imarda Ontemmuz'un olmayışı, mahallenin ada ve parsellerinin bulunmadığı söyleniyor. Oysa, Zonguldak Belediyesi'nin 2007 ve 2016 yıllarında yaptırdığı güncel imarlar var! Bu güncel imar uygulansa çözümlenmiş olacak."

ONTEMMUZ Mahallesi Muhtarı Tacettin Köroğlu'ne tapu sorununu sorduk, "Tapu veremiyorlar, dilekçe verdik, şu anda Bakanlıktan sonucunu bekliyoruz" dedi. Muhtar Bey, şunları anlattı: "Tapu alamıyoruz, tapu veremiyorlar. Zonguldak'da 70-80 yıldır hazine arazisi üzerinde oturan vatandaşlar var. Vergimizi veriyoruz, her sene artıyor, metrekaresine 31 lira ödüyorduk, yükseldi yükseldi, şu anda 47 lira oldu. Herkesin üzerinde evi var, 100-150 yıllık evler var. Vatandaşlar, burasının altı ocak olduğu için tapu alamıyor."

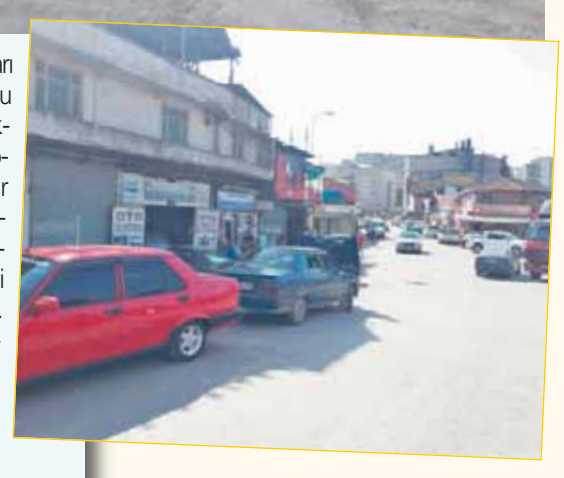

MİLLETVEKİLLERİNE ÇAĞRI

Hasan Demirkesen'in yaşadıkları bu kadarla da kalmıyor. Ellerinde imar barışı yapı kayıt belgesi de bulunduğunu ifade eden Demirkesen, en son bakanlığın uygulamasını da hatırlatıyor: "5 Ağustos 2018 tarihinde kadostro ve parsel çalışması yapıldı. 1.9.2018 askıya çıkıp yasal süresi olan 1 ay beklenildi. Milli Emlak, Defterdarlık da bizlere tapumuzu alabilmeniz için dilekçelerimizi istedi. Dilekçelerimizi 15.10.2018 tarihinde verdik, 8444 kayıt numaramızla işleme alındı. Ama 9 ay gecmesine rağmen tapularımızı alamadık. Zonguldak 'ta muhtarların oluşturduğu komisyonlar da bu işin öncüleri oldular, hatta Ankara 'da Milli Emlak Genel Müdürlüğü'ne kadar takip ettiler. Bir sonuç çıkmadı. Ontemmuz Mahallesi sakinleri olarak, Zonguldak milletvekillerine tapu konusunda öncülük yapmalarını, tapularını alınmasında yardımcı olmalarını bekliyoruz."

Zonguldak dört yapılı

AK Parti Merkez İlçe Başkanı Mustafa Çağlayan da konuyla yakından ilgili bir isim. Çağlayan, "Çözüm aşamasında" dedi ve Aydınlık'a şu bilgiyi verdi: "Burada 10 yıllık bir belediye vardı. Tapu çalışmasını yapmadı, hükümet bu çalışmayı yapmak üzere tapu kadastro üzerinden bir ihaleye çalışma başladı. Zonguldak dört yapılı: Milli Emlak, Hazine, TTK ve belediye sınırlarında belediyenin yerleri var. Milli Emlak kendine ait yerleri veriyor. Bazı yerlerde de 'Önce biz kendi yerlerimizi verelim, sonra sorunlu yerleri veririz' dedi, her yer ölçüldü, Milli Emlak üslendi bunu. Parselasyonlar yapıldı, satışlar başladı. Tapular verilmeye başlandı, problemli olan yerlerde Milli Emlak ve Tapu Kadastro Müdürlüğü, ama her ikisi de Çevre Şehircilik Bakanlığı'nda çözülecek. Çözüm aşamasında. 4-5 ay içinde tapularını alırlar."

Telefon yoruyor arkadaş dinlendiriyor

AYDINLIK/ANKARA

KLİNİK Psikolog Simay Arslan "Tatilin bedenimize olumlu etkisi olduğu kesin ancak tek başına vücudumuzu dinlendirmek yeterli değil; aynı zamanda zihnimizi ve ruhumuzu da dinlendirmemiz şart. Aksi halde vücudumuzun onarımı, yeniden yapılanması ve iyileşmesi gerçekleşmeyip kısa sürede yeniden yorgun hissetmemiz kaçınılmaz olacaktır" dedi.

Klinik Psikolog Simay Arslan, tatilde insanı yoran hataların başında "Telefonu elden bırakmamak" olduğunu söyledi: "Yapılan çalışmalar; tatilde sürekli sosyal medyayı kontrol etmenin ve internette sörf yapmanın endişe düzeyini artırdığını gösteriyor. Tatiliniz boyunca teknolojiyle aranıza mesafe koyun. Tam zamanlı bir zihin dinlenmesi için özellikle uyanır uyanmaz telefonu elinize almayın. Sosyal medyaya odaklanmadan gün sonuna doğru kısa bir süreyi teknolojiye ayırın."

Arslan'ın tatilde dinlenmek için önerileri arasındaysa, "İnsanla iletişim" var: Araştırmalar, arkadaşlar ile iletişimin endişe düzeyini azalttığını gösteriyor. Bir süredir vakit bulup konuşamadığınız birkaç arkadaşınızı arayın. İş arkadaşlarıyla iletişim halinde olun ama iş sorunlarını düşünmeyin.

Tatilde gözlere dikkat

AYDINLIK/ANKARA

GÖZ Hastalıkları Uzmanı Dr. Emel Çolakoğlu tatile giden vatandaşları uyararak, deniz ve havuzda gözlerde rahatsızlık görüldüğü anda ihmal edilmemesini istedi. Dr. Çolakoğlu, "Yaz aylarında gözlerde en sık rastlanan ve zamanında tedavi edilmezse tehlikeli olabilecek sorun ise hijyenik olmayan havuzlardan bulaşan konjonktuvit, bir başka deyişle gözlerde gelişen enfeksiyon. Gerek havuz ve deniz kullanımı sonucunda tuz veya klora bağlı oluşan kimyasal konjunktuvit, gerek güneş ışınları nedeniyle görülen alerjik konjunktuvit. Bunlar sulanma, kızarıklık, batma ve kaşıntı gibi benzer belirtilerle kendini belli ediyor" dedi.

Hijyenik olmayan havuz sularının gözler açısından önemli bir risk kaynağı olduğunu ifade eden Dr. Çolakoğlu, "Denetimlerinin yapıldığından ve uygun şekilde temizlendiğinden emin olmadığınız havuzlara girmeyin" uyarısını yaptı.

CAN DOSTLAR

Yuvalandırma ilanlarınız ücretsiz olarak yayımlanacaktır. İlan için yaş, cins, varsa rahatsızlık, bulunduğu il-ilçe, kısa bir hikaye ve size ulaşılabilecek bir iletişim bilgisini içeren yazı ile fotoğraf bekliyoruz. Ücret talep eden ilanlar kesinlikle yayımlanmayacaktır. Okurlarımızın ücret talep eden kişilere itibar etmemesini rica ediyoruz.

candostlar@aydinlik.com.tr
0530 163 08 70

Köylünün beyaz ekmeği : TUZ

YURT HABERLER

KAYSERİ'nin Sarıoğlan ilçesinde, iki çocuk babası 59 yaşındaki Seyfi Turan, Tuzla Gölü'nden geleneksel yöntemlerle çıkardığı tuzu satarak geçimini sağlıyor. Geçim kaynağını babadan devraldığını söyleyen Turan, 52 yıldır ailenin gölün tuzuyla geçindiğini ifade etti.

Sarıoğlan'a bağlı Palas Mahallesi'nde oturan, 2 çocuk babası Seyfi Turan, Tuzla Gölü'ne gidip, buradan çıkardıkları tuzu satarak, yaşamını sürdüren ailesinin yanında çalışmaya 7 yaşındayken başladı. Babası Ali ve annesi Fatma Turan'ı 2 yıl sonra kaybeden Seyfi Turan, bu uğraşı çocuk yaşta mesleğe dönüştürdü. Turan, sabahın ilk saatlerinde at arabasıyla yaklaşık 1 saatlik yolculuğun ardından göle ulaşıyor. At arabasını gölün kıyısındaki alana bırakan Turan, batmamak için kendi yöntemleriyle geliştirdiği, 'helik' adını verdiği tahta ayakkabıları giyerek Tuzla Gölü'ne giriyor.

50 KİLOLUK TORBALARA İSTİFLİYOR

Turan, gölde kürekle kazıyarak, tuz çıkarıyor. Tuzları ayıklayarak, plastik bidona dolduran Turan, daha sonra at arabasına koyup, evine dönüyor. Turan, ardından 50 kiloluk torbalara hazırladığı tuzları, at arabasında mahalle mahalle gezerek 25 liradan satıyor.

Seyfi Turan, özellikle temmuz ayında tuz çıkarıldığını belirterek, "Sabah erken saatte 1 saat süren yolculuk sonrası Tuzla Gölü'ne ulaşıyorum. Burada kürek yardımıyla tuzları çıkararak, bidona koyduktan sonra at arabama yüklüyorum. Bu yıl tuz az olduğu için 20 TL olan tuz fiyatını 25 TL yaptım. Bu tuz her yapılan yemekte kullanılabilir. Ben de evde bu tuzu kullanıyorum" dedi. Zamanla yarıştığını anlatan Turan, "Sabah 05.00'te başladığım zaman en geç 11.00'de işimi bitirmem lazım. Hava sıcaklığı nedeniyle güneş çıktığı zaman tuz parlama yapıp, gözümüzü alıyor. Bu bizim beyaz ekmeğimiz. Çevre köylerde herkes tuza 'Beyaz ekmek' diyor" diye konuştu.

TUZ AYAKLAR İÇİN ŞİFA KAYNAĞI

Tuzla gölü sadece geçim kaynağı değil. Ayaklardaki mantar ve egzama gibi cilt sorunlarına iyi gelen Tuz, şifa arayan ve merak edenlerin de uğrak yeri oluyor.

Tuzla Gölü'nü ziyaret eden Fikret Bayram, köyü olan Ömerhacılı'ya geldikçe gölün içine girdiğini söylüyor. Bayram gölün faydasının ayak kokusuna, romatizmal hastalıklara iyi geldiği belirtiyor. Fayda görmek için Tek seans şeklinde değil de ara ara buraya gelip gölün içine girmeleri gerektiğini ifade eden Bayram, Burada vatandaşlara bilgi verilmesinin bazı hastalıklara iyi geldiğinin anlatılması gerektiğini söylüyor.

Omurga sağlığı için bol bol yüzün

TOPLUM SERVİSİ

İnsanoğlunun dört ayaklıdan iki ayak üzerine geçişi sürecinden günümüze, omurga sağlığı beden ve denge için bir numaralı uzuv oldu. Sağlıklı bir omurganın, sağlıklı vücut için önemi ve bazı egzersiz ve sporları rutin olarak yapmanın da omurgaya iyi geldiği biliniyor. Ortopedi Uzmanı Prof. Dr. Çağatay Öztürk, yüzmenin omurga sağlığı üzerindeki yararlarını anlattı.

ÖNCE OMURGAYI GÜÇLENDİRELİM

Otuz üç adet omur kemiğinin birleşmesiyle oluşan ve içinde omuriliği barındıran kemik yapı 'omurga', bedeni ayakta tutan, organların, iskelet ve kas sistemlerinin dengede durmasını sağlayan bir yapı. Bu yapının bozulması durumunda birçok hastalık, sakatlık ve hatta ölümcül risklerle karşı karşıya kalınabiliyor. Bu nedenle omurga sağlığını korumak ve bu yapıyı güçlendirmek gerekiyor. Omurga sağlığını korumak ve güçlendirmek için özellikle yaz aylarında yapılacak "en doğal" spor ise yüzme.

SERBEST YA DA SIRT ÜSTÜ

Dr. Öztürk'ün uyarıları şöyle: "Omurga sağlığı için en faydalı sporlardan birisi fakat yanlış uygulandığında risk taşıyor. Özellikle tatil bölgelerinde sığ sulara çivileme tabir ettiğimiz yüksekten suya atlama ciddi omurga travmalarına sebep olabileceği gibi felç ile sonuçlanabilecek ciddi omurga yaralanmalarına yol açabilir. Omurga kaslarımızı güçlendirici etkisi olan yüzme sporunun en ideal yapılma şekli serbest stil ve sırt üstü yüzme şekillerinde olmalıdır. Omurga eğiklikleri akut dönemlerinde yüzme ile düzeltilebiliyor. Yüzme iskelet ve kas sistemini güçlendirdiği için omurga aralıklarını da çalıştırıyor ve daha dik bir omurgaya kavuşmaya yardımcı oluyor."

AĞIRLIK KALDIRIRKEN DİKKAT

Ağırlık kaldırma konusundaki uyarısı ise dikkat çekici: "Ağırlık kaldırılarak yapılan sporlar omurgayı zorlayabilir, bunun yerine suyun kaldırma kuvvetinden faydalanılarak doğru hareketlerle yapılan yüzme sayesinde hem eklem ağrıları azalır hem de güçlü bir omurgaya kavuşulur.

Omurga sorunları erkeklere göre kadınlarda daha sık görülüyor. Bunun nedenini ise genetik ve hormonal faktörler oluşturuyor. Osteoporoz sıklıkla kadınlara özgü bir sorun olarak görülürken, osteoporotik omur kırıklarının kadınlarda görülme sıklığının erkeklere nazaran daha fazla olduğu biliniyor. Kadınların düzenli beslenmesi ve yüzmesi bu sorunu büyük oranda azaltabiliyor."

Gül ki güldüresin

Hazırlayan: Emine Akfırat
emineakfirat@aydinlik.com.tr

Çuvalın başında onu düşünüp dururum

Hoca bir sabah; el, ayak uyurken, bir bostana dalar ve domates, patates ne bulursa doldurur çuvalına. Bakın belaya, tam omuzlayacağı sırada, bostancı çıkagelmez mi! Adamcağız bir çuvalın ağzına bakar, bir Hoca'nın yüzüne bakar. "Ne arıyorsun burada, babalık" diye sorar. Oldu bir kere, Hoca na desin, "Hiç, ne yitirdim ki, ne arayayım! Bir rüzgar attı beni buraya" der. Bostancı bıyık altından gülerek, "Haydi seni rüzgar attı, diyelim. Ya bunları kim yoldu, kim kopardı" diye sorar. Hoca bu defa da, "Vallahi sorma; bu rüzgar öyle bir rüzgardı ki, beni oradan oraya savurdu. Neyi tutmak istediysem, koptu, elimde kaldı" der. Bostancı buna da inanmış görünerek, "Bostancıya tere satılmaz ama öyle olsun. Şunları çuvala kim doldurdu" deyince Hoca: "İlahi evlat, işte ben de bu çuvalın başında onu düşünüp duruyorum ya!"

Mutluluk

Özellikle C'nin devamlı davet edip durduğu eve nihayet gidebildim. İçeriye kendi evime hep nasıl giriyorsam öyle girmeye yeltendim: Tekerlekli sandalyemden inip çömelerek, ayaklarımı ellerimin yardımı ile yürütür bir şekilde... Aslında tanımadığım insanların arasında böyle yürümekten rahatsız olurum. Esasında yürümek değil daha çok sürünmek benimki. Görünüş itibariyle de biraz rahatsız edici sanırım. Yıllar önce bir arkadaşım paytak paytak yürüyorsun, ördek gibi demişti. Tabii şaka ile söylenmiş bir söz, ama içimde yer etmiş demek ki... Neyse.

Bu tür durumlarda içeriye tekerlekli sandalye ile davet edilmeyi umarım hep. Ama evlerin içi tekerlekli sandalye kullanmaya uygun değildir genellikle, küçük ve dardır. Geleneksel ev tipleri şimdikilere göre daha genişti. İstanbul kentsel dönüşüme uğratılmadan önce, kadim semtleri böyle geniş ve ferah müstakil evlerle doluydu. Engelliler bu tarz geniş evlerde tekerlekli sandalyeleriyle bir nebzede olsa rahat hareket edilebilirlerdi. Şimdi o evlerin yerinde bırakın yeller esmeyi, fırtınalar kopuyor. Kentsel dönüşüm projelerinin engellileri dikkate almadığını hatta onlara son derece zarar verdiğini hep söylüyorum. Şunu da ekleyeyim, engellileri dikkate alan az sayıdaki projede sadece dış mekanlarla yetiniliyor, konutlara girişte birkaç basamak da olsa merdiven muhakkak oluyor, asansör büyük çoğunlukla dar oluyor, konutların içiyse, hele hele tekerlekli sandalye ile hareket etmek için son derece küçük, biçimsiz ve dar yapılıyor.

Mekanlar daraldıkça nahoş durumlardan kaçmak da zorlaşıyor. Tekerlekli sandalye oysa engelli için özgürleşme aracıdır, nahoş durumlardan onu kurtarıp eşitliğe yaklaştırır. Engellinin sandalyesinin ya da koltuk değneğinin olmadığı durumlar, yani kaçamadığı durumlar, engelini saklaması gerektiği durumlar, örneğin eve misafirin gelmesi, çok zor durumlardır. Eve misafir gelir, siz, size tahsis edilen bir köşede saksı gibi oturmak, size yönelen aşırı ilgi ve bazen de abartılı sevgi gösterilerine cevap vermeye çalışarak saatler sürecek bir işkenceye katlanmak zorunda kalırsınız. Ta ki misafir gidene kadar...

C, beni kapıda görünce heyecanla boynuma sarılıp, "hoş geldin Bülent abi" diye bağırdı. Beni kaptığı gibi sandalyemle içeri taşıdı. Sevindim, sandalyemden inmemiştim. İp gibi dizilmiş bir şekilde beni karşıladı ev halkı. Hepsi ayakta, saygılı bir şekilde beni baş köşeye geçirdiler. Gözüm S'yi arıyordu, göremedim onu. Başta baba olmak üzere herkes tek tek elimi sıkarak 'hoş geldin' dedi. Tertemizdi ev... Ağır baharat kokusunu saymazsak, her şey yerli yerindeydi. Tertip, düzen, yoksulluğa çare olmamıştı gerçi. Birbirini tamamlayamayan, birbirlerine uymayan eşyalar, hepsinin bir yerlerden bağış olarak geldiğini gösteriyordu. Anne karşımda çekingen bir şekilde oturmuş, sözlerimi, davranışlarımı dikkatle takip ediyor, küçük kızın sürekli benden bir şeyler istemesi karşısında ki mahcubiyetini hissettiriyordu. Sağlığını, halini hatırını sordum, S'yi sordum, hepsine "iyi" dedi. Aslında, sağlığı da dahil, hiçbir şey iyi değildi, biliyordum. Her cevap verdiğinde, kocasına bakıyor, öyle cevap veriyordu. Konuşmak için onay alıyordu bir nevi. Babaya S'nin nerde olduğunu sorduğumda, içeride olduğunu söyledi, karşıdaki odayı işaret ederek. "Senden utanıyor" dedi. C ve S, zihinsel engelli iki kardeş. Sürekli evden kaçıyorlar. Polis kayıtlarında ismi en fazla geçen çocuklar belki de. Polisler isimlerini biliyor, ama başka kimse de bilmiyor. Deli diye anılıyorlar mahallede. Sahip çıkılarak, doğru bir eğitimle evden kaçmaları önlenebilir muhakkak. Babanın çaresizliğini tarif etmek mümkün değildi. Yoksulluk, çocukların verdiği zorluklardan çok daha fazla vurmuştu aileyi. Sofraya oturduğumuzda S, ürkekçe kapıyı açtı, son derece mahcup, geldi yanıma oturdu. Mahcubiyeti, bir daha evden kaçmamak için bana verdiği sözü tutmamasından kaynaklanıyordu. Günler sonra büyük aramalar sonucu bulunmuştu. Annenin S aranırkenki çaresizliğini düşününce, o gün, yarına dair bütün endişeye ve ağır yoksulluğa rağmen, çok mutlu bir aile sofrasında yemek yedim. Hayatımda yediğim en güzel yemeği yedim. Saatlerce sohbet ettik. Nadirdir, ama yoksulların mutlu olduğu anlar eşsizdir.

İLETİN YAYIMLAYALIM

Tüm engellilerin, engelli yakınlarının, engellilerin sorunlarına çözüm arayan kişi ve kurumların katkısını bekliyoruz.

halklailiskiler@aydinlikgazete.com

Kayseri'de alaca sansar ailesi görüldü

DOĞA Koruma ve Milli Parklar (DKMP) ekipleri, Kayseri Sultan Sazlığı Milli Parkı'nda, 3 bireyli olarak alaca sansar ailesini bir arada görüntüledi. Tarım ve Orman Bakanlığı'nca paylaşılan görüntülerde, 3 bireyli alaca sansar topluluğu yer aldı.

Alaca sansar, Dünya Doğa ve Doğal Kaynakları Koruma Birliği'nce (IUCN) oluşturulan ve 'hassas kategori' diye adlandırılan 'kırmızı liste'de yer alıyor. Yaşama alanları Avrupa'dan Kuzey Çin Bölgesi'ne kadar uzanan alaca sansar, Türkiye'de Trakya, Karadeniz, Doğu Anadolu ve İç Anadolu Bölgesi'nde yaşıyor. Genellikle ağaç kovuklarında yaşayan bu canlılar, toprak altında kazdıkları tünellerde de yaşayabiliyor

DANİEL'İN NADİR HASTALIĞINI ZEBRA BALIĞI TEDAVİ ETTİ

Hassas tıpta başarı öyküsü

Çocuk ölüyordu, ancak Zebra balığı hayatını kurtarmaya yardım etti. Nadir, karmaşık bir genetik rahatsızlıkla doğmuş olan çocuk, hayatını, sayısız genetik, gelişim ve hastalık çalışmalarında laboratuvar hayvanı haline gelen saydam canlılara zebra balıklarına borçlu

PEDİATRİK akciğer uzmanı ve Philadelphia ÇocukHastanesi'nde Uygulamalı Genomik Merkezi (CHOP) direktörü Dr. Hakon Hakonarson 'Erkek çocuğun hızla seçeneklerinin tükendiğini, bacaklarının ve karnının su çeken sünger gibi şiştiğini, ciğerlerinin o kadar fena halde dolu olduğunu ve bu yüzden oksijene ihtiyaç duyduğunu ve doktorlarının denediği aşırı önlemlerin sadece geçici olarak işe yaradığına ve her gecen gün kötüye giderek ölüme yaklaştığına' dikkat çekti. Ama çocuk yaşadı.

İLK DENEME ZEBRA BALIĞINDA

Hakonarson ve araştırma ekibi, lenfatik damarların kontrolsüz çoğaldığı ve akciğerlere ve diğer organlara sıvı sızmasına neden olan bu hastalığın olan hangi gende mutasyon olduğunu belirlediler ve zebra balığında bu mutasyon tasarlandı. Balığın, çocuktaki hastalığın bir çeşidini geliştirmesi beklendi. Hastalığı geliştiren zebra balığında birçok ilaç test edildi; ve sonunda bir ilaç, Japon sarmaşığı şeklinde büyümesini durdurdu ve federal sağlık görevlilerinden genç hastalarda denemek için izin alındı.

Bu çalışma işe yaradı ve saygın bilim dergilerinden 'Nature Medicine'ın 1 Temmuz'da çıkan sayısında yayımlandı. Bulgular "Hassas tıbbın" en çok sözünün geçtiği alan olan kanserin ötesine geçebileceğini gösteren büyük bir başarı olarak kabul ediliyor. Makalede, "Akciğer kanseri gibi, çocuğun hastalığına, merkezi iletken lenfanomalisi gibi, birçok mutasyondan herhangi biri neden olabilir. Her biri hastalığa farklı bir biyolojik yolla bağlanır. Sadece doğru yolu hedefleyen bir ilaç, hastalığı durdurabilir. Tıpkı istilacı bir ordunun yollarını tıkayarak, bir şehrin kuşatmasının engellenmesi gibi" ifadesi yer aldı.

NADİR HASTALIK SAHİBİ DANİEL

Daniel, ailesi onu CHOP'a götürdüğünde 12 yaşındaydı. İddialı bir futbolcuydu ve 5 kilometreyi 25 dakikada koşan biriydi. Fakat 10 yaşındayken bacakları aniden şişmeye başladı, nefes almakta zorlandı ve egzersize tahammül edemedi. Ailenin oturduğu evin yakınındaki Virginia hastanesinde, kalbinde lenf sıvısı birikimi teşhis edildi ve bu birikim boşaltıldı. Ancak lenf sıvısı sızmaya devam ediyordu ve sızıntıyı tamir etmeden boşaltmak, su alan tekneyi kurtarmaya çalışmaktan başka bir şey değildi. CHOP'a aktarılan Daniel, lenfatik damarların koterizasyonu ve bağışıklık sistemini baskılayan bir ilaç sirolimus (ayrıca rapamisin olarak da adlandırılan) dahil olmak üzere palyatif tedavi aldı. Fakat sirolimus da yardımcı olmadı.

Hakonarson ve araştırma ekibi sorunun genetik kökenine ulaşmanın Daniel'in tek umudu olduğunu düşündü. Daniel'in protein kodlayan tüm ekzomu dizilendi. Analiz sırasında daha önce lenfatik anomalilerlei lişkilendirilen bir düzine gen normal görünüyordu. Fakat X kromozomunda ARAF adı verilen bir gen normal görünmüyordu. ARAF, hücrenin proteinlerine moleküller ekleyen kinaz adı verilen bir enzim yapar. Bunun çok fazla olması, bir hücrenin o kadar vahşi bir şekilde çoğalmasına neden olabilir ki, ya kanserli hale gelir veya Daniel'in durumu gibi olur. Ebeveynlerinin hiçbirinde bu mutasyon yoktu. Sadece bir günlük embriyo iken rastgele kötü şansla ortaya çıkan de novo bir mutasyondu. Ancak, lenfatik damarların çoğaldığı mekanizma, sirolimusun etkilemediği bir mekanizma idi.

Bugüne kadar ARAFmutasyonları hiçbir zaman lenfatik bozukluklarla ilişkilendirilmemiştir. Belki de bu mutasyon Daniel'in şu anda hayatını tehdit eden hastalığıyla ilgisi olmayan masum bir seyirciydi. Bunu belirlemek için, bilimadamları, genetik mühendisliği ile mutasyonu taşıyan zebra balığı embriyolarını tasarladılar. Beş gün içinde, balıkda lenfatik sistem gelişmişti. Çalışmanın bu kısmına liderlik eden CHOP'dan Dr. Christoph Seiler, "Şimşek hızında geliştiklerini ve ARAF mutasyonu ile, çeyrek santim uzunluğundaki balıkların geliştirdiği lenfatiklerin tıpkı Daniel'inki gibi büyüyüp çoğaldığını" belirtti.

10 İLAÇTAN BİRİ ETKİLİ OLDU

Hakonarson, bu mutasyonun lenfatik damarların büyümesine neden olduğunun kanıtı olduğunu söyledi. ARAF mutasyonu ile balık gruplarına 10 farklı ilaçtan birini verdiler. Daniel'in ARAF mutasyonunun frenlerini çeken biyolojik yola tam olarak isabet eden "MEK inhibitörleri" diydi. Biliminsanları, kaotik lenfatik damar proliferasyonunu durduğunu, ancak başka hiçbir şeyin zarar görmediğini kanıtlamak için balıkları detaylı olarak inceledi. Kazanmıslardı. Daniel kazanmıştı.

SICAK HAVA TETİKLİYOR

MİGREN günlüğü tutun

AYDINLIK/ANKARA

NÖROLOJİ Uzmanı Dr. Ayça Gül Sun, sıcak havanın migrenin tetiklediğine dikkat çekti ve migren hastalarının migren günlüğü tutmalarını istedi. Dr. Sun, migren ağrısının 4 saat sürebildiği gibi, 3 gün kadar da devam edebildiğine dikkat çekerek, "Ağrı hiç bitmeyecekmiş gibi hissettirse de bitmeyen migren atağı yoktur. Önemli olan migren atağının yaşam kalitesini, sosyal ve iş hayatını olumsuz etkilemesini engellemektir. Migren ataklarının sıklığı kişiden kişiye farklılık gösterdiği, gibi aynı kişide dahi dönemsel farklılıklar olabiliyor. Alınabilecek bazı önlemler ve uygulanabilecek koruyucu tedavi yöntemleri ile atak sıklığı azaltılabiliyor" dedi. Migren ataklarından kurtulmak içinse Uz. Dr. Gül Sun'un önerileri şöyle:

TETİKLEYİCİLER BELLİ

Uyku düzeni bozukluğu, aç kalmak, bazı gıdaları tüketmek, hava değişimleri ve adet dönemleri migrenin bilinen tetikleyicilerinden bazıları. Migren ağrılarından kurtulmak için öncelikle bu tetikleyicileri bilmeniz çok önemli. Bunun için bir migren günlüğünüz olsun. Migren atağınızdan önceki 3 günü düşündüğünüzde farklı neler oldu, not edin. Herhangi bir sebeple kızgınlık, kaygı atağı oldu mu? Öğün atladınız veya aç kaldınız mı? Geceleri uykunuz nasıldı? Kadınsanız, özellikle adet döneminde misiniz? Bu günlük sayesinde atak tetikleyicilerini ve varsa ağrınızın karakteristik özelliğini bulmanız daha kolay olacaktır. Bu bilgileri küçük bir günlüğe not edebilir veya akıllı telefonlarınıza indirebileceğiniz bazı aplikasyonlardan da takip edebilirsiniz.

LODOS MİGREN ATAĞINA YOL AÇAR

Her sabah kahvaltınızı mutlaka yapın, öğün atlamamaya özen gösterin. Günlük sıvı ihtiyacının karşılamaması migren atakları için tetikleyici bir faktör. Sıcak havalarda özellikle terle de sıvı kaybının olabileceğini unutmayın. Bu nedenle günde en az 2 litre su içmeyi ihmal etmeyin.

Sıcak havalarda günün en sıcak olduğu saatlerde dışarı çıkmayın. Dışarı çıkarken, şapka ve güneş gözlüğü kullanın. Serin, klimalı ortamları tercih edin. Gün içinde, ani sıcaklık ve ışık değişimlerinden de uzak durun. Lodos, migren hastalarının neredeyse çoğunda atak ile eşanlamlıdır. Ayrıca, sıcak havalar da atak sıklıklarını tek başına arttırabildiği gibi, dolaylı yoldan atakların sıklaşmasına da katkı sağlıyor. Hava durumlarını özellikle akıllı telefonlarınıza yüklediğiniz bazı aplikasyonlarla veya internet sitelerinden de takip edebilirsiniz.

UYKU SAATLERİ VE ORTAMI ÖNEMLİ

Uyuma ve uyanma saatlerinizin hafta sonu da dahil aynı saatlerde olmasına özen gösterin. Uyuduğunuz ortamın sıcaklığı, havalandırılmış olması ve nemi uykuya dalmanızda önem taşıyor. Uyumadan önceki saatlerde, çay ve kahve gibi uykunuzu kaçırabilecek içeceklerden de uzak durmalısınız. Rahatlamak için yatmadan önce duş alabilirsiniz. Yatağınızda dinleyebileceğiniz sakin müzikler, beyaz gürültü denilen ritmik sesler uykuya dalmanızı kolaylaştırabilir.

Bazı gıdalar kişisel anlamda tetikleyici olmayabiliyor. Bu gıdalardan hangilerini tükettiğinizde atağınızın başladığını bilirseniz, onlardan uzak durarak ataklardan korunabilirsiniz. Bu gıdaların başında kahve, çikolata, kabuklu yemişler (ceviz ilk sırada), nitratları içeren gıdalar (konserve, füme, fermente,yıllanmış et), süt ürünleri (eskitilmiş peynir çeşitleri, küflü peynirler), alkol (özellikle kırmızı şarap), balsamik sirke, narenciyeler (suyu ve içerdikleri sülfitler nedeniyle), mayalanmış hamur ürünleri, gluten içeren gıdalar, tatlandırıcıların geldiğini unutmayın.

SİGARA YOK HAREKET VAR

Düzenli yapılan egzersiz endorfin salınımını arttırarak; beyinde ağrı oluşumunu sağlayan kimyasalları dengeliyor, bu sayede de atakları önleyebiliyor. Haftada 3 kez, 40'ar dakikalık egzersizler, migren atak sıklığını azaltmada yardımcı oluyor. Ve sigarayı bırakın

Sigaranın sağlığa zararlı bir etkisi de damar duvarlarında büzülme yaratabilmesi. Bu süreç de migren sıklığında artışa sebebiyet verebiliyor.

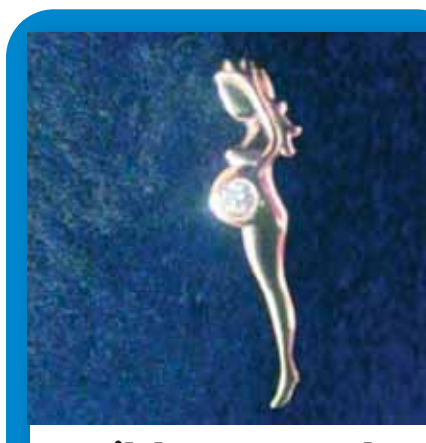

Hamilelere yaz uyarıları Havuza değil denize girin

AYDINLIK/ANKARA

KADIN Hastalıkları ve Doğum Uzmanı Dr. Bilgiye Ergin yaz sıcakları nedeniyle hamileleri uyararak susuz kalmamalarını, pamuklu, beyaz ve bol giysiler giymelerini önerdi. Hamilelerin havuzu değil, denizi tercih etmelerini istedi. Aşırı sıcaklara dikkat çeken Dr. Ergin hamilelere, beslenmeden spora, seyahatlerden kıyafet tercihine kadar dikkat edilmesi gereken kuralları şöyle anlattı:

SUSUZ KALMAYIN

Aslında bol su içmek hamilelik sürecinde her mevsim çok önemli. Ancak yaz aylarında terleme yoluyla vücuttaki su kaybı arttığı için bu mevsim daha önemli hale geliyor. Bunun nedeni ise yetersiz su tüketiminin idrar yolu enfeksiyonuna, rahim kasılmalarına ve tansiyonun düşmesine yol açması, kandaki şeker ile tuz düzeylerini düşürmesi gibi semptomlara neden olması. Dolayısıyla yaz aylarında günde 2,5 litre su içmeyi asla ihmal etmeyin. Bunun yanı sıra içerdikleri vitamin ve mineraller nedeniyle ayran, süt ve taze meyve suları içmenizde de yarar var.

Hamilelikte hareketsiz kalmak kilo kontrolünü zorlaştıracağı gibi, kabızlık, bacaklarda ödem ve pıhtılaşmaya davetiye çıkarabiliyor. Yürüyüş ve yüzme ise hamileler için en uygun egzersizler. Yüzmek için mümkünse denizi tercih edin. Düzgün denetlendiğinden emin olmadığınız havuzlardan uzak durmanızda fayda var.

Taşeron işçilerin ücretleri ödenmiyor

Karayolları Genel Müdürlüğü'nün ödenek olmadığı gerekçesiyle taşeron işçilerin paralarını ödemediği bildirildi. Konu Trabzon Milletvekili Kaya tarafından Meclis gündemine taşındı

AYDINLIK / ANKARA

YILIN ilk beş ayında bütçe açığının 66.5 milyar liraya, Hazine nakit açığının da 78.8 milyar liraya ulaşması sonrası birçok kurumda ücret ödemelerinin yapılamaması gündeme geldi. CHP Trabzon Milletvekili Ahmet Kaya, TBMM Genel Kurulu'nda yaptığı konuşmada, Karayolları Genel Müdürlüğü'nde taşeron olarak çalışan ancak nisan ayından bu yana maaşlarını alamayan şoförlerin durumu gündeme taşıdı.

'SADECE TRABZON DEĞİL'

TBMM tutanaklarına geçen konuşmasında Ahmet Kaya, "AKP Hükümetinin 'kaldırdık' dediği taşeron çalışma düzeni işçilerimizi maalesef mağdur etmeye devam ediyor. Karayolları 10. Bölge Müdürlüğünde taşeron olarak çalışan 100'e yakın şoför kardeşimiz, ödenek olmadığı gerekçesiyle nisan ayından bu yana maaşlarını alamıyorlar. Sadece Trabzon'da değil, bir çok bölgede aynı sıkıntının yaşandığını biliyoruz" dedi.

KADRO HAKKI DA VERİN!

"Allah aşkına, bir empati yapalım, iki üç aydır maaş alamayan bu insanlar nasıl geçinecekler?" diye soran Milletvekili Kaya, şunları söyledi: "Kirada oturan, tek maaşla evini geçindirmeye çalışan bu işçilerimizin yerine kendimizi koyup düşünelim. İki aydır maaş alamadığınızı, ev kiranızı, faturalarınızı ödeyemediğinizi, mutfak masraflarınızı, çocuklarınızın masraflarını karşılayamadığınızı düşünün, ne yapardınız? Bu insanlarımıza bu sıkıntıyı yaşatmaya ne hakkınız var? Ulaştırma Bakanlığı ve Karayolları yetkililerine çağrıda bulunuyoruz: İşçi kardeşlerimizin alın teriyle hak ettikleri maaşları bir an önce ödenmelidir ve bundan sonra maaşları gecikme yaşanmaksızın kendilerine ödenecek tedbirler alınmalıdır ve en önemlisi de artık bu işçilerimize kadro hakları verilmelidir."

Yabancı bir devletten para almak niçin yanlış?

DEVLETLER arasındaki ilişkiler dönemsel ve genellikle geçici ittifaklara dayanır. Her devlet, haklı olarak, kendi çıkarlarını savunur ve geliştirmeye çalışır. Her devlet, ilişki içinde bulunduğu veya bulunabileceği ülkeler hakkında istihbarat toplayarak, karşısındaki gücü iyi tanımaya ve belki de bu ülkedeki bazı gelişmeleri etkilemeye çalışır.

Devletler, bu amaçla, diğer ülkelerde kişiler ve kurumlarla "dostça" ilişkiler kurmayı hedefler. Bu "dostça" ilişkilerle ülkedeki ekonomik, siyasal ve toplumsal gelişmelere ilişkin mümkün olan en doğru bilgileri (istihbaratı) edinmeye çalışır.

TÜRK'E VERİLMEYEN BİLGİ AMERİKALI'YA VERİLİYORDU

1970 yılında ODTÜ Ekonomi ve İstatistik Bölümü'nde öğrenciydim. Toprak reformuyla ilgili bir ödev yapıyordum. Bu konuda ABD'nin yaklaşımlarını öğrenmek istedim. Ankara'da Cinnah Caddesi'nin Kavaklıdere tarafında ABD devlet kurumlarından AID'nin (Uluslararası Kalkınma Ajansı) binası vardı. Buraya gittim. Bu konuda yapılmış (halen sakladığım) bazı araştırmalarını aldım. Bu belgeleri alırken bana AID'de staj yapma önerisinde bulundular. Vaktimin olmadığını, başka bir arkadaşımı önerebileceğimi söyledim. Kabul ettiler. Aynı bölümden bir arkadaşım AID'de staj yapmaya başladı. Bu yıllarda Türkiye'de köylerdeki toprak mülkiyeti yapısının incelendiği Köy Envanter Etüdleri yayımlanıyordu. Her il için ayrı bir kitap basılıyordu. Ancak o zamanki 67 ilin bir bölümüne ilişkin belgeler yayımlandıktan sonra, bunların "devlet sırrı" olduğu gerekçesiyle, yayım durduruldu. Bir gün AID'de staj yapan arkadaşıma uğradım. Önünde, biz Türklerden gizlenen 67 ilin Köy Envanter Etüd sonuçları tablosu vardı. Toprak mülkiyetinin dağılımına ilişkin o tablonun fotokopisini çektim. Hâlâ saklarım. Amerikan istihbaratçıları, Türkiye'de toprak mülkiyeti konusunda bile araştırma yapıyorlardı; onların istihbarat çalışmasının bir parçası buydu.

'GÜVENİLİR' TEMASLAR

Herhangi bir olaya veya olguya müdahale edecekseniz, onu iyi tanımak zorundasınız. Bu da ancak istihbaratla olur. Onun için yabancı istihbarat örgütleri, milyonlarca dolar harcayarak, Türkiye'nin yapısını ve dinamiklerini incelemeye çalışıyor; bu konularda politika belirleyicilerine raporlar sunuyor.

Günümüzde istihbaratçıların çalışma tarzı eskisinden çok farklı.

Yabancı bir istihbaratçı, "güvenilir" temas noktaları bulmaya çalışır. Bu "güvenilir" insanlar çeşitli araçlar kullanılarak "güvenilir" hale getirilir. Bazen bir yurtdışı gezisi, bazen çocuklarına yurtdışında sağlanan bir burs, bazen proje adı altında para verilmesi. Bu ve benzeri katkıların karşılığında kendisinden beklenen, istenilen konularda gelişmelerin izlenmesi, gözlemlerin ve araştırmaların aktarılmasıdır. Diğer bir amaç da, parayı verenlere karşı hasmane tavırların alınmasının önlenmesidir. Örneğin, eğer ABD'den doğrudan veya dolaylı yollardan para alıyorsanız, Amerikan emperyalizminden söz etmezsiniz, ABD emperyalizmine karşı çıkmazsınız, çıkamazsınız. Eğer Avrupa Birliği'nden doğrudan veya dolaylı yollardan para alıyorsanız, AB emperyalizmini görmezden gelirsiniz; AB'nin emperyalist olduğunu söyleyenlere karşı tavır alırsınız, AB'nin savunucusu olursunuz.

Eğer Türkiye'nin milli çıkarları ile ABD'nin veya AB'nin milli çıkarlarının temel noktalarda çatışmadığı ve hatta bir ölçüde uyumlu olduğu dönemlerde yaşıyorsanız, emperyalistlerin "güvenilir" insanı olmak kolaydır ve genellikle bedel ödettirmez. Ancak eğer Türkiye'nin milli çıkarları ile ABD ve AB emperyalizmlerinin çıkarları tam bir çatışma halindeyse, emperyalistlerin "güvenilir" insanı olmak sıkıntılıdır ve tehlikelidir. Günümüzde böyle bir süreci yaşıyoruz.

Günümüzde Türkiye'de halkımızın çok büyük çoğunluğu ABD'ye ve bir ölçüde AB'ye karşı. Bu karşıtlığın bilinçli bir emperyalizm karşıtlığına dönüştürülmesinde en önemli engellerden biri, hâlâ sayıları epeyce olan "güvenilir" insanlar. Bunların tespit edilmesinde kullanılabilecek en önemli ölçüt de para ilişkileri.

Emperyalistlerden kim para alıyor? Emperyalizme karşı nasıl tavır takınıyor?

Mülakatsız 29 bin personel alınacak

SAĞLIK Bakanı Fahrettin Koca, 2019'da 29 bin 689 sağlık personeli alımı olacağını duyurdu.

Katıldığı canlı yayında sağlık alanında atılan adımlara değinen Bakan Koca, bakanlıktaki çalışanlarla ilgili şu bilgileri verdi: "Kamuda çalışan 625 bin, sağlık sektöründe özel dahil olmak üzere çalışan 1 milyon 25 bin sağlık ordusundan bahsediyoruz. İlgiyle ve sevgiyle çalışan sağlık ordumuzu önemsiyoruz. Sağlıkta dönüşümü ancak personelimizle yapabileceğimize inanıyoruz."

İLK ETAPTA 12 BİN

2019'da 29 bin 689 sağlık personeli alımı olacağını belirten Koca, "Bunun ilk etabı olarak 6 bin 829 hemşire, bin ebe ve 3 bin sağlık memuru olmak üzere odyolog, psikolog, diyetisyen, fizik tedavi gibi alanlarda 12 bin personelin alımı için önümüzdeki ay ilana çıkılacak. Önümüzdeki ay olmasıyla ilgili bütün hazırlığımızı yaptık, kılavuz hazırlığımız bitti. ÖSYM'ye gönderdik" ifadelerini kullandı.

'KPSS İLE ALIM YAPILACAK'

Sağlık Bakanlığı'nın bu konuyla ilgili bütün çalışmalarının tamamlandığını kaydeden Koca, konuşmasını şöyle sürdürdü: "Özellikle altını çizerek söylemek istiyorum, 12 bin personelin alımı da bugüne kadar olduğu şekliyle KPSS ile olacak. İkinci etabı ise, yani 29 bin 689 sağlık personeli alımını tamamlayacak olan 17 bin 689 personeli de muhtemelen Eylül-Ekim'de ÖSYM'nin takvimine göre planlamış olacağız. Personelin KPSS ile alımı konusundaki yöntem daha bir hakkaniyetli ve bu anlamda başarıyı endeksleyen bir yaklaşım tarzı olduğu için bunu devam ettirmek, en azından hakkaniyetli olma noktasında bu yöntemin daha doğru olduğunu düşünüyoruz."

Tarım işçileri kimyasal ilaçtan zehirlendi

SİVAS'ın Ulaş ilçesinde kimyasal ilaçtan etkilenen 15 tarım işçisi hastanelere kaldırıldı. Üçünün durumunun ağır olduğu bildirildi. İHA'da yer alan habere göre, Sivas'ın Ulaş ilçesi Bostanya köyünde pancar tarlasında çapa yapan 15 tarım işçisi mide bulantısı ve kusma şikayetleri ile önce Ulaş Devlet Hastanesine kaldırıldı. Burada yapılan müdahalenin ardından 15 işçi, Sivas'taki hastanelere sevk edildi. Pancar tarlasında çalışmak üzere Diyarbakır'dan Sivas'a gelen işçilerin, kimyasal ilaçlama yapılan tarlada çalıştıktan sonra rahatsızlandıkları belirtildi. Kimyasal ilaçtan zehirlendikleri düşünülen aralarında çocukların da bulunduğu işçilerin tedavileri sürüyor.

T.C.KOCAELİ 8. İCRA DAİRESİ

2019/2986 TLMT.
TAŞINMAZIN AÇIK ARTIRMA İLANI
1 NO'LUTaşınmazın Tapu Kaydı ve Özellikleri: Kocaeli,İzmit,Yenidoğan Mah., 4858 Ada, 5 Parsel,701,80m2 Arsa vasıflı taşınmaz;
Taşınmaz orta yoğunlukta meskun alanda olup, Umuttepe yoluna çıkan ana caddelerden olan Miralay Mümtaz Caddesine yakındır, arka tarafı ağaçlık alan olarak ayrılmıştır, imar parselidir, imar planlarında Cafer Sokak ve Emsal Sokak isimli imar yollarına cepheli olmakla birlikte cephe aldığı imar yolları henüz yerinde açılmamıştır, yaklaşık %5 eğimlidir,
İmar Durumu : İzmit Belediyesi 1/1.000 ölçekli Uygulama İmar Planı kapsamında ayrık nizam, %25 taban alanında 2 kat yapılaşma koşullarında "Konut Alanında"kalmaktadır.
Kıymeti : 210.540,00 ₺ KDV Oranı : %18
Kaydındaki Şerhler : Tapu kaydındaki gibi
1. Satış Günü : 05/09/2019 günü 14:00 - 14:05 arası
2. Satış Günü : 01/10/2019 günü 14:00 - 14:05 arası
2 NO'LUTaşınmazın Tapu Kaydı ve Özellikleri: Kocaeli,Derince,Dumlupınar mah., 1324 Ada, 12 Parsel,Zemin Kat, 6 Nolu Bağımsız Bölüm İşyeri vasıflı taşınmaz;
Taşınmaza kat irtifakı kurulmuş, henüz kat mülkiyetine geçilmemiştir, Taşınmaz yeni yapılmış, toplam 3 katlı binanın zemin katında bulunmaktadır. Bitişiğindeki 7 no.lu bağımsız bölüm ile birlikte kullanıldığı, aradaki duvarın kaldırılmış olduğu, halihazırda bitmiş, kullanıma hazır fakat boş durumda olduğu görülmüş, projesi üzerinden yapılan incelemede net 133 m² alanında olduğu anlaşılmıştır. Bulunduğu bölge yoğun yerleşime sahiptir, ağırlıklı olarak konut yerleşimi vardır, alt yapı ve ulaşım sorunu yoktur, her türlü belediye hizmetinden yararlanılmaktadır.
Yüzölçümü : 676,00 m2 Arsa Payı : 30/162
İmar Durumu : Derince Belediyesi 1/1.000 ölçekli Uygulama İmar Planı kapsamında ayrık nizam, %40 taban alanında 3 kat yapılaşma koşullarında "Konut Alanında" kalmaktadır.
Kıymeti : 400.000,00 TL KDV Oranı : %8
Kaydındaki Şerhler : Tapu kaydındaki gibi
1. Satış Günü : 05/09/2019 günü 14:15 - 14:20 arası
2. Satış Günü : 01/10/2019 günü 14:15 - 14:20 arası
3 NO'LUTaşınmazın Tapu Kaydı ve Özellikleri: Kocaeli,Derince, Dumlupınar mah., 1324 Ada, 12 Parsel,Zemin kat, 7 Nolu Bağımsız Bölüm İşyeri vasıflı taşınmaz;
Taşınmaza kat irtifakı kurulmuş, henüz kat mülkiyetine geçilmemiştir, Taşınmaz yeni yapılmış, toplam 3 katlı binanın zemin katında bulunmaktadır. Bitişiğindeki6 no.lu bağımsız bölüm ile birlikte kullanıldığı, aradaki duvarın kaldırılmış olduğu, halihazırda bitmiş, kullanıma hazır fakat boş durumda olduğu görülmüş, projesi üzerinden yapılan incelemede net 133 m² alanında olduğu anlaşılmıştır. Bulunduğu bölge yoğun yerleşime sahiptir, ağırlıklı olarak konut yerleşimi vardır, alt yapı ve ulaşım sorunu yoktur, her türlü belediye hizmetinden yararlanılmaktadır.
Yüzölçümü : 676 m2 Arsa Payı : 30/162
İmar Durumu : Derince Belediyesi 1/1.000 ölçekli Uygulama İmar Planı kapsamında ayrık nizam, %40 taban alanında 3 kat yapılaşma koşullarında "Konut Alanında" kalmaktadır.
Kıymeti : 400.000,00 TL KDV Oranı : %8
Kaydındaki Şerhler : Tapu kaydındaki gibi
1. Satış Günü : 05/09/2019 günü 14:30 - 14:35 arası
2. Satış Günü : 01/10/2019 günü 14:30 - 14:35 arası

Tüm Taşınmazların Satış Yeri : 2 Nolu Mezat Salonu - Kadıköy Mah. Bağdat Cad. No:59 İç Kapı No:Z 01 (Giriş Gülvatan Sok. İçerisindendir.) MERKEZ / KOCAELİ
Satış şartları :
1- İhale açık artırma suretiyle yapılacaktır. Birinci artırmanıyirmi gün öncesinden, artırma tarihinden önceki gün sonuna kadar esatis.uyap.gov.tr adresinden elektronik ortamda teklif verilebilecektir. Bu artırmada tahmin edilen değerin %50 sini ve rüçhanlı alacaklılar varsa alacakları toplamını ve satış giderlerini geçmek şartı ile ihale olunur. Birinci artırmada istekli bulunmadığı takdirde elektronik ortamda birinci artırmadan sonraki beşincigünden, ikinci artırma gününden önceki gün sonuna kadar elektronik ortamda teklif verilebilecektir.Bu artırmada da malın tahmin edilen değerin %50 sini,rüçhanlı alacaklılar varsa alacakları toplamınıve satış giderlerini geçmesi şartıyla en çok artırana ihale olunur. Böyle fazla bedelle alıcı çıkmazsa satış talebi düşecektir.
2- Artırmaya istirak edeceklerin, tahmin edilen degerin % 20'si oranında pey akçesi veya bu miktar kadar milli bir bankanın dosya numaramızı belirtir"sartsız, kesin ve süresiz" teminat mektubunu vermeleri lazımdır. Yabancı para kurunda günlük değişimler olması ve 805 sayılı Kanun'un 1. maddesine göre "döviz" teminat olarak kabul edilmez.
Satış peşin para iledir, alıcı isteğinde (10) günü geçmemek üzere süre verilebilir. Damga vergisi, KDV,1/2 tapu harcı ileteslim masraflarıalıcıya aittir. Tellâllık Harcı, satış bedelinden ödenir.
Tahliye işlemleri için "taşınmaz alıcıya ihale edilip bedeli alındıktan sonra alıcı namına tescil edilmesi için (İİK-134) üncü maddede yazılı müddete riayet edilerek tapuya müzekkere yazılır. Taşınmaz borçlu tarafından veya hacizden evvelki bir tarihte yapıldığı resmi bir belge ile belgelenmiş bir akte dayanmayarak başkaları tarafından işgal edilmekte ise onbeş gün içinde tahliyesi için borçluya veya işgal edene bir tahliye emri tebliğ edilir. Bu müddet içinde tahliye edilmezse zorla çıkarılıp taşınmaz alıcıya teslim olunur." hükmünü içeren İ.İ.K 135.Maddesi uygulanır.
3- İpotek sahibi alacaklılarla diğer ilgilerin (*) bu gayrimenkul üzerindeki haklarını özellikle faiz ve giderlere dair olan iddialarını dayanağı belgeler ile (15) gün içinde dairemize bildirmeleri lazımdır; aksi takdirde hakları tapu sicil ile sabit olmadıkça paylaşmadan hariç bırakılacaktır.
4- Satış bedeli hemen veya verilen mühlet içinde ödenmezse İcra ve İflas Kanununun 133 üncü maddesi gereğince ihale feshedilir. İhaleye katılıp daha sonra ihale bedelini yatırmamak sureti ile ihalenin feshine sebep olan tüm alıcılar ve kefilleri teklif ettikleri bedel ile son ihale bedeli arasındaki farktan ve diğer zararlardan ve ayrıca temerrüt faizinden müteselsilen mesul olacaklardır. İhale farkı ve temerrüt faizi ayrıca hükme hacet kalmaksızın dairemizce tahsil olunacak, bu fark, varsa öncelikle teminat bedelinden alınacaktır.
5-İİK 'nun 127. maddesi uyarınca,ilgililerintapuda kayıtlı adresleri varsa bu adreslerine tebliğ olunur. Adresin tapuda kayıtlı olmaması halinde, varsa adres kayıt sistemindeki adresleri tebligat adresleri olarak kabul edilir. Bunların dışında ayrıca adres tahkiki yapılmaz,
(Mübrez tapu kaydında belirtilen) alakadarlara takip ilgililerine gönderilen tebligatların tebliğ imkansızlıgı halinde isbu satıs ilanı Adlarına tebligat yapılamayan ilgililere gazetede ve elektronik ortamda yapılan busatış ilanı tebligat yerine geçer.
6 - Şartname, ilan tarihinden itibaren herkesin görebilmesi için dairede açık olup gideri verildiği takdirde isteyen alıcıya bir örneği gönderilebilir.
7- Satışa iştirak edenlerin şartnameyi ve satış ilanını görmüş ve münderecatını kabul etmiş sayılacakları, başkaca bilgi almak isteyenlerin 2019/2986 Tlmt. sayılı dosya numarasıyla müdürlüğümüze başvurmaları ilan olunur.
(İİK m.126)
(*) İlgililer tabirine irtifak hakkı sahipleri de dahildir.
* : Bu örnek, bu Yönetmelikten önceki uygulamada kullanılan Örnek 64'e karşılık gelmektedir.

Resmi ilanlar www.ilan.gov.tr'de **BASIN: 1021652 (www.bik.gov.tr)**

dolar	avro	cumhuriyet altını	BİST - 100	faiz	b. petrol
5.6309 ▲	6.3397 ▼	1686 TL ▼	99.635 ▲	18.98 ▼	$ 64.23 ▲

Geçim ve Tutum

PROF. DR. MELİH BAŞ
ismeba56@yandex.com

Fortune 500 Çizelgesi'nden ışıltılar ve karartılar

2018 verileri üzerinden 12'ncisi hazırlanan son rapor geçtiğimiz günlerde yayınlandı ve basında yer buldu. Biz de köşemizde bir göz atalım, ne de olsa ilk kez 2008'de hazırlandığı dönemde ilk iki yıl akademik koordinatörlüğünü yapmıştım.

FORTUNE 500'E GENEL BAKIŞ

500 şirketin 271'i imalat, 118'i ticaret, 85'i hizmet, 26'sı ise inşaat şirketleri olmuş. Bu yıl çizelgeye 90 yeni şirket girmiş. Girenlerden biri de bu yıl şampiyon olan Galatasaray Sportif A.Ş. Net satışlarını yüzde 63 arttıran şirket 423. sıraya yerleşmiş.

Fortune 500'ün toplam net satışları yüzde 31,84'lük artışla yaklaşık 1,6 trilyon liraya (329,9 milyar dolar'a) ulaşmış. Ne yazık ki bu tutar, Fortune 500 ABD'nin lideri Walmart'ın sadece yüzde 64'ü.

Ayrıca bu artışı yüzde 33,64'lük ÜFE ile indirgersek, satışlarda yaklaşık yüzde 1,5'luk düşüş söz konusu. Şirketlerin dışsatımları yüzde 57 artmış ama nafile çaba! Bir de Fortune 500'ün GSYH'daki payının yüzde 38'den yüzde 42,9'a çıktığını belirtelim.

Net kârlara bakıldıkta toplamda yüzde 16,63 oranında düşerek 54 milyar TL.'ye gerilemiş. Esas faaliyet kârları yüzde 37,52 oranında artmışsa da finansman giderlerindeki artış yüzde 125,79 olmuş hatta imalat şirketlerinde yüzde 163!

Şirketlerin istihdam cephesinde az da olsa bir artış var: yüzde 8,31. En fazla artış da inşaat kesiminde: yaklaşık yüzde 36. Fortune 500'ün Türkiye'nin toplam istihdamındaki payı yaklaşık yüzde dört düzeyinde.

ÇİZELGENİN İLK 10'U VE SONUNCUSU

Yılların geleneği yine bozulmadı. İlk sıralarda petrol ve enerji damgası var. TÜPRAŞ 88,5 milyar TL.'lik net satışla çizelgenin lideri ama satış kârlılığında 189. sırada, özkaynak kârlılığında 83. sırada. Onu izleyenler ise Enerji Piyasaları İşletme A.Ş, THY, BOTAŞ, PO, OPET, FORD, BİM, ERDEMİR, ARÇELİK. 500'üncü şirket ise BURULAŞ ve net satışı da 501 milyar TL.

BAŞARIMI EN YÜKSEK ŞİRKETLER

Faiz ve vergi öncesi kârını (FVÖK) en çok (yüzde 3817) arttıran şirket Makine ve Kimya End. Kurumu; net satışını en çok (yüzde 5488) arttıran şirket Ahlatcı Kuyum. San. Ve Tic. A.Ş.; Dışsatımını en çok (yüzde 12317) arttıran şirket TOSÇELİK Boru San. A.Ş.

Çalışan sayısı en yüksek şirket BİM ve ardısıra Rönesans İnşaat. Çalışan başına satış hacmi en yüksek (364 milyon TL) şirket Hypco Petrolcülük A.Ş.. Fortune 500 ortancası 41 milyon TL.

Öz kaynak kârlılığı en yüksek (yüzde 200) şirket Garanti Filo Yönetim Hiz. A.Ş.. Fortune 500'ün özkaynak kârlılığı ortancası ise yüzde 59,9.

Verimlilik göstergesi olarak varlık devir hızı en yüksek (yüzde 114) şirket de Ahlatcı Metal Rafineri A.Ş. Fortune 500 ortancası yüzde 6,4.

KESİMLERE GÖRE SIRALAMA

Çizelgeye akaryakıt, dağıtım, petrol ve gaz üretimi ve dağıtımı gibi kesimler damga vuruyor. Net satışlarını en çok (yüzde 50,1) arttıran hem de istihdamını en çok arttıran kesim inşaat ama kârlılık düşüyor.

KENTLERE GÖRE SIRALAMA

Fortune 500 çizelgesinde 251 işletme ile İstanbul lider; ardından Ankara (67), İzmir (29), Bursa (26), Gaziantep (15), Kayseri (13), Kocaeli (12), Denizli (10) geliyor. Geçen yıl İstanbul'dan 258 şirket vardı. İzmir'de azalma olmuş. Geçen yıl Kayseri'den beş şirket var iken, bu yıl 13'e çıkışı ilginç. Rize'den de şirket var tabii. Gerçi bir tane o da ÇAYKUR!

BORSA ŞİRKETLERİNE BAKIŞ

Çizelgede borsada işlem gören şirket sayısı geçen yıl 97 iken, bu yıl 102'ye yükselmiş. Acaba büyük şirketler halka açılmıyorlar mı? Hani kapitalizm sermayeyi tabana yaymak için halka açılmayı teşvik ederdi? Geçiniz!

Yatırımcı kârlılığı (=kâr payı verimi+ sermaye kazancı) sıralamasında yüzde 80 ile ilk sırada Çelebi Hava Servisi A.Ş. Beri yandan Galatasaray Sportif'in yatırımcı kârlılığı (aslında zararlılığı) yüzde - 0,3 iken, Fenerbahçe Futbol'unki yüzde - 29,4; Beşiktaş Futbol'unki yüzde - 60,4. Koyu bir Fenerbahçeli olsanız Galatasaray hissesi almaz mısınız? Fenerbahçe'nin iddialı transferi G. Rodrigues nedeniyle mi? Geçen yıl Suudi Arabistan'daki takımında oynadığı 11 maçta ancak 1 gol atabilmiş!

SONSÖZ

Yarın Hamiyet Yüceses'in ölüm yıldönümü. Makber şarkısında sözler şöyleydi:...Heryer karanlık Pûr nur o mevki...

Merkez'in başkanını faiz değil miktar yedi

Cumhurbaşkanı Erdoğan'ın Merkez Bankası Başkanı'nı faizleri indirmediği için görevden aldığı öğrenildi. Ankara kulislerine göre Çetinkaya, Beştepe ile indirim miktarı konusunda anlaşamadığı için görevden alındı. Muhalefet ise ekonominin en büyük probleminin Albayrak yönetimi olduğunu öne sürdü

AYDINLIK / ANKARA

TÜRKİYE Cumhuriyet Merkez Bankası (TCMB) Başkanı Murat Çetinkaya'nın tartışmalı bir şekilde Cumhurbaşkanlığı kararnamesiyle görevden alınması ile ilgili tartışmalar sürüyor. Cumhurbaşkanı Tayyip Erdoğan, Çetinkaya'nın görevden alınması ile ilgili açıklama yaptı. Edinilen bilgilere göre, Merkez Bankası Başkanı'nın görevden alınması Ak Parti Marmara Bölgesi milletvekilleriyle yaptığı toplantıda da gündeme geldi. Milletvekillerinin konuyla ilgili sorularını yanıtlayan Erdoğan'ın "Kendisine ekonomi toplantılarında defalarca faizi indirmesi gerektiğini söyledik. 'Faiz düşerse, enflasyon düşer' dedik. Gerekeni yapmadı. Aynı kulvarda değildik" dediği öğrenildi.

Eski TÜSİAD Başkanı Erol Bilecik, Merkez Bankası Başkanı gibi üst düzey bir bürokratın gece yarısı kararnamesi ile görevden alınmasını eleştirdi. Bilecik, Twitter hesabından yaptığı açıklamada, "Ülkemiz kurumlarının itibarı açısından hayli düşündürücü! Uluslararası piyasaların bu gibi sürprizlere negatif tepki vermemesini diliyoruz" dedi.

GÜVERCİN BAŞKAN

Aydınlık'ın Ankara kulislerinden edindiği bilgilere göre, Çetinkaya'dan haziran ayında 300 baz puan faiz indirimi yapması istendi. Ancak Çetinkaya buna karşı çıktı. Temmuz ayında beklenen muhtemel faiz indiriminin ise miktarı konusunda anlaşılamadı. Çünkü haziran ayı enflasyonu sıfıra yakın gelse de temmuzda baz etkisi nedeniyle aylık enflasyonun yüksek çıkması bekleniyor. Üstelik ABD Merkez Bankası FED'in faiz indirimini öteleyeceğine yönelik beklentiler doları güçlü kılıyor. Uzmanlar, olası bir indirimin döviz mevduatlarına kayışı tekrar hızlandıracağı ve dolarizasyonun artacağı endişesinin hakim olduğunu belirtiyorlar. Üstelik çekirdek enflasyon göstergelerinde halen kayda değer bir düzelme söz konusu değil. Erdoğan'ın "Faiz, enflasyonun nedenidir" tezinde diretmesi sonucu görevden alınan Çetinkaya'nın yerine gelen Murat Uysal'ın faiz konusunda güvercin bir politika izleyeceği belirtiliyor.

DAMAT KALACAK MI?

Bu arada Erdoğan kabine ve parti teşkilatında değişiklik olacağı iddialarıyla ilgili de, "Muhalefet bunu köpürtüyor. Siz de aynı çizgiye gelirseniz olmaz. Kabine değişimi gerektiğinde ben yapacağım, kimsenin söylemesi ile değişim yapılmaz. Beklenti içine girmeyin, muhalefetle aynı değirmene su taşımayın" ifadelerini kullandığı bildirildi.

Ekonominin en büyük probleminin mevcut ekonomi yönetimi olduğu öne süren CHP Genel Başkan Yardımcısı Aykut Erdoğdu ise, Merkez Bankası'nın hedeflerini tutturmamasının asıl sorumlusunun maliye politikalarını uygulayan Hükümet olduğunu kaydederek, şu ifadeleri kullandı: "Yani hedefleri tutturamamanın sorumlusu Cumhurbaşkanı Erdoğan ve damadı Berat Albayrak'tır. Üst üste yapılan seçim ve referandumları kazanmak uğruna piyasaya para saçılmış bu seçim hovardalığı hem borç yükünü hem de enflasyonu roketlemiştir. Seçim zamanı bütçe ve KGF kaynaklı bu fonlar, yatırımlara değil ağırlıklı lüks tüketime veya borç geri ödemelerinde kullanılmıştır. Yani hedeflerin tutmamasının sorumlusu Merkez Bankası Guvernörü değil, damat ve kayınpederidir."

BANKANIN ÖZERKLİĞİNE TEHDİT İDDİASI

Bir ülkede şok edici ve beklenmeyen gelişmeler başlarsa yatırımcıların o ülkeye güvenini yitireceğini ve o ülkenin itibarının sarsılacağını vurgulayan Erdoğdu, görevden alınan Çetinkaya'nın başkan olarak ataması yapıldığı zaman da Merkez Bankası'nın kurumsal itibarının sarsıldığını savunarak, şöyle devam etti: "Merkez Bankası Kanunu, bankayı ve başkanı, fiyat istikrarının temini için gereken adımlardan sorumlu tutar. Kanunun hiçbir yerinde, enflasyon hedefini bire bir tutturmak yönünde bir ifade yok. Bankanın hedeflediği fiyat seviyesinden niçin sapıldığına dair banka yönetimince açıklama, ilgili raporlarla kamuoyunda paylaşılıyor ve bunun nedenleri aynı zamanda iktidar mevkiindekilerle banka yönetimi tarafından yazılı olarak da paylaşılıyor. Hedeflerden sapmaların gerçek nedeni, seçim hovardalığının yanı sıra Merkez Bankası'nı yetersiz kadrolarla doldurarak yapılması gerekenleri zamanında yapamayan bir teşkilata çevirmek ve yönetim üzerinde, kullanacağı araçlara ilişkin zımni bir baskı kurarak, bankanın bağımsızlığını fiilen ortadan kaldırmaktır. Bundan birinci derecede sorumlu da sürekli faiz konusunda demeçler vererek banka özerkliğine tehditte bulunan Cumhurbaşkanıdır."

'KUR ŞOKU YAŞAYABİLİRİZ'

Erdoğdu, diğer yandan Çetinkaya'nın bulunduğu yere kariyerinin gücü ve merkez bankacılığına ilişkin deneyimiyle gelmemesi nedeniyle baştan itibaren "topal ördek" özelliklerine sahip bir yönetici olduğunu iddia etti. "Merkez Bankası'nın Hazine'ye parasal açıdan destek olması, politika faizlerinin şartların gerektirdiğinden aşağı çekilme ihtimali ve nihayet kur seviyesi korunmaya çalışırken net rezervlerin azalıyor olması zaten bir hiperenflasyon-kur şoku sarmalını çağrıştırıyorken, bu durumun bir de yurt dışı gelişmeler nedeniyle artacak bir baskıyla daha da yoğunlaşma ihtimali, koşulların çok riskli hale geldiğini gösteriyor" diyen Erdoğdu, sözlerini şöyle tamamladı: "Merkez Bankası Başkanı'nın görevden alınmasının ardından süratle faiz indirilmesi ya da ihtiyat akçesinin kullanılması gibi dolaylı para basma yöntemlerine gidilirse, ekonominin yeni bir kur şokuyla karşı kaşıya kalabilir. Bu da yaşadığımız durgunluğu daha derinleştirir ve küçülme boyutuna götürürse işte o zaman işler içinden çıkılmaz hale gelir. Türkiye ekonomisinin en büyük problemi mevcut ekonomi yönetimidir."

Yargı iptal ederse 'Başkan kim?' olacak?

BAKAN Albayrak, Çetinkaya'nın istifasını istedi. Ancak Çetinkaya kuruma zarar vereceği için bunu kabul etmedi. Beştepe'nin hukukçuları ilk önce görev süresinin kısaltılmasını gündeme aldı. Ancak hukuken sakat olduğu görüldü. Odatv'de dün yayınlanan "Merkez Bankası Başkanı'nın görevden alınmasının perde arkasında neler yaşandı?" başlıklı haberde bu bilgiler yer aldı. Habere göre, başka bir yöntem bulunamayınca, üst düzey bürokratlar için konulmuş bir genel düzenlemeye dayanılarak görevden alma kararının alınması konuşuldu. Hukukçular buna da itiraz etse de karar verildi. Konuya yakın bir kaynak, bu büyük riskin alınabilmesinde tek faktörün Çetinkaya'nın hukuken itiraz etmeyeceği beklentisi olduğunu belirtti. Buna karşın düzenlemenin kamu menfaatini doğrudan etkilemesi sebebiyle üçüncü taraflarca da mahkemeye taşınmasının mümkün. Önümüzdeki günlerde başkaca ilginç sürprizler neticesinde hukuken kimin Merkez Bankası'nın başkanı olduğu tartışılır hale gelebilir. Diğer yandan muhalefetin kararı yargıya taşımaya hazırlandığı belirtiliyor.

Sancak: Altay için gerekirse her şeyimizi satarız

BMC Yönetim Kurulu Başkanı Ethem Sancak, Altay tankı üretimi konusunda açıklamalarda bulundu. Savunma Sanayii Başkanlığı'nın açtığı ihaleye katılmak için yerli motorun üretilmesi noktasında, "Bu ihalede Savunma Sanayii'den alacağımız yetmezse, her şeyimizi satarız" dediğini kaydeden Sancak, "Bizim aldığımız fiyat dört milyar avroydu. Prototipi yapan şirket yedi milyar avrodan aşağı inmiyordu. İlk ihale aşamasında devlete üç milyar avroluk bir tasarruf sağladık" dedi.

Ethem Sancak, Altay tankı seri üretim anlaşması töreninde.

'ZIRH ÇELİK YAPILMALI'

Cumhurbaşkanlığınca ilan edilen "2019 Prof. Dr. Fuat Sezgin Yılı" dolayısıyla İstanbul Teknik Üniversitesi'nde (İTÜ) "İslam Bilim İnsanları ve İcatları Eskimeyen Teknolojileri Projesi" için düzenlenen programda konuşan Sancak, "Bizim amacımız daha çok savunma sanayisine hizmet vermek ve kurumu ona evrimleştirmekti. Çok şükür iyi noktada. En son Altay tankının seri imalat ihalesini dört rakiple yarışarak aldık. Cumhurbaşkanımızın önüne gidince klasik alışkanlığıyla bir 500 milyon avro daha budadı. İnşallah gerçekleştireceğiz bunu" diye konuştu.

İslam Bilim Tarihi Araştırmaları Vakfı (İBTAV) Kurucu Başkanı olarak etkinlikte konuşan Ethem Sancak, milli bir savunma sanayisinin doğması için iki temel şartın bulunduğunu Cumhurbaşkanı Erdoğan'a iletiğini söyledi. Sancak, "Birincisi milli motorun aksamlarıyla birlikte yapılması lazım. İkincisi de zırh çeliği üreten bir ülkeye dönüşmemiz lazım. Türkiye'de maalesef zırh çeliği yapacak bir şirketimiz, kuruluşumuz yok" bilgisini verdi.

Hurdadan üretilen çelikten zırh olmadığını ve bunun için bir milyar dolara yakın yatırım yapılması gerektiğini anlatan Sancak, şöyle devam etti: "Anlı şanlı çelik şirketlerimiz ülkenin kaderini ilgilendiren böyle bir işte, 80 katlı gökdelenler dikerek, oraya milyarlarca dolar harcarlarken bu işe para ayırmadılar. Cumhurbaşkanının altı yıllık ısrarına rağmen 'Ya devlet versin ya da yapmayız.' dediler. Sonunda Ereğli Demir-Çelik'e direktif verildi. O bir çaba içerisinde. İnşallah yapacaklar. Ürettiğiniz askeri araçları zırhlandırdığınızda, zırhı aldığınız ülke nerede kullanacağını ve menşeini soruyor."

'YAPARSAN HEYKELİNİ DİKERİM'

"Motor bambaşka bir şey. Savunma Sanayii Başkanlığı bu konuda dört tane ihale açtı. Biz de BMC olarak Osman Dur hocamızı bulduk" diyen Ethem Sancak, sözlerini şöyle sürdürdü: "O da neredeyse Fuat Hoca'nın akıbetine uğruyordu, küsüp gitmişti. Neyse ki Türkiye'ye döndü ve ona şunu söyledim 'Bu ihaleye hazırlanıp girelim. Yapar mıyız? Bu insan kaynağımız var mı?' Hazırlanıp ihaleyi aldık. 'Bu ihalede Savunma Sanayii'den alacağımız yetmezse, her şeyimizi satarız. Yeter ki yap. Yaparsan şirketin önüne 12 metrelik heykelini dikeceğim' dedim. Çok şükür iyi gidiyor." Sancak, diğer yandan "Bizim Fuat Hoca'yı ve hocanın ürettiği tarihi bir övünme ve böbürlenme için kullanmak yerine en az hoca kadar çalışkan, sufi kadar araştırıcı bireyler yetiştirmemiz gerekiyor" mesajı verdi.

Türk kirazı Çin'de sıra süt ürünlerinde

DIŞ HABERLER SERVİSİ

25 TON Türk kirazı Çin'e ulaştı, sıranın balık ve süt ürünlerine geldiği belirtiliyor.

Ticaret Bakanı Ruhsar Pekcan, EXPO 2019 Beijing organizasyonunda Türkiye Milli Günü açılışı için gittiği Beijing (Pekin)'de önemli açıklamalar yaptı. Çin ziyaretini değerlendiren Bakan Pekcan, Çin ile tarım ürünleri ticaretine ilişkin görüşmelerin meyvelerini vermeye başladığını belirterek, "Uzun süredir ilk defa Türkiye'den Çin'e 25 ton kiraz geldi. 20 ton Guangzhou'ya, 5 ton da Shangai'a ulaştı. İnşallah sebze-meyve, balık ürünleri ve süt ürünlerinde arkası gelecek" dedi.

Çin ile Serbest Ticaret Anlaşması (STA), Ekonomik Ortaklık Anlaşması görüşmelerinin devam ettiğini kaydeden Pekcan, şöyle konuştu: "Senelerce devam eden bu süreci son zamanlarda hızlandırdık. Son dört ayda dört görüşme yaptık ki bu STA görüşmeleri normalde 3-4 ay aralıklarla olur. Son zamanlarda 36 civarında video konferans gerçekleştirdik. Matriks çalışmasıyla ilgili de bir dosya hazırladım. Çin Ticaret Bakanlığı da memnuniyetle kabul etti. Cumhurbaşkanlarımızın hedef gösterdiği 50 milyar dolar ticaret hacmine ulaşılması sırasında asimetriğin de dengelenmesi yönünde destek vereceklerini söylediler."

Çin'in çok önemli bir Pazar olduğunu ifade eden Bakan Pekcan, "Çin'in süt ve deniz ürünleri ile kanatlı et ithalatı 18 milyar dolar. Burası çok ciddi bir pazar. İnşallah sebze-meyve, deniz ve süt ürünlerinde de arkası gelecek" dedi.

'ÇİN İTHALAT FUARI'NA KATILACAĞIZ'

Çin'de yaklaşık 2 trilyon dolarlık bir ithalat pazarı bulunduğuna dikkati çeken Pekcan şunları söyledi: "Kasımda Çin İthalat Fuarı'na giderek, ciddi bir katılım sağlayacağız. Eylülde 88. İzmir Fuarı'na Çin partner ülke olarak katılacak. Çin Ticaret Bakanı ile de teyitleştik, o da işadamları heyetiyle beraber katılacak. Önce İstanbul'da iş dünyasını bir araya getireceğimiz çeşitli toplantılar yapacağız, sonra da beraber İzmir'e geçip fuar açılışını gerçekleştireceğiz. Amacımız Japonya'yı da Çin'i de aynı zamanda yatırımcı olarak görmek. İki ülkenin de dünyadaki yatırımlarına baktığınız zaman Türkiye'deki yatırımlarının çok az olduğunu görüyorsunuz. Yatırımların artırılması konusunda iki ülke liderleri mutabakata vardı. Onlar da Türkiye'deki yatırımların artırılmasını desteklediklerini söylediler."

Pekcan, 2,5 milyon kişinin EXPO 2019 Beijing'i, bunun 1 milyonunun da Türk pavyonunu ziyaret ettiğini belirtti. Sergiye 16 milyon kişinin gelmesi, bunun 10 milyonunun da Türk pavyonunu görmesi bekleniyordu.

ÇİFTÇİ, GÜBRE VE İLAÇ KULLANAMADI

15 üründe rekolte düşecek

Tarımı ekonomik krizden sonra doğal afetler de vurdu. Geçen haftalarda yaşanan yağışlar ve iklim nedeniyle 15 üründe önemli ölçüde rekolte düşüşü bekleniyor. Bu ürünler buğday, mercimek, fasülye gibi temel gıdalardan oluşuyor

AYDINLIK / ANKARA

DOĞAL afetler, yeterli gübre ve ilaç kullanılamaması gibi nedenlerle Türkiye'de üretilen 15 temel tarım ürününde rekolte düşüşü bekleniyor.

Türkiye'de yaşanan ekonomik kriz tarımsal üretimi de olumsuz etkilemeye başladı. Başta buğday olmak üzere birçok ürünün ekimi sırasında gübre ya az atıldı, ya da hiç atılamadı. Ziraat Mühendisleri Odası Genel Başkanı Özden Güngör, tarımda girdi maliyetlerinde fiyatların yüzde yüzlerin üzerinde arttığını hatırlatarak, şöyle konuştu: "Girdi maliyetlerindeki artış nedeniyle çiftçi yeterli gübre ve ilacı kullanamadı. İktidar bu gerçeği görüp önlem almalıydı. Ama hiçbir önlem alınamadı. Bunun maliyeti yüksek olacak. Tarımsal ürün ithalatımız artacak. Döviz sıkıntısı çektiğimiz şu günlerde bunun ne anlama geldiğini anlatmamıza gerek yok. Türkiye'yi yönetenler çiftçiyi öldürürken, ülkeye de büyük zarar veriyorlar."

Çiftçinin tarlasını ekemez hale geldiğini, ekim yapılmayan alanların arttığını vurgulayan Özden Güngör, "Türkiye'de nüfus her yıl artarken tarımsal üretim azalmaktadır. Çiftçi tarlasından uzaklaşınca birçok üründe üretim azalmasının da kaçınılmaz hale geldi. Biz 2018 yılında yazdığımız raporda birçok tarım ürününde rekoltenin düşeceğini belirttik. Önlem alınmasını, aksi halde ülkede açlık sorununun yaşanacağı bir döneme girilme tehlikesi olduğunu vurguladık" dedi.

Üreticinin dayanma gücünün giderek azaldığını kaydeden Güngör, çiftçilerin borçlarını ödeyemediğini, Çiftçi Kayıt Sistemine bağlı çiftçilerin borcunun 105 milyar liraya yükseldiğini ifade etti. Güngör, çiftçiler borçlarını ödeyemeyince zincirleme bir krizin yaşandığını söyledi.

TZOB: REKOLTE DÜŞECEK

Türkiye Ziraat Odaları Birliği Genel Başkanı Şemsi Bayraktar da çok sayıda üründe rekolte düşüşüne dikkat çekti. Ardı ardına yaşanan doğal afetleri hatırlatan Bayraktar, bu felaketlerin çiftçiyi sıkıntıya soktuğunu ifade etti. Bayraktar, Ziraat Odalarından alınan bilgilere göre, doğal afetlerden etkilenen önemli ürünleri de şöyle sıraladı:

■ ***BUĞDAY, ARPA:*** İklimsel nedenlerle bu yıl biraz gecikse de ülke genelinde yüzde 30 seviyelerine ulaşan buğday ve arpa hasadı devam ediyor. Çukurova'da tamamlanan hasat, Güneydoğu'da da sona yaklaştı. Hasat yapılan bölgelerde verimde ve kalitede geçen yıla göre düşüş görülüyor. Özellikle Çukurova'da serin havaların ardından ani olarak başlayan aşırı sıcaklıklar verimi düşürdü, kaliteyi de bozdu. Genel olarak İç Anadolu'nun bazı bölgelerinde süne zararı, aşırı yağış alan bölgelerde sarı pas hastalığı, Çukurova gibi güney bölgelerde aşırı sıcaklar ve çoğu bölgede dolu zararı buğday üretim miktarına ve kalitesine zarar verdi. Yüksek fiyatlar nedeniyle çiftçinin gübre kullanımından kaçınması da verimde düşüklüğe neden oldu. Kars, Ağrı, Iğdır, Erzurum ve Van gibi illerin bazı ilçelerinde yağmurun ihtiyaç olduğu zaman yağmamasından dolayı tahıl rekoltesinde kimi bölgelerde yüzde 60-65'lere varan rekolte kaybı yaşanacağı tahmin ediliyor.

■ ***FINDIK:*** Olumsuz iklim şartları nedeniyle fındıkta fındık mozaik virüsü, külleme, bakteriyel yanıklık, dal kanseri, kök çürükleri, çotanak yanıklıkları ve çürüklükler gibi önemli hastalıklar daha fazla görülmeye başladı. Sahada yapılan tespitlere göre, hastalık ve zararlıların yanı sıra Haziran dökümleri de hesaba katıldığında fındık rekoltesinde yüzde 20'nin üzerinde bir kayıp olacağı tahmin ediliyor.

■ ***KIRMIZI MERCİMEK:*** Kırmızı mercimekte ülke üretiminde ilk sırayı alan Güneydoğu Anadolu bölgesinde çiçeklenme ve başaklanma döneminde meydana gelen kuraklık mercimeği olumsuz etkiledi. Kuraklığın ardından gerçekleşen yağışlar, kimi yörelerde yağış sonrası yaşanan yüksek sıcaklar, gelişimini tam yapamayan mercimeğin yeniden yeşillenip çiçek açmasına neden oldu. Alt kısımlar kuru iken üst aksam yeşillendi. Bu nedenle bakla oluşumu tam anlamıyla gerçekleşemedi. Kök çürüklüğü de görülüyor. Verimde yüzde 25'ten yüzde 80'e kadar varan oranlarda düşüş var. Hatta bazı çiftçiler mercimek ürününü kaldırmadan tarlayı yeniden sürüp pamuk ekti.

■ ***YEŞİL MERCİMEK:*** Konya, Yozgat'ta yağışların gecikmesi nedeniyle yaşanan kuraklıktan dolayı yeşillenme ve çiçeklenme dönemi tam anlamıyla gerçekleşmedi. Mercimekte yeteri kadar boylanma olmadı. Boylanmadaki bu kısalık biçerdöver ile yapılacak hasatta sıkıntı yaşatacak. Yüzde 50 oranında verim kaybı bekleniyor.

■ ***NOHUT:*** Kırşehir'de zamansız yağışlar nedeniyle nohutta boylanma yeterince olmadı. Bazı tarlalarda boylanma yetersizliği nedeniyle biçerdöver biçime giremeyecek. Tane oluşumu sırasında esen sıcak rüzgarlar, boş tane oranını yükseltti. Kırşehir'de yüzde 60-80, Ankara'da yüzde 30-40 oranında rekolte kaybı olacağı tahmin ediliyor.

■ ***KURU FASULYE:*** Bazı bölgelerde fasulyede bakla oluşumu tam olarak gerçekleşmedi. Niğde'de mildiyö ve mantari hastalıklar da görülüyor. Konya'da yoğun yağış sebebiyle kök çürüklüğü hastalığı bulunuyor. Ayrıca, kırmızı örümcek, tel kurdu zararlısı görülüyor. Verimde yüzde 20 ile yüzde 50 arasında değişen oranlarda düşüş bekleniyor.

■ ***ZEYTİN:*** Aşırı yağışlar nedeniyle meyve tutumu olumsuz etkilendi. Ülkemizde zeytin üretiminin beşte birini karşılayan Manisa'da yüzde 50-60 oranında rekolte kaybı bekleniyor.

■ ***KAYISI:*** En önemli kayısı üretim merkezi Malatya'da yaşanan don afeti ağaçların yüzde 50'ye yakınını etkiledi. Nisan sonrası görülen aşırı yağışlar da tozlaşmayı engelledi. Kayısı üretiminde önem taşıyan illerden Mersin ve Elazığ'da dolu zararı, Kahramanmaraş'ta ise aşırı kar yağışı kayısı ağaçlarına zarar verdi. Bu illerde de yüzde 8 ile yüzde 85 arasında değişen oranlarda rekolte kaybı bekleniyor.

■ ***ÜZÜM:*** Manisa'da Mart ayı sonunda ve Nisan ayı başında gerçekleşen soğuklar, Mayıs ayı sonu ve Haziran ayında yaşanan dolu yağışları ve son günlerdeki aşırı sıcaklar üzüm rekoltesini olumsuz etkileyecek. En önemli çekirdeksiz kuru üzüm üretim bölgesi olan Manisa'da rekoltede yüzde 8-10'luk düşüşün olması, lokal düzeyde kaybın yüzde 30-40'ları bulması bekleniyor.

■ ***ELMA:*** Önemli elma üretim merkezleri arasında bulunan Karaman, Antalya ve Niğde'nin Bor ilçesinde nemin de etkisiyle kara leke hastalığı yoğun olarak görülüyor. Isparta ve Niğde Bor'da dolu zararı da elma bahçelerinde üretim miktarı ve kalite kaybına yol açtı. Isparta yüzde 30, Bor'da yüzde 70-90 rekolte kaybı bekleniyor. Karaman'da elmalarda yüzde 70 oranında kara leke görülüyor.

■ ***ARMUT:*** Bursa Gürsu'da armutlarda düşük sıcaklıktan dolayı verimde yüzde 25-30 kayıp bekleniyor, meyve kalitesinde düşüş var.

■ ***ANTEP FISTIĞI:*** Şanlıurfa'da yağışların çiçeklenme ve tozlaşma döneminde olması tozlanmanın tam olarak gerçekleşmemesine neden oldu. Bununla beraber Antep fıstığında yok yılı yaşanması üretimde düşüşe neden olacak. Bölge geneli ve Gaziantep'te yüzde 30'lara varan oranlarda üretim kaybı yaşanacağı tahmin ediliyor.

■ ***CEVİZ:*** Kahramanmaraş'ta aşırı rüzgarın meyve dökümüne sebep olması, Kırşehir'de yaşanan don nedeniyle cevizde bu bölgelerde yüzde 50 ile yüzde 80 arasında değişen oranlarda rekolte kaybı olması bekleniyor.

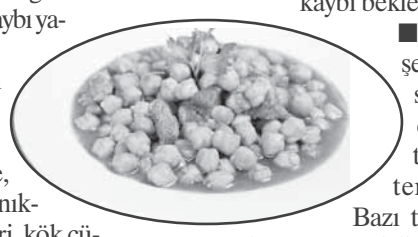

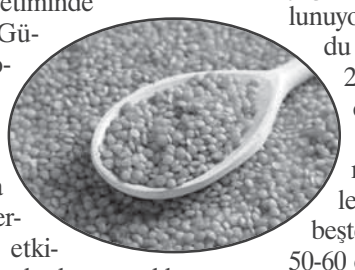

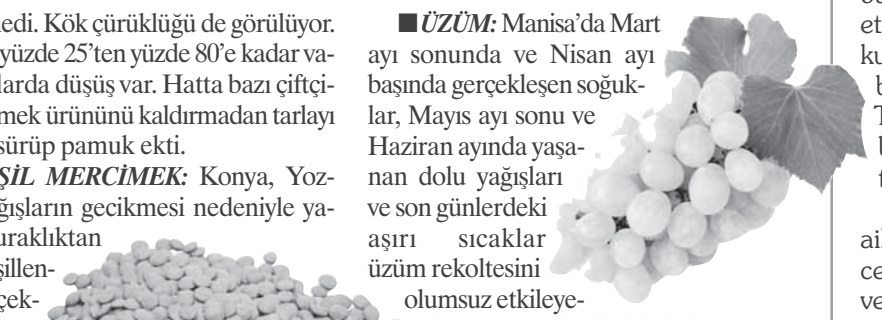

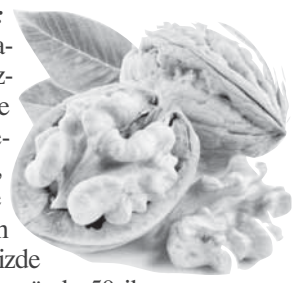

Tarım Şurası toplanıyor

Bu arada Eylül-Ekim aylarında bakanlığın "Tarım Şurası" toplayacağı öğrenildi. ZMO Genel Başkanı Özden Güngör toplanacak şura ile ilgili olarak şu değerlendirmeyi yaptı: "Bize şura için yazı geldi. Biz çalışmalara katılması için 3 isim belirledik. Ama öğrendiğimize göre bakanlık 'Milli Tarım Politikası'nı belirlemiş. şurada bizlere sunum yapacaklarmış. Bu doğru bir yöntem değil. Üretici örgütlerinin seslerini yükseltmesi lazım. Biz oda olarak 4 Ağustos günü tüm tarafları toplantıya çağırdık. Şuraya ortak bir sunum yapmayı önereceğiz. Sorunlarla birlikte çözümleri de masaya yatıracağız. Tarımın sorunlarının çözümü artık ertelenemez bir hal aldı."

18 milyon ton sebze ve meyve israf ediliyor

AYDINLIK / ANKARA

TÜRKİYE Esnaf ve Sanatkarları Konfederasyonu (TESK) Genel Başkanı Bendevi Palandöken, ülkemizde her yıl yaklaşık 1.7 milyar ekmek ve 18 milyon tonun üzerinde meyve sebzenin israf edildiğini bildirdi.

Palandöken yaptığı açıklamada, yaz aylarında meyve ve sebze fiyatlarının ucuzlamasıyla israfın arttığını belirtti. Gıda israfıyla mücadelemizin hız kesmeden devam etmesi gerektiğine işaret eden Palandöken, "İsraf edilen tonlarca gıdanın maliyetiyle ülkemizde onlarca okul, hastane, köprü ve yol yapılabilir" dedi. Ülkemizde her yıl yaklaşık 1.7 milyar ekmek ve 18 milyon tonun üzerinde meyve sebzenin israf edildiğini belirten Palandöken şöyle sürdürdü:

"Araştırmalara göre, gıda israfının yıllık maliyeti yaklaşık 214 milyar lirayı buluyor. Lokanta, kafe, restoran, oteller gibi toplu alanlarda gıda israfı çok yüksek boyutlara ulaşıyor. Dünyada 821 milyon aç insan varken ihtiyaç fazla ürünleri kesinlikle israf etmemeliyiz. Annelerimizin ve büyüklerimizin yaptığı gibi yazın bol ve ucuz olan ürünleri kurutarak, dondurarak, konserve haline getirerek reçel, tarhana, turşu vb gibi birçok şekilde tüketebiliriz."

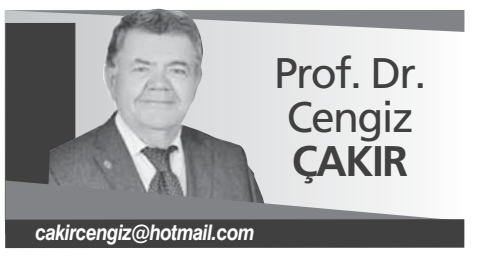

Prof. Dr. Cengiz ÇAKIR

cakircengiz@hotmail.com

'Orta direk bel veriyor'

YAZININ başlığı sevilen bir türküden ödünç alınmıştır. Orta direk, kıl çadırların en yüksek ve sağlam direğidir. Kar yağması, rüzgâr gibi bir nedenle üzerine binen ağırlığın etkisiyle direğin eğrilmesine "bel vermek" denir. Orta direk kırılacak olursa, diğer direkler daha zayıf olduğundan çadır göçer.

Ekonomik İşbirliği ve Kalkınma Örgütü (OECD) tarafından 2018'de yayınlanan Under Pressure: The Squeezed Middle Class (Baskı Altında : Ezilen Orta Sınıf) başlıklı rapor ilginç bilgiler içermektedir. Türkiye'nin de kurucuları arasında bulunduğu bu örgüte üye olan 35 devlet vardır. Dünya ekonomisini yakından izleyen ve yön veren köklü kurumlardan biri olan OECD'nin bu raporda yayınlamış olduğu veriler, kapitalist sistemin yıkıcı etkilerini ortaya koyan bir itiraf gibidir. Kısaca özetlemeye çalışalım.

TANIMLAR VE SINIFLANDIRMA

Turgut Özal tarafından "orta direk" olarak adlandırılan orta sınıflar bu raporda hane halklarının harcanabilir geliri esas alınarak belirlenmiştir. Ulusal ölçekte saptanan "ortanca" (medyan) gelirin yüzde 75'i ile yüzde 200'ü arasında gelire sahip hane halkları orta sınıfı oluşturmaktadır. İstatistik derslerinde ortanca (medyan) denildiğinde uç değerlerden etkilenmeyen bir tür ortalama anlaşılır. Söz gelimi 7 tane elmayı tartıp ağırlıklarına göre sıralasak en ortada yer alan dördüncü elmanın ağırlığı ortancayı oluşturur. Diziye çok küçük veya çok büyük bir elma katılsa bile bu değer fazla etkilenmez. Türkiye için 2014 yılı verileri kullanılarak alt eşik 7 bin 215, üst eşik 19 bin 241 ABD doları olarak saptanmıştır. Türkiye 35 ülke arasında 33. sırada olup bizden sonra Şili ve Meksika bulunmaktadır.

23 bin dolar harcanabilir gelire sahip bir aile 35 ülkenin 27'sinde orta sınıfa girecektir. Bu miktar sadece Lüksemburg, Norveç, İsviçre ve ABD'de orta sınıfa girmeye yeterli olmazken; Yunanistan, Türkiye, Şili ve Meksika'da en yüksek gelir grubuna katılacaktır.

Ortanca gelirin yüzde 75'inden az gelire sahip olan aileler "düşük gelirli", iki katından (yüzde 200) daha fazla gelire sahip olanlar da yüksek gelirli sınıfa dahil edilmişlerdir. Türkiye'deki hane halklarının yaklaşık olarak yüzde 15'i yüksek gelirli, yüzde 30'u düşük gelirli ve geri kalan yüzde 55'i orta gelirlidir. Düşük gelirli sınıfa girenler arasında ortanca gelirin yarısından (yüzde50) daha az gelire sahip olanlar "yoksul" olarak sınıflandırılmıştır. Hane halklarının yüzde 13 kadarı yoksul katmanındadır.

OLGULAR

Geçen on yıllarda düşük ve orta gelirli ailelerin merdiven basamaklarında yükselme fırsatı sınırlı hale gelmiştir. Hatta çoğu orta gelirli aile için düşük gelir ve düşük toplumsal konuma doğru düşme riskinin artması söz konusudur.

Raporda orta sınıf ailelerin algı ve toplumsal davranışları yanında onları etkileyen işlendirme (istihdam), tüketim, servet ve borç gibi hususlardaki başlıca eğilimler incelenmiştir.

Zamanla ve özellikle yeni kuşaklarda orta sınıftaki insanların payı azalmaktadır. Orta sınıfta yaşamanın maliyeti orta sınıfların ortanca (medyan) gelirinden daha hızlı artmaktadır.

Orta halli yaşamak bir ülkü olagelmiştir. Bu ülkü, mesleki ilerleme olanakları olan güvenli bir işe sahip olmak sayesinde, kuşaklar boyunca rahat bir evde yaşama ve doyurucu bir yaşam biçimini sürdürecek durumda olmaktır. Aileler gelecekte çocukları için daha iyi bir hayat kurma peşindedir. Ancak demokrasi ve ekonomik gelişmemizin bu temellerinin eskisi gibi sağlam olmadığının belirtileri vardır.

OECD ülkelerinde orta sınıfın gelirleri hem oransal hem de mutlak olarak pek az artmış olup orta sınıfın yaşam biçiminin temelini oluşturan konut, daha yüksek eğitim gibi unsurların maliyeti gelirlerden daha hızlı artmıştır. Çabuk değişen işgücü piyasalarında iş güvencesizliği artmıştır. Bugün orta sınıf gittikçe artan şekilde tehlikeli sulardaki kayığa benzemektedir.

Orta sınıf insanları ve onların çocuklarının merdivenin üst basamaklarına tırmanma şansının eskiye göre azalması ve aşağı kayma riskinin artmasından ileri gelen belirsizlikler söz konusudur. Babalar arasındaki gelir farklarının beşte ikisi bir sonraki kuşağa aktarılmaktadır. Son iki on yılda çoğu OECD ülkelerinde bu riskler artmıştır. Özellikle düşük ve orta düzeyde beceri gerektiren sıradan işlerde çalışanlar için belirsizlik söz konusudur.

(Devam edecek)

Doğu Perinçek

Üretim devrimi-8

Tarım üretiminde kendine yeterli Türkiye

KÖYLÜYÜ kambur ilan eden program uygulanmadan önce, Türkiye kendi ürettiğiyle karnını doyuran ve giyinen yedi ülkeden biriydi. Tarımda kendimize yeterliydik. Bugün dışardan tarım ürünü alıyoruz. Tarımda yeniden kendimize yeterli hale gelmek, Üreticilerin Millî Hükümetinin yakın hedefidir.

KÖYDE DEMOKRASİ VE HİZMET İÇİN MUHTARLIKLAR YENİDEN KURULACAK

AK Parti, küresel merkezlerden dayatılan Yerel Yönetim Yasasıyla aslında belediyeciliği yok etti. Belde belediyelerini kaldırarak, köy muhtarlıklarını kapatarak, köylüyü ve kasabalıyı yerel siyasetin ve hizmetin dışına sürdü. Yerel demokrasiyi ortadan kaldırdı.

Yerel Yönetim Yasasını değiştireceğiz. Belde belediyelerini ve köy muhtarlıklarını yeniden kuracağız. Böylece halkın günlük hayatında yaşadığı gerçek demokrasiyi inşa edeceğiz.

TARIM ÜRETİCİSİNE UCUZ MAZOT, GÜBRE, TOHUM VE KREDİ

Tarımda hedef, köylüyü efendi kılmak, her tür bağımlılığa son vermek, Türkiye'yi beslenme, giyim, gübre, tohum ve damızlıkta yeniden kendine yeterli bir ülke haline getirmek, üreticinin hayat düzeyini yükseltmek ve dışsatıma azamî katkı sağlamaktır. Bu amaçlarla Avrupa Birliği, IMF, Dünya Ticaret Örgütü ve benzeri örgütlerin dayatmaları reddedilecek ve tarım desteklenecektir. Çiftçiye, besiciye ve balıkçıya mazot, gübre, tarım ilacı, tarım aleti, sağlıklı tohum ve damızlık gibi tarımsal üretim girdilerinin ucuz sağlanması için gerekenler planlanacak ve uygulanacaktır. Vatan Partisi, ucuz mazot için İran Hükümetiyle anlayış birliğine varmıştır.

Üretim yapan her çiftçinin faizsiz veya düşük faizli krediye ulaşması için tarım kredilerine ayrılan kaynaklar yeterli kılınacaktır.

Ziraat Bankası, çiftçiye tarımsal kredi sağlamak, tarımı ve tarıma dayalı sanayiyi geliştirmek göreviyle yeniden yapılandırılacak ve yeterli sermayeye kavuşturulacaktır.

ÜRETİMİ ÖZENDİREN DESTEK VE TABAN FİYAT

Tarıma desteklerin ve kredilerin üretimi artırma amacına uygun kullanılması için gerekli önlemler alınacaktır. Dönüm başına değil, üretilen ürüne destek sağlanacaktır. Çiftçiye üretimi özendiren taban fiyat verilecektir.

Üreticinin alacakları, devlet ve kooperatiflerce zamanında ödenecektir.

Tarıma destek siyasetleri bir yıl öncesinden ilan edilecektir. Pamuk, sıvı yağ, tütün, sigara, şeker, hayvan ürünleri gibi Türkiye'de yeteri kadar üretilebilecek tarım mallarının ve besinlerin dışalımı yasaklanacak, yerli üretim özendirilecektir.

Tarım üreticisinin emeğinin karşılığını alması ve tüketicinin uygun fiyatlarla besine ulaşması için, kamu eliyle ve kooperatifler aracılığıyla etkin ve iyi işleyen bir pazarlama sistemi örgütlenecektir.

Yoksul ve orta halli köylüler, tefeci ve banka borçlarından kurtarılacak, ipotekler kaldırılacaktır.

Tarım işçilerinin sosyal güvenlik, sendika ve bütün demokratik hakları gerçekleştirilecektir.

İhtiyarlık, sakatlık veya hastalık nedeniyle toprağını işleyemeyen köylülerin, dul ve yetimlerin geçimleri, bakımları sağlanacaktır.

Tarımda biyoteknoloji veya benzeri yöntemlerle üretim, sadece sınırlı ve korunmuş alanlarda, devlet denetimindeki millî şirketler eliyle yapılacaktır. Tarım alanları ve ürünleri, özellikle yabancı sermayenin yol açtığı genetik kirlenmeden korunacaktır. AR-GE faaliyetleri tamamen devlet denetiminde ve devlet destekli millî sermayeli şirketler tarafından gerçekleştirilecektir.

VERİMLİ TARIM İÇİN EĞİTİM

Çiftçinin eğitimi için gerekli kurumlar oluşturulacak ve araçlar devlet tarafından sağlanacaktır.

İŞLETME ÖLÇEĞİNDE VERİMLİLİK VE KADASTRONUN HIZLA TAMAMLANMASI

Tarımda işletme ölçeğinin verimlilik esasına göre oluşması için, gerekli hukuki ve ekonomik önlemler alınacak, kooperatifçilik ayrıca bu amaçla desteklenecektir.

Köy Kanunu çerçevesinde kalan tarım ve köy arazilerinin kadastro işlemleri hızla bitirilerek, köy senetleriyle yapılan satışlar tapuya tescil edilecektir.

ORTAÇAĞ KALINTILARININ TEMİZLENMESİ İÇİN TOPRAK REFORMU

Köylümüzü yurdumuzun belli bölgelerinde hâlâ varlığını sürdüren toprak ağalığı, aşiret reisliği, şeyhlik, tefecilik gibi Ortaçağ kalıntısı ilişkilerden kurtarmak, topraksız köylüyü toprak sahibi yapmak ve özgürleştirmek, yoksulluğu ortadan kaldırmak, ülke bütünlüğünü sağlamlaştırmak, tarım üretimini çağdaşlaştırmak, verimliliği artırmak, başta ormanlarımız ve sularımız olmak üzere doğal kaynaklarımızı korumak amacıyla toprak reformu yapılacaktır. Orta halli ve zengin köylülerin mülkiyetleri korunacaktır. Toprak reformunun uygulanmasına, kamu denetimi altında oluşturulacak Köy Meclisleri önderlik edecektir.

Herhangi bir hüküm veya belgeyle veya örf ve adetle aşiretlerin şahsiyetlerine veya onlara dayanılarak reis, bey, ağa ve şeyhlere ait olarak tanınmış, kayıtlı kayıtsız bütün taşınmazlar, hazine toprakları ve mayından temizlenen araziler, topraksız veya az topraklı köylülere bedelsiz olarak dağıtılacak ve tapuya bağlanacaktır.

Köy sınırları içindeki göller, sular ve meralar köylünün ortak malıdır. Devlet bu kaynakların köylüye hizmet dışında özel çıkar için kullanılmasına izin vermeyecektir.

2B ALANLARI ORMAN KÖYLÜSÜNE VE HALKA

6831 Sayılı Kanun'un 2b maddesi uyarınca orman niteliğini tam olarak kaybettiği kesinleşen ve orman rejiminden çıkarılan alanlar, orman köylüsüne mera, tarım ve yerleşim alanı olarak bedelsiz tahsis edilecektir. Yine bu alanlar, dışardan alınan ceviz ve badem gibi meyveler ile tıbbî-aromatik bitkiler üreten köy kalkınma kooperatiflerine; gelirin bir bölümü köy tüzel kişiliğine aktarılmak koşuluyla bedelsiz tahsis edilecektir. Üretimin geliştirilmesi için gerekli malî kaynak kooperatif ortakları ve devlet tarafından uygun oranlarda karşılanacaktır.

Fiilen yerleşim alanına dönüşmüş 2b alanları, köy, belde ve il tüzel kişiliklerine ayrılacaktır. Bunun için toplu yerleşim yeri kavramının bilimsel tanımı yapılacak; sel, taşkın, su baskını, deprem, heyelan ve sağlıksız yaşama koşullarını kaldırmaya yönelik imar planları yapılacaktır.Orman niteliğinin kaybına, orman alanlarının daralmasına ve yeni 2b alanlarının oluşmasına engel olacak önlemler alınacaktır.İşgal, haksız yapılanma ve tahsisler kamulaştırılacak ve kaldırılacaktır.Devlet ormanlarının yönetimi ve işletilmesi ekosistem işlevleri itibariyle devlet tarafından gerçekleştirilecektir.

Dağ ve orman köylerinin çok amaçlı kooperatifler yolluyla kalkındırılmasına özel önem verilecektir.

YABANCIYA TOPRAK SATIŞI YASAKLANACAK

Yabancıya toprak satışını serbest bırakan kanun kaldırılacaktır.

TARIMDA KOOPERATİFLEŞME VE KAMU HİZMETİNİN ÖRGÜTLENMESİ

4572 sayılı Tarım Satış Kooperatifleri ve Birlikleri Hakkında Kanun yeniden düzenlenerek, Devletin tarım kooperatifleri ve çiftçi örgütlerini desteklemesini engelleyen hükümler derhal kaldırılacak, kooperatifleşme özendirilecektir. Kooperatiflere ilişkin bütün düzenlemeler, tek bir yasada toplanacak ve basitleştirilecektir.

Toprakların ıslahı, erozyonun önlenmesi, yeni tarım alanlarının açılması, dağların zeytin ve meyve ağaçlarıyla şenlendirilmesi, teraslama, sulama kanalları ve bentler yapılması, hayvancılığın ıslahı, balıkçılığın modernleştirilmesi, ormanların ve doğanın korunması gibi verimi artıracak ve tarımı geliştirecek önlemlerin elbirliğiyle ve imece yöntemleriyle başarılması için, özellikle üretim kooperatiflerine gerekli makine, araç, traktör, tarım ilacı, gübre, yem, tohumluk ve kredi sağlanacaktır.

Sulama, arazi toplulaştırma ve tarla içi geliştirme hizmetleri ile tarımsal ve kırsal altyapı hizmetlerinin tamamlanması devletin görevidir. Köy Hizmetleri Genel Müdürlüğü, Devlet Su İşleri Genel Müdürlüğü, Tarım Reformu Genel Müdürlüğü bu amaçla yeterli araçlarla donatılarak tarımın hizmetine koşulacaktır.

Tarımsal kamu yönetimi yeniden yapılandırılacak, Zirai Mücadele, Toprak-Su, Gıda İşleri, Veteriner İşleri, Ziraat İşleri Genel Müdürlükleri, Türkiye Zirai Donatım Kurumu, Süt Endüstrisi Kurumu, Et Balık Kurumu, Toprak Mahsulleri Ofisi, Tekel, TŞFAŞ, Yem Sanayii gibi kapatılan veya özelleştirilen kurumlar, çiftçiye hizmet anlayışıyla yeniden örgütlenecek, tarım üreticisi piyasada ezilmekten kurtarılacaktır.

Atatürk'ün çiftlikleri, Zirai Kombinalar, Devlet Üretme Çiftlikleri, Tarım İşletmeleri Genel Müdürlüğü (TİGEM) ve Tarımsal Araştırma Genel Müdürlüğü (TAGEM) gibi tarımın kalkınmasında önemli görevler yapmış kurumların tecrübe ve birikimleri ışığında, değişen şartlara uygun görev tanımları geliştirilecek ve kurumlaşmalara gidilecektir. Örneğin çiftçinin elindeki makinelerin verimli kulanılması, atıl makine kapasitesini kazanmak ve makine için ayrılan sermayeyi daha elverişli teknolojye ve özel makinelere yönlendirmek için Makine Kullanım Birlikleri veya Makine Parkları kurulmasına önderlik edilecektir. Kooperatiflerin üreticilere yem tedarikinde karşılaştıkları teknik ve ekonomik sorunları denetim, yönlendirme ve destek yoluyla çözmek için gerekli örgütlenmeye gidilecektir.

Teknik, mali, idari sorunlarla boğuşan Köy Kalkınma Kooperatiflerinin, bucak temelinde ögütlenen ve belirli bir malî ve teknik birikimi olan Tarım Kredi Kooperatifleri ile işbirliği yapması sağlanacaktır. Böylece çiftçiye girdi sağlama, ürün pazarlama ve desteklerin dağıtımında kolaylık ve kazanç getirilecektir.

YARIN: ÜRETİM DEVRİMİ-9 ÜRETİM DEVRİMİ KURULTAYLARI TURİZMDE TARİHE, DOĞAYA, SAĞLIĞA YATIRIM

CKD'DEN KADIN ÜNİVERSİTESİ'NE TEPKİ

Cinse dayalı üniversite çağdışı

CKD'nin yaptığı açıklamada Türkiye'de karma eğitim modeli uygulandığı hatırlatılarak 'YÖK kadın üniversiteleri için harcayacağı zamanı ve kaynağı, gençlerin barınma, spor ve sanatla buluşma, eğitim ile ilgili yaşanan sorunlar için değerlendirmelidir' denildi

AYDINLIK / ANKARA

CUMHURİYET Kadınları Derneği (CKD) "Kadın Üniversitesi"ne tepki göstererek, cinse dayalı üniversitenin çağdışı olduğunu belirtti.

CKD'den yapılan açıklamada, Cumhurbaşkanı Erdoğan'ın G20 zirvesi için Japonya'ya yaptığı gezi sırasında Japonya'daki Kadın Üniversitelerinden etkilendiğini, ülkemizde de YÖK başkanına "çalışmanı buna göre yap" diye talimatını verdiği hatırlatılarak, şunlar kaydedildi:

"Japonya'da kreşten itibaren ilk, orta, lise ve ardından üniversite olmak üzere çok farklı bir yapıyı oluşturduklarını bu adımların bizim ülkemizde de önem arz ettiğini açıklayan Erdoğan yeni bir tartışmayı başlatmış da oldu. YÖK de bu konuda çalışma başlatacağını ilan etti. 1973 yılında çıkarılan Temel Eğitim Kanunu kapsamında Türk Milli Eğitiminin Temel İlkeleri halen yürürlüktedir. Bu 14 ilkeden biri 'Karma Eğitim'dir."

Tek cinsiyetli eğitimin sosyalleşmeye, karşı cinsi tanımaya, yaşamıyla ilgili doğru ve gerçekçi kararlar vermeye engel olduğunun bilimsel bir gerçek olduğu vurgulanan açıklamada, "Bilimsel eğitim kadınlar ya da erkekler için değil geleceğimiz olan tüm gençlerimiz için gereklidir. Günümüzde cinslere dayalı, bir cinsin yapıp diğerinin yapamayacağı meslekler neredeyse tükenmiştir. Teknolojik gelişmeler ile mesleklerin cinsiyeti yok olmuştur" ifadelerine yer verildi.

Cumhuriyet Devrimleri'nin ışığında karma eğitim ile özgür ve eşit bireyler yetiştirildiği kaydedilen açıklamada şu görüşlere yer verildi:

"Atatürk'ün dediği gibi bir toplumun yarısı zincirlerle bağlandığında, diğer yarısının göklere yükselmesi mümkün değildir. Bundan vazgeçmek ve cinsiyete bağlı ayrımlar içeren üniversite eğitimi kabul edilemez. YÖK kadın üniversiteleri için harcayacağı zamanı ve kaynağı, gençlerin barınma, spor ve sanatla buluşma, eğitim ile ilgili yaşanan sorunlar için değerlendirmelidir. CumhuriyetKadınları Derneği olarak, kadınların her alanda özgür ve eşit bireyler olmasını sağlayacak bilimsel karma eğitimi önemli buluyoruz. Kadınların aldıkları eğitime uygun olarak üretim sürecinde desteklenmelerini istiyoruz. Bir cinse dayalı üniversite eğitimini çağdışı buluyor, ülkemizin ihtiyaçları ile örtüşmediğini görüyoruz.Cumhuriyet Devrimlerine büyük bir bağlılıkla konuyu izleyeceğimizi kamuoyuna saygıyla duyururuz."

Vatan Partisi'nden Rusya'ya taziye mesajı

VATAN Partisi Genel Başkanı Doğu Perinçek, Rusya'ya ait denizaltı aracında çıkan yangında hayatı kaybeden denizcilerle ilgili Rusya Devlet Başkanı Vladimir Putin'e taziye mesajı gönderdi.

Perinçek mesajında şunları kaydetti: "Rusya Deniz Kuvvetleri adına okyanus tabanında araştırma yapmakla görevlendirilmiş denizaltı aracı AS-12 Losharik'te, talihsiz bir kaza ile çıkan yangın sonucu 7'si kaptan, 2'si savaş kahramanı toplam 14 denizcinin hayatının kaybettiğini büyük bir üzüntüyle öğrenmiş bulunuyoruz. Rus ordusu ve milleti için büyük kayıp olan kazada hayatlarını kaybedenleri saygıyla anıyor, yaralı olarak kurtulan personele acil şifa, yakınlarına ve Rus halkına sabır diliyoruz. Bölgemizin güvenliği ve insanlığın yararına yönelik çabaları memnuniyetle karşılıyor, Türk - Rus dostluğu ve işbirliğinin daha da gelişmesini umuyoruz."

Yargıtay'dan önemli karar

'Şüpheden suç doğmaz'

AYDINLIK / ANKARA

YARGITAY Ceza Genel Kurulu, bir sanığın suçtan cezalandırılmasının temel koşulunun, suçun kuşkuya yer vermeyen bir kesinlikle ispat edilmesine bağlı olduğuna karar verdi.

Adli bir vakadan ötürü Ağır Ceza Mahkemesi'nde yargılanan iki sanık toplamda 12 yıl 6 ay hapis cezasına çarptırıldı. Suçlamaları reddeden sanıklar kararı temyiz etti. Yargıtay 9. Ceza Dairesi, her türlü şüpheden uzak kesin ve inandırıcı, delil bulunmadığı gerekçesiyle sanıklar hakkında verilen mahkumiyet kararını bozdu. Davayı ikinci kez değerlendiren Ağır Ceza Mahkemesi, ilk kararında direndi. Devreye giren Yargıtay Ceza Genel Kurulu önemli bir karara imza attı.

Kararda; ceza yargılamasının en önemli ilkelerinden biri olan 'İn dubio pro reo (kuşkudan sanık yararlanır)' ilkesi uyarınca, sanığın bir suçtan cezalandırılmasının temel koşulunun, suçun kuşkuya yer vermeyen bir kesinlikle ispat edilmesine bağlı olduğu hatırlatıldı. Gerçekleşme şeklinin kuşkulu ve tam olarak aydınlatılamamış olaylar ve iddiaların sanığın aleyhine yorumlanarak mahkumiyet hükmü kurulamayacağı kaydedildi.

PKK'nın yedi yöneticisinden biri etkisiz hale getirildi

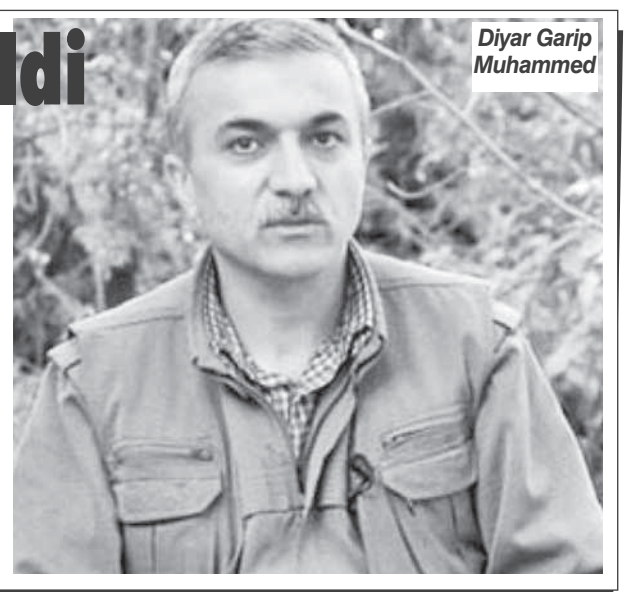
Diyar Garip Muhammed

AYDINLIK / ANKARA

MİLLİ İstihbarat teşkilatı (MİT) ve Türk Silahlı Kuvvetleri (TSK) tarafından Kandil'e yapılan ortak operasyonda PKK/KCK başkanlık ve Yürütme Kurulu üyesi Diyar Garip Muhammed öldürüldü.

Güvenlik kaynaklarından edinilen bilgiye göre, 27 Haziran Perşembe günü Kandil'in Kortek Virajları bölgesine MİT ve TSK tarafından operasyon düzenlendi. Operasyonda etkisiz hale getirilen Diyar Garip Muhammed, PKK/KCK'nın sözde başkanlık ve yürütme konseyi üyesi ve 'Halmat Diyar' kod adını taşıyor. 1973 Irak Süleymaniye doğumlu olan Muhammed, örgüte 1992 yılında katılmış ve PKK/KCK'nın sözde başkanlık konseyinin 7 üyesinden biri olmuş.

PKK'nın ana karargahı Kandil'de ilk defa bir PKK üst düzey yöneticisinin etkisiz hale getirildiğini vurgulayan güvenlik kaynakları, bölgede operasyonlara devam edileceğini bildirdi. PKK'lıların bölgede rahat dolaşamaz hale geldiğini ifade eden güvenlik kaynakları, birçok PKK üst düzey yöneticisinin mağaralardan çıkamaz hale geldiğini, bazılarının da güneye kaçtıklarını bildirdi.

Türkiye sınırına yakın bölgenin insansız hava araçlarıyla sürekli gözetim altında tutulduğunu belirten güvenlik kaynakları, örgütün sadece Türkiye'de değil, Kandil bölgesinde rahatça hareket edemez hale getirildiğini söyledi.

Pençe Harekatı ile koordineli olarak Irak'ın kuzeyindeki Zap ve Metina bölgelerine düzenlenen hava harekatlarıyla iki terörist etkisiz hale getirildi.

PENÇE HAREKATI

Öte yandan Pençe Harekatı çerçevesinde yürütülen operasyonlarda da iki terörist etkisiz hale getirildi. Milli Savunma Bakanlığı'nın Twitter hesabından yapılan açıklamaya göre, Irak'ın kuzeyindeki Zap ve Metina bölgelerine Pençe Harekatı ile eşgüdümlü olarak hava harekatları düzenlendi. Harekatlarla bölücü terör örgütü PKK tarafından silah mevzisi, barınak ve sığınak olarak kullanılan hedefler vuruldu, iki terörist etkisiz hale getirildi.

İran uranyum sınırını aştı

İran'ın Avrupa ülkelerine ABD yaptırımlarını aşmak için verdiği 60 günlük süre dün doldu. Yetkililer 3.67 sınırını dün aştıklarını duyurdu. Dışişleri Bakanı Zarif, 'İran, nükleer anlaşmanın 36'ncı maddesine dayanarak (anlaşmayı) iyileştirici adımları barındıran ikinci aşamaya geçiyor' dedi

İranlı yetkililer Tahran'ın uranyum limitini aştığını basın açıklamasıyla duyurdu.

HABER MERKEZİ

İRAN Hükümet Sözcüsü Ali Rebi, 'İran Nükleer Anlaşması' dahilinde sınırlanan zenginleştirilmiş uranyum üretimine dair yükümlülüklerini düşürerek, yüzde 3.67 sınırını dün aştıklarını duyurdu.

İran, ABD yaptırımlarına karşılık olarak, ülkesinin nükleer anlaşmadaki taahhütlerini azalttığını ve anlaşmanın taraflarına İran'ın çıkarlarını koruyacak önlemler alması için 60 gün süre verdiklerini, 8 Mayıs'ta duyurmuştu. İran'ın verdiği süre dün doldu.

Hükümet Sözcüsü Ali Rebi, Dışişleri Bakan Yardımcısı Seyit Abbas Arakçi ve uluslararası Atom Enerjisi Organizasyonu sözcüsü Behruz Kemalvendi ile birlikte basın toplantısı düzenledi. Rebi, Avrupa'ya yüzde 3.67'lik zenginleştirilmiş uranyum üretimi sınırını ülkenin ihtiyaçları doğrultusunda yükselttiğini açıkladı. Arakçi, stok artırımının her 60 günde bir yenileceğini bildirdi.

Arakçi, İran'ın diplomasiye yeterince zaman ayırdığını söyleyerek, taahhütleri azaltmanın anlaşmanın ihlali anlamına gelmediğini, ilk olarak ABD'nin çekildiği 2015 nükleer anlaşmasının kurtarılmasını hâlâ istediklerini ekledi. Taahhütlerin, anlaşmanın her bir tarafınca uygulanması gerektiğini vurgulayan Arakçi, Avrupalıların anlaşmaya uymakta başarısız olduğunu söyledi.

EKONOMİK TERÖRİZME KARŞI YASAL ADIM

Konuyla ilgili açıklama yapan İran Dışişleri Bakanı Muhammed Cevad Zarif de "İran, bugün, nükleer anlaşmanın 36'ncı maddesine dayanarak (anlaşmayı) iyileştirici adımları barındıran ikinci aşamaya geçiyor. ABD'nin ekonomi terörizmi karşısında çıkarlarımızı korumak için nükleer anlaşma kapsamında sahip olduğumuz yasal yolları kullanmaya devam edeceğiz" dedi.

Söz konusu adımların İngiltere, Almanya ve Fransa'yı kastederek üç Avrupa ülkesinin anlaşmaya uyması halinde geri çekilebileceğini belirten Zarif, "ABD'nin anlaşmadan çekilmesinden sonra nükleer anlaşma kapsamındaki yükümlülüklerini uygulamada başarısız olan Avrupa ülkeleri, İran'ın 36'ncı madde kapsamında aldığı iyileştirici önlemleri en azından siyasi olarak Uluslararası Atom Enerjisi Kurumunda desteklemelidirler" dedi.

Birleşmiş Milletler Güvenlik Konseyi'nin 5 daimi üyesi ve Almanya ile İran arasında 2015'te imzalanan, Kapsamlı Ortak Eylem Planı (KOEP) olarak adlandırılan nükleer anlaşma, Tahran'a yüzde 3,67 oranında uranyum zenginleştirme faaliyetini sürdürme hakkı veriyor.

ABD'nin anlaşmadan tek taraflı çekilmesi üzerine İran, nükleer anlaşmanın 26 ve 36'ncı maddeleri gereğince, yüzde 3,67 oranında uranyum zenginleştirme limitini aştığını belirtiyor. Söz konusu maddelerde "Yaptırımların geri getirilmesi halinde ya da taraflardan birinin anlaşmadaki sorumluluklarını yerine getirmediği durumda, İran'ın nükleer anlaşmadaki yükümlülüklerini tamamen ya da kısmen durdurabileceğini" ifade ediliyor.

Washington'ın anlaşmadan çekilmesinin ardından Tahran yönetimini nükleer anlaşmada tutmak isteyen Almanya, İngiltere ve Fransa, İran ile ticareti kolaylaştırmak ve Avrupalı şirketleri ABD'nin yaptırımlarından korumak için INSTEX adında özel bir ödeme mekanizması kurmuştu. İran, sadece ilaç ve gıda ticaretini kapsayan INSTEX'in, petrol ticaretine de imkan sağlaması gerektiğini belirtiyor.

'Yeni bir başlangıç tüm yaptırımlar kaldırılırsa olur'

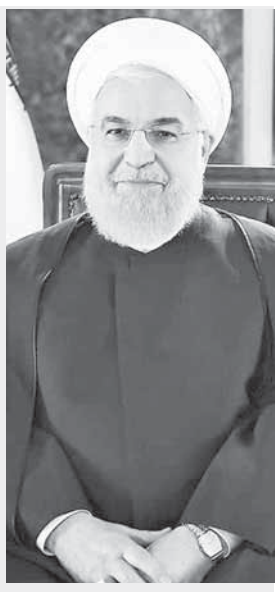

İran Cumhurbaşkanı Hasan Ruhani, ülkesine yönelik tüm yaptırımların kaldırılması halinde ABD'nin de aralarında olduğu ülkelerle yeni bir başlangıç yapabileceklerini belirtti.

Fransız mevkidaşı Macron'la görüşmesinde Ruhani, Tahran'ın nükleer anlaşmadaki taahhütlerini kısmen durdurma kararının anlaşmanın korunması için alındığını söyledi. ABD'nin nükleer anlaşmadan çekilmesinden sonra yaptırımlara rağmen anlaşmanın korunması için İran'ın 14 ay "stratejik sabır" gösterdiğini belirten Hasan Ruhani, ABD'nin İran'a yönelik yaptırım ve ekonomik baskılarını "terör eylemi" ve "ekonomik savaş" olarak niteledi. Ruhani, "Bu ekonomik savaşın devamı bölgede ve dünyada yeni tehditler ortaya çıkarabilir" uyarısında bulundu. Ruhani, ülkesine yönelik tüm yaptırımların durdurulması gerektiğini vurgulayarak, "Tüm yaptırımların durdurulması İran ile P5+1 (ABD, Rusya, Çin, İngiltere, Fransa ve Almanya) arasında yeni bir hareketin başlangıcı olabilir" değerlendirmesinde bulundu.

'AB, ÇABA GÖSTERİYOR'

Fransa Cumhurbaşkanı Macron da ABD'nin nükleer anlaşmadan çekilmesine başından beri karşı olduklarını hatırlatarak, "Avrupa Birliği, nükleer anlaşmanın korunmasını istiyor ve bunun için çaba gösteriyor. Avrupa'nın, ABD yaptırımlarını etkisiz kılmak için ortaya koyduğu çabaların yetersiz olduğunu kabul ediyorum ancak bunu telafi etmek için elimizden geleni yapacağız" ifadelerini kullandı. Durumu kontrol altında tutmak ve nükleer anlaşmayı korumak için yeni planlar ve önlemler gerektiğini belirten Macron, anlaşmanın sona ermesinin herkes için başarısızlık ve üzücü olacağını kaydetti.

ABD Almanya'dan asker istiyor

DONALD Trump'ın Suriye'den asker çekme kararının ardından ABD, PKK/PYD'yi "Türkiye'den koruyacak" güç arayışı içinde. Jeffrey, "IŞİD geri gelir" söylemiyle Avrupa devletlerini bölgeye asker gönderme konusunda ikna etmeye çalışıyor.

ABD'nin Suriye Özel Temsilcisi James Jeffrey, Welt am Sonntag gazetesine yaptığı açıklamada, "Alman askerlerinin bizim bir kısım askerlerimizi ikame edebilmelerini istiyoruz" dedi. Almanya'nın, Suriye'nin kuzeyindeki siyasi süreçte ve IŞİD ile mücadelede aktif bir rolü bulunduğunu söyleyen Jeffrey, Almanya'dan askeri anlamda daha fazla destek beklediklerini ifade etti. Jeffrey, ülkesinin, IŞİD karşıtı koalisyondaki partnerlerinden, daha fazla görev yapabilecek gönüllüler aradığına işaret ederek, "Almanya'nın bu konuda daha fazla şeyler yapacağını umuyoruz" dedi. Talep edilen askerlerin savaş birliği olmasının temel öncelikleri olmadığın belirten Jeffrey, "IŞİD, en iyi Suriye'deki yerel güçler ile püskürtülebilir. Ancak hava desteği, lojistik, eğitim ve teknik yardım konularında belirli bir uluslararası güce ihtiyaç var" değerlendirmesinde bulundu. James Jeffrey, istenen askeri misyonun, Suriye'nin kuzeyinde istikrar için görev yapacağını ileri sürerek, şöyle konuştu: "İstikrar olmazsa IŞİD veya diğer gruplar geri gelirler. Biz IŞİD'i tam olarak imha etmek istiyoruz. Biz Suriye'de BM tarafından yönetilen bir siyasi reform sürecine girilmesini ve İran'ın ülkeden tamamen çekilmesini istiyoruz."

'ALMANLAR DÜŞÜNECEK'

Suriye'nin kuzeyinde bulunan ABD askerlerinin çekilmesinin ardından, ikame edilecek Alman askerlerinin ya da diğer başka ülke askerlerinin, savaşacak kabiliyetlerinin de olması gerektiğini kaydeden Jeffrey, şöyle sürdürdü: "Askerler kendilerini savunmaya hazır olmalılar. Askerlerin ağır makineli silahlar ile bazukaları ve benzeri silahları olacak. Ancak hücum edecek birlikler Suriyeli güçlerden oluşacak."

Berlin'de hükümet temsilcileriyle konuyu görüştüğünü açıklayan Jeffrey, "Almanlar düşünüp ne yapabileceklerine bakacaklar" ifadesini kullandı. Jeffrey, askeri operasyonların Almanya'da nasıl karşılandığını bildiklerini dile getirirken, Almanya'yı övmeyi de ihmal etmedi: "Biz Alman tarihini 1933 yılından bu yana biliyoruz. Almanların, her bir askeri angajmanı ne kadar titiz mülahaza ettiklerini de. Ancak böyle bir karar vermek hiçbir ülke için kolay değildir."

ABD NEDEN ASKER İSTİYOR

ABD Başkanı Donald Trump geçen yılın sonunda "IŞİD'e karşı zafer kazandık" diyerek Amerikan askerlerini Suriye'den çekeceklerini açıklamışlardı. Pentagon'un itiraz ettiği çekilme açıklamasının ardından ABD'li yetkililer "PKK/PYD'yi Türkiye'den korumak" için harekete geçtiler, bu kapsamda Jeffrey'in "güvenli bölge" önerisi gündeme geldi. ABD Avrupalı askerlerin bulunacağı bir güvenli bölge kurgularken Türkiye bu bölgede sadece Türk askerlerinin bulunmasını istiyor. Başta Almanya ve Fransa olmak üzere Avrupalı devletler de Suriye'ye asker göndermek istemiyor.

PKK'ya 200 TIR daha

ABD'nin Irak üzerinden Suriye'nin kuzeyindeki PKK/PYD işgali altındaki bölgelere gönderdiği belirtilen yardım konvoyu, Kamışlı'dan geçti. Konvoy, Mardin'in Nusaybin ilçesinden görüntülendi. 200 araçlık konvoy, sabah saatlerinde, Suriye'nin iç kesimlerinden gelerek Irak yönüne ilerleyip bir süre sonra gözden kayboldu.

Ummanlı Bakan Esad'la görüştü

UMMAN Dışişleri Bakanı Yusuf bin Alevi, Suriye'nin başkenti Şam'a gerçekleştirdiği sürpriz ziyaret kapsamında Suriye lideri Beşar Esad'la bir araya geldi.

Umman resmi haber ajansı ONA'da yer alan habere göre, görüşmede, ikili ilişkiler ve bu ilişkileri geliştirme yollarının yanı sıra bölgedeki güvenlik ve istikrarı yeniden sağlamak için sarf edilen çabaların artırılmasına ilişkin meselelerin ele alındığı kaydedildi.

Umman Dışişleri Bakanı Bin Alevi'nin ziyaretinin, Suriye'de olayların patlak vermesinden yaklaşık 8 yıl sonra ülkeye giden Sudan'ın eski lideri Ömer Beşir'in ardından en çok dikkat çeken ziyaretlerden biri olduğu ifade ediliyor. Beşir, Aralık 2018'de Suriye'nin başkenti Şam'a birkaç saatlik sürpriz bir ziyarette bulunarak Esad ile bir araya gelmişti. Suudi Arabistan, Birleşik Arap Emirlikleri (BAE), Umman, Kuveyt, Bahreyn ve Katar'ın üyesi olduğu Körfez İşbirliği Teşkilatı (KİK), Mart 2012'de Suriye'deki büyükelçilerini çekme kararı almıştı. Geçen aralık ayında BAE ve Bahreyn, 7 yıl aradan sonra Suriye'nin başkenti Şam'da yeniden büyükelçilik açmıştı.

Kerkük Valiliği dayatmasına Türkmenlerden tepki

IRAK Türkmen Cephesi, Kuzey Irak Bölgesel Yönetimi'nde hakim iki partinin anlaşmasıyla Kerkük'e yeni vali belirlenmesine karşı olduklarını açıkladı.

Basın toplantısında konuşan Irak Türkmen Cephesi Milletvekili Ahmed Haydar, Kerkük'e yeni bir vali atanmasının toplumun çözülmesine neden olacağını, bunun iradenin dayatılması anlamına geldiğini söyledi. Haydar, askeri, güvenlik, politik ve idari yönden Kerkük meselesinin en uygun çözümünün, tek masa etrafında oturarak, kentin tüm bileşenlerinin arasında bir ittifakla mümkün olabileceğini dile getirdi. "İradenin dayatılması çabası fayda vermez" diyen Haydar, görüşmelerde kentin birkaç unsurunun marjinalleştirilmesine dikkati çekti.

Haydar, şunları söyledi: "Türkmenler Kerkük Valiliği makamının kendilerine verilmesini istiyor. İradenin dayatılması politikası daha önce denendi ve başarılı olmadı. Kentte güvenlik zafiyeti, patlamalar ve çekişmeler, Kerkük'te toplumun çözülmesine neden oldu. Kürtler, valilik makamında bir Kürdün olmasını istiyor. Bu, görüşme ve diyaloglarda sunulacak siyasi bir istektir, Hristiyanların yanı sıra kentin Türkmen, Arap ve Kürtlerden oluşan üç unsuru arasında uzlaşıyla belirlenir." Irak devleti kurulduğundan bu yana Türkmenlerin vilayetin yönetimine gelmediğine işaret eden Haydar, "Bu bizim hakkımız ve Kerkük'ün asli unsurunun meşru bir isteğidir" şeklinde konuştu. Haydar, uzlaşıdan çıkacak olanı kabul edeceklerini ancak gelecek dönemde vilayetin yönetiminin Türkmenlere verilmesini istediklerini vurguladı.

Kürdistan Yurtseverler Birliği, Kerkük'e yeni valinin belirlenmesi konusunda Kürdistan Demokrat Partisi ile anlaştığını duyurmuştu.

Aralık

İsmet ÖZÇELİK

TÜİK enflasyonu düşürdü, ama..!

ZAMLAR tam gaz sürüyor.
Ama TÜİK enflasyonu düşürdü.
Haziran ayı için yüzde 0,3'ü uygun buldu.
İnanan var mı?
Yok.
Memur ve emekliye temmuzda yapılan zamlara dikkat çekiliyor.
"Zamları düşük tutmak için enflasyon düşürüldü" deniyor.
Memur ve emeklinin 3 kuruşluk zammına göz dikildiği konuşuluyor.

GÜVEN SARSILIRSA

Enflasyon gerçekten düşerse işler iyi demek.
Ama TÜİK düşürdüyse ayrı.
Devletin verilerine güven sarsılırsa bedeli ağır olur.
Yakın geçmişte Yunanistan'da olanları unutmayalım.
İflastan son anda döndüler.
Yalancının mumu fazla yanmıyor.

PEKİ DURUM NE?

Peki ekonomide durum ne?
İyi mi kötü mü?
Biz fotoğrafı çekelim, kararı siz verin:
"Bütçe açığı **çok yüksek.**
6 aylık hazine nakit açığı 78 milyar TL
Merkez Bankasının 'kefen parası'na bile göz dikildi.
Bankaların verdiği krediler geri dönmüyor.
Sorunlu kredilerin oranı 'kırmızı çizgiyi' aşmış durumda.
Yüzmilyarlarca liradan söz ediliyor.
Geri dönmeyen krediler bankacılık sektörünü de zorluyor.
KGF kaynaklı kredilerde de sorun yaşanıyor.
Devlet garanti vermişti.
Bankacılara göre, 'devlet ödemiyor.'
Diğer bir deyişle ödeyemiyor.

İNŞAAT SEKTÖRÜ

Krizde inşaat sektörü ilk sırada.
Şu anda satılmayı bekleyen 2 milyon civarında konut var.
Değeri yaklaşık yüz milyar dolar.
Yüzde 80'i krediyle yapılmış.
Konutlar elde kalınca sıkıntı büyüyor.
Yüksek faizle borcunu çevirmeye çalışan şirketler vardı.
Hepsi tıkanmış.
100 milyon TL'nin üzerinde borcu olanların borçlarını ödemedikleri ifade ediliyor.

BÜTÜN SEKTÖRLER BENZER

Diğer sektörlerde de durum aynı.
Sanayici çarkları döndürmekte zorlanıyor.
Döviz kurlarındaki istikrarsızlık ihracatçının kabusu.
Fiyat belirlemekte zorlanıyor.
Zararına satış yapmaktan yakınanlar var.

ÇİFTÇİNİN HALİ

Çiftçi tarlasını ekmekte güçlük çekiyor.
Girdi maliyetlerinde enflasyon yüzde yüzlerde.
Ama ürün fiyatlarındaki artış yerlerde.
Gübre atmadan toprağa tohum atılıyor.
'Yönetim afeti' yetmezmiş gibi bir de 'doğa afetleri' var.
TZOB açıkladı.
51 ilde çiftçi doğa afetine uğramış.
Temel ürünlerin hepsinde rekolte düşüşü yaşanıyor.
Çiftçi kredi taksitlerini ödeyemez halde.

ESNAFIN DURUMU

Piyasa durma noktasında.
Çarşılarda mağazalar sinek avlıyor.
Esnaf siftah yapmadan kepenk kapatıyor.
İşler giderek daha da kötüleşiyor.
..."

YALANCI BAHAR

Manzara kısaca böyle.
Ama döviz kurları düşüyor.(!)
Enflasyon küçülüyor.(!)
Ekonomi yönetimi durmadan **"müjdeler"** (!) veriyor.
Duayen bir Hazineciye son durumu sordum.
"Yalancı bahar" dedi.
İşin şakaya gelir yanı olmadığını söyledi.

ÜRETİM DEVRİMİ

Sanayici, çiftçi, ... herkes sıkıntıda.
Üretmek istiyor ama üretemiyor.
Hepsi **"böyle gitmez"** diyor.
"Üretim devrimi" kendini zorluyor.
Önünü açmak şart.
Vatan Partisi şu anda bütün gücüyle bu konuya çalışıyor.
Yakında bütün illerde, ilçelerde, köylerde toplantılar yapacak.
Herkesin destek vermesi lazım.
Çıkış yolu net.
"Üretme" dışında bir formül yok!

SİNCİANG UYGUR ÖZERK BÖLGESİ'Nİ GEZEN GAZETECİLER:

Uygurlar kültürlerini yaşatabiliyor

Türk gazeteciler Sinciang'ı gezdikten sonra, Batı basınında yer alan haberlerin gerçeği yansıtmadığını gördüklerini söyledi. İhlas Haber Ajansı (İHA) Genel Yayın Koordinatörü İrfan Altıkardeş, 'Bölgedeki Uygur Türklerinin de hem aile yaşantısını hem de dini inançlarını yerine getirme konusunda çok büyük bir sıkıntılarının olmadığını ifade edebilirim' dedi

İrfan Altıkardeş — Egemen Ahmet

HABER MERKEZİ

TÜRKİYE'den medya mensupları ve düşünce kuruluşlarından temsilciler, Çin'de 10 günlük bir gezi yaptı. Sinciang Uygur Özerk Bölgesi'ne de giden heyette yer alan İhlas Haber Ajansı (İHA) Genel Yayın Koordinatörü İrfan Altıkardeş, Uygur Türklerinin dini inançlarını yerine getirme konusunda çok büyük bir sıkıntılarının olmadığını vurguladı.

Heyet gezinin ikinci kısmında, son dönemde dünya kamuoyunun yakından takip ettiği Xinjiang Uygur Özerk Bölgesi'ne geçti. Terörle Mücadele Müzesi, bölgedeki camiler ve İslam Enstitüsü'nü de ziyaret eden heyetten İHA Genel Yayın Koordinatörü İrfan Altıkardeş ve Star Gazetesi Dış Haberler Editörü Şerif Egemen Ahmet geziyi, CRI Türk'de Kamil Erdoğdu'nun sunduğu Manşet programında anlattılar. Bölgedeki ekonomik kalkınmanın insanları terörizmden ve diğer radikal düşüncelerden uzaklaştırdığını gördüğünü vurgulayan İrfan Altıkardeş şunları söyledi:

'GÖRDÜĞÜM TEK SORUN...'

"Buradaki izlenimlerimiz Türkiye'de özellikle sosyal medyada yer alan birtakım bilgilerin çok ötesinde oldu. Sinciang bölgesini beklediğimden kesinlikle çok daha iyi buldum. Yüzde 8 ila 9'lu büyüme oranlarının insanların hayatına da yansıdığına şahit oldum. Bölgedeki Uygur Türklerinin de hem aile yaşantısını hem de dini inançlarını yerine getirme konusunda çok büyük bir sıkıntılarının olmadığını ifade edebilirim.

"Sadece, İslam dininde dini vecibeleri yerine getirmek erkek çocuklarında 13-14, kız çocuklarında 11-12 yaşlarında başlamasına rağmen, Çin Hükümeti'nin özerk bölgede 18 yaşından önce ibadethanelere gitmesine müsaade etmediğini gördüm. Benim yadırgadığım tek konu bu oldu."

'TERÖRÜ BASTIRMIŞLAR GELİŞME HIZLANMIŞ'

Star Gazetesi Dış Haberler Editörü Şerif Egemen Ahmet de yaptığı değerlendirmelerde Sinciang hakkında çarpıtılarak haber yapıldığını vurguladı. İnsanların kültürlerini ve dillerini yaşatabildiğini belirten Ahmet, "Sinciang'a dair Batı basınında çıkan haberler gerçeği yansıtmıyor" dedi. Ahmet, sözlerini şöyle sürdürdü:

"Sinciang'ın terörle mücadele sonrasında ne kadar geliştiğini görmüş olduk. 1992'den bu yana bölgeye yönelik terör saldırıları gerçekleştiriliyordu. Yaklaşık 48 aydır bir saldırı olmasa da orada bize, terörle mücadelede hangi adımların atıldığı, terör saldırılarında kaç kişinin hayatını kaybettiği ve saldırılarda hangi tür silahların kullanıldığı bilgisi aktarıldı. Sinciang'a dair batı basınında çıkan haberler gerçeği yansıtmıyor. İnsanlar, rahat bir şekilde sokakta gezebiliyor, kültürlerini ve dillerini yaşatabiliyor. Bunu da Çin zaten destekliyor."

'İNSANLAR SORUNSUZ ŞEKİLDE İBADET EDİYOR'

Camilere ve İslam Enstitüsü'nü de ziyaret ettiklerini belirten Şerif Egemen Ahmet basında çıkan, namaz kılmanın yasak olduğu iddiasının doğru olmadığının altını çizerek, şunları söyledi:

"Devasa bir yapı olan İslam Enstitüsü'nden mezun olanlar, imam ya da din görevlisi oluyor. Camilerde de özellikle Cuma namazlarında cemaat, çok yoğun katılım gösteriyormuş. Ziyaretimiz esnasında, insanların rahat ve sorunsuz bir şekilde ibadet ettiğini gördük. Hatta Arapça'yı da çok etkin bir şekilde kullanıyorlar. Çin, bazı din alimi olmak isteyenleri Mısır'a göndererek, eğitim almalarını sağlıyor. Ayrıca, Urumçi'deki yöneticiler de Uygur. Dolayısıyla, basına yansıyan haberler gerçeği yansıtmıyor. Burada Çin'in eksiği de Sinciang'ı yeteri kadar anlatamıyor oluşu."

'Çin'le ilişkilerimiz daha ileri seviyelere gelmeliydi'

Emin Önen

TÜRKİYE'nin Beijing (Pekin) Büyükelçisi Abdülkadir Emin Önen, İHA'ya yaptığı açıklamada, "Asya'daki lider ülke olarak Çin ile ikili ilişkilerimiz şimdiye kadar çok daha ileri seviyelere gelmeliydi" dedi.

Büyükelçi Önen, Cumhurbaşkanı Tayyip Erdoğan'ın geçen Salı günü Çin'e yaptığı ziyareti ve Türkiye ile Çin arasındaki ilişkileri değerlendirdi. Cumhurbaşkanı Erdoğan ile Çin Devlet Başkanı Xi Jinping, Tacikistan'ın başkenti Duşanbe'de yapılan Asya'da İşbirliği ve Güven Arttırıcı Önlemler Konferansı (CICA) Zirvesi'nde, Japonya'daki G20 Zirvesi'nde ve son ziyaret kapsamında olmak üzere yaklaşık bir ay içinde üç kez bir araya gelmişlerdi. Büyükelçi Önen, "İki cumhurbaşkanının bu kadar sık görüşmesi bile aslında ikili ilişkilerin geldiği düzeyi açıkça gösteriyor. İki liderin hem verdiği mesajlar hem de çizdiği vizyon, bundan sonra nelerin gerçekleştirilmesi gerektiğiyle alakalı bize ipuçları veriyor" dedi.

Türkiye'nin Asya ile çok iyi ilişkiler geliştirmesi gerektiğine vurgu yapan Önen, şöyle sürdürdü: "Asya'daki lider ülke olarak Çin ile ikili ilişkilerimiz şimdiye kadar çok daha ileri seviyelere gelmeliydi. Şu an 23-24 milyar dolar olan ticaret hacmimizin Sayın Cumhurbaşkanımızın da dediği gibi en az 50 milyar dolar olması gerekiyor. (Ticaret hacmi) 50 milyara, akabinde 100 milyar dolara çıkabilecek önemli bir potansiyeli barındırıyor."

'EN KÂRLI PAZAR'

Türkiye-Çin ilişkilerinin ana eksenini ticaretin oluşturduğuna dikkat çeken Büyükelçi Önen, "İş insanlarımızın artık Asya'ya bakış açılarını değiştirmeleri gerekiyor" dedi, "Çünkü burası hem Ortadoğu pazarından hem de AB pazarından, orta ve uzun vadede çok daha karlı bir pazar. Özellikle işadamlarımızın buradan ne alırım değil, buraya ne satarıma odaklanmaları gerekiyor. Türk ürünleri, Türk kalitesi bu pazara fevkalade yetecektir. İhracatımızın önündeki tüm engelleri kaldırıp bu konularda ilerleme kaydetmemiz gerekiyor."

THY, ABD'nin hedefindeki Huawei ile anlaştı

TÜRK Hava Yolları (THY), Çin teknoloji markası Huawei ile anlaştı.

THY ile Huawei iş ortaklığında, yapay zeka, bulut ve büyük veri gibi gelişmiş teknolojilerin kullanılacağı belirtildi. Konuyla ilgili THY CEO'su Bilal Ekşi, İstanbul Havaalanı projesinin tüm ağ bağlantılarını kuran Huawei ile iş ortaklığı içerisinde olmanın memnuniyet verici olduğunu belirtti.

ABD Başkanı Donald Trump, ABD merkezli şirketlerin "ulusal güvenlik tehdidi teşkil eden" ülkelerden telekomünikasyon ürünleri alınmasını engelleyen bir kararname imzalamıştı. Bu kararla beraber Google, Çin merkezli Huawei ile işbirliğini sınırlandırma kararı almıştı.

Türkiye INNOPROM'un partner ülkesi

DIŞ ticaretteki ortaklığını her geçen gün güçlendiren Türkiye ve Rusya, ülkeler arası işbirliğini sanayi ve teknoloji alanlarına da taşıyor. Bu kapsamda Türkiye, Rusya'nın Yekaterinburg kentinde 8-11 Temmuz'da düzenlenecek INNOPROM 2019'da partner ülke olacak. Sanayi ve Teknoloji Bakanı Mustafa Varank birçok ülkeden sanayi ve teknoloji firmalarının yer alacağı etkinliğe onur konuğu olarak fuarın resmi açılışını yapacak. Ziyareti sırasında Rusya Devlet Başkanı Vladimir Putin, Rusya Birinci Başbakan Yardımcısı Dmitry Kozak ve Rusya Federasyonu Sanayi ve Ticaret Bakanı Denis Manturov ile görüşme yapması öngörülen Varank, Türk-Rus Sanayi Forumu'na da Türkiye adına başkanlık edecek.

AGİT'ten Türk Akım ve Kuzey Akım-2 karşıtı karar

AVRUPA Güvenlik ve İşbirliği Teşkilatı (AGİT) Parlamenter Asamblesi'nin politika ve güvenlikten sorumlu komitesi, her ikisi de Rus devlet enerji şirketi Gazprom tarafından gerçekleştirilmekte olan Kuzey Akım-2 ve Türk Akım projelerine karşı bir karar kabul etti.

TÜRKİYE GAZ DAĞITIM MERKEZİ OLACAK ENDİŞESİ

AGİT Parlamenter Asamblesi'nin tarafından kabul edilen kararda AGİT üyelerine, sahip oldukları enerji kaynaklarını, söz konusu kaynakları ithal etmeye, bunların sevkiyatına ya da transit geçişine bağımlı olan ülkelere karşı baskı aracı olarak kullanmamaları için çağrı yapılıyor. Litvanyalı bir parlamenter tarafından hazırlanan karar metninde, Rus gazını Almanya'ya taşıyacak olan Kuzey Akım-2 ve Türkiye'yi bir gaz dağıtım merkezi haline getirecek Türk Akım projeleri, 'potansiyel politik ve ekonomik baskı araçları' olarak niteleniyor.

Karar kabul edilmeden önce, ABD'li parlamenterler bazı düzenlemeler öne sürmüş, düzenlemelerle karar metnine, Kuzey Akım-2 ile Türk Akım projelerinin "ayrı bir endişe yarattığı" ifadeleri eklenmişti.

ABD: RUSYA'YA BAĞIMLILIĞA İZİN VEREMEYİZ

Komitedeki tartışmalardan birinde ABD'li parlamenter Lee Zeldin, "Kuzey Akım-2 ve Türk Akım, Rusya'nın diğer ülkeler üstünde etki sahibi olma gücünü artırıyor" diye belirterek şöyle devam etti: "Rusya'nın, Avrupa'nın kendi enerji kaynaklarına olan bağımlılığını belirgin bir biçimde artırmasına izin veremeyiz, zira bunun olumsuz sonuçları olabilir. Bizim düşüncemize göre demoktatik kurumlar, Kuzey Akım-2 ve Türk Akım üzerinden yapılacak enerji tedarikinin esiri haline getirilmemeli" demişti.

Türk delegasyonu ise öne sürülen düzenlemelere karşı çıkmıştı. Türk parlamenterler enerji tedarikinin, Türk Akım projesine katılıp katılmayacaklarına kendi hür iradeleri ile karar verecek olan devletler arasında imzalanacak anlaşmalar doğrultusunda yapılacağını söylemişlerdi. Ancak yapılan tartışmaların ardından karar metni, ABD'li parlamenterlerin öne sürdüğü düzenlemeler ile beraber kabul edildi.

KUZEY AKIM-2 VE TÜRK AKIM

Rusya Kuzey Akım-2 projesiyle Almanya'ya Baltık Denizi altından toplam 55 milyar metreküp kapasiteli iki ayrı deniz boru hattının yapılacağı bir proje. Proje, Rus enerji şirketi Gazprom, Alman enerji şirketleri E.ON ve BASF ile merkezi Avusturya'da bulunan enerji şirketi OMV arasında eylül ayında imzalanmıştı. Avrupa'ya gaz dağıtımının büyük çoğunluğunu Ukrayna üzerinden yapan Rusya Kuzey Akım-2 projesiyle en büyük tepkiyi Ukrayna'dan almıştı. AB içerisindeki itirazlara rağmen Almanya üzerinden Avrupa'ya servis edilmesi planlanan enerji hattı Almanya'nın da desteğiyle devam ediyor.

Türk Akım projesinin ilk detayları Aralık 2014'te ortaya çıktı. Bu tarihte Rusya Devlet Başkanı Vladimir Putin'in Ankara'da Cumhurbaşkanı Recep Tayyip Erdoğan'ı ziyareti sonrasında duyurulmuştu. Avrupa'ya doğalgazını Ukrayna üzerinden satan Rusya, bu ülke ile yaşadığı sorunlar ardından doğalgazını alternatif bir yolla taşımak için Türk Akım projesine yöneldi. Doğalgaz hattı, Rus gazını Karadeniz'in altından geçerek Türkiye topraklarına ve buradan da Yunanistan üzerinden Avrupa'ya taşımayı öngörüyor. Proje kapsamında Türkiye'ye bağlanacak hat üzerinden Türkiye'nin ihtiyaçlarının da önemli bir oranda karşılanması ve özellikle proje inşaatının önemli bir ekonomik katkı sunması bekleniyor. Putin, anlaşma çerçevesinde bu alandaki işbirliğinin geliştirilmesi adına Türkiye'ye doğalgaz indirimi hususunda anlaşmaya vardıklarını da açıklamıştı.

Türkiye ve KKTC'nin hayati çıkarı Mavi Vatanda

Ülkemizin çok önemli ve temel çıkarlarını barındıran Doğu Akdeniz'de Mavi Vatanımızı, Türkiye ve KKTC'nin hak ve çıkarlarını, uluslararası hukuka uygun şekilde kollayıp korumaya dönük politik ve askeri güç unsurlarımızı kullanmada, acaba ne kadar etkili olabiliyoruz?

E. TÜMAMİRAL
İLKER GÜVEN

ULUSAL çıkarlar refah ve beka sağlayan unsurlardan oluşur. Bu husus, devletimizin anayasasının başlangıç bölümü ile özellikle değişmesi söz konusu bile olmayan maddelerinde yer almıştır. Ulusal çıkar sağlayan ulusal hedeflere ulaşıma engel ve tehditlerin tespit edilmesi sonucu politik ve askeri stratejiler tayin edilir. Milli hedeflere ulaşımda milli güç unsuları da koordineli ve uyumlu olarak yönlendirilir. Politik hedeflere ulaşmada en büyük destek askeri güç unsurudur. Ünlü Stratejist Sun Tzu'nun (M.Ö. 6'ncı yüzyıl) Savaş Sanatı eserinde "Maharet 100 savaşta 100 zafer kazanmak değildir, düşmanı savaşmadan mağlup etmektir" sözünde vurguladığı gibi, maharet yumuşak güç ile yani politik güç ile başarı kazanmaktadır.

Şimdi, ülkemizin çok önemli ve temel çıkarlarını barındıran Doğu Akdeniz'de Mavi Vatanımızı, Türkiye ve KKTC'nin hak ve çıkarlarını, uluslararası hukuka uygun şekilde kollayıp korumaya dönük politik ve askeri güç unsurlarımızı kullanmada, acaba ne kadar etkili olabiliyoruz?

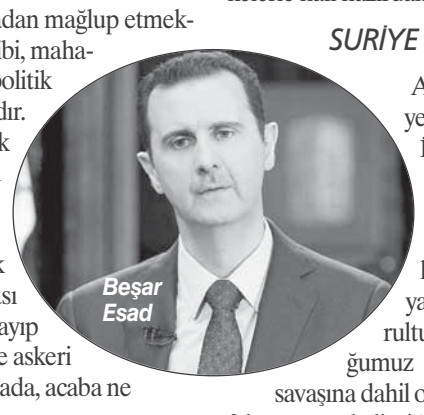

Beşar Esad

'EBEDİ DOST VE DÜŞMANLARIMIZ YOK DEĞİŞMEZ ÇIKARLARIMIZ VAR'

Ünlü İngiliz Başbakanı, Lord Palmerston (1784-1865), ülkesinin diplomasi karakterini belirleyen önemli kişidir. Politikasını "İngiltere'nin ebedi dost ve düşmanları yoktur. Değişmez çıkarları vardır" veciz cümlesi ile özetlemiştir. Yalnız, İngiltere bu kuralı acımasızca ve bir sömürgecilik zihniyeti ile yorumlayarak uygulamıştır.

Lord Palmerson'un görüşlerinin aksine, Başbakan Erdoğan ve Dışişleri Bakanı Davutoğlu döneminin politikalarının, ülke çıkarlarında dostlukları esas almasına karşı yapılan eleştirilere, Yeni Şafak gazete yazarı Ali Nur Kutlu 27 Ekim 2013 tarihli yazısında, şöyle diyordu: "Suriye'de kimyasal silahlarla bebekler ölürken, Mısır'da Esma gibi masum genç kızlar vurulurken ne yapmamızı istiyorsunuz? Susalım ve bu katliamlara seyirci mi kalalım? Peki, dostluk, kardeşlik, insanlık, ahlak ve vicdan ne olacak? Türkiye uluslararası ilişkilere yeni bir vizyon getiriyor. Diplomaside sadece çıkarlar söz konusu olamaz. Bu insani ve ahlaki değerlerden yoksun kural, dünyayı mahvetti. Şimdi ahlak, vicdan ve kadim dostluklar da önemli. Parametreler olarak diplomasiye dahil oluyor. Bu uluslararası ilişkilerde Lord Palmerston kuralına karşı vicdanlı Erdoğan ilkesini savunanlardanız."

Oysa Lord Palmerston, İngiltere'nin çıkarları için Fransa potansiyel tehlike ve tehdit yarattığından, görünürde Osmanlı Devleti'nin bütünlüğünü 1878'e kadar koruma politikası uygulamıştır. Ancak bu arada Yunan isyanında, kendi kontrolünde bir Yunanistan yaratmak amacı ile Osmanlı karşısında bir politika uygulamıştır. Bugün Davutoğlu'nun Stratejik Derinlik Politikası sayesinde, aklın yerine duygu ve ideolojik takıntılar esas alındığı için sonuçlarının ne olduğunu hep beraber görüyor ve yaşıyoruz.

Yukarıda özetlenen politikanın vardırdığı, komşu ülkelerle, Doğu Akdeniz'e kıyıdaş ülkelerle hali hazırdaki durumumuz:

SURİYE

Arap Baharı dalgası Suriye'ye geldiğinde duygusal ve İslami ideolojik saplantılar ile "Suriye'nin toprak bütünlüğü, Türkiye'nin toprak bütünlüğüdür" jeopolitik gerçeği yerine emperyalist ABD'nin çıkarları doğrultusunda yakın ilişkide olduğumuz Suriye'de bölücü vekâlet savaşına dahil olduk. Bu politika Yeni Şafak yazarının belirttiği gibi "vicdanlı Erdoğan politikasının" uygulamasıydı. İdlib'de Astana mutabakat sonunda terör unsurlarının bölgeyi terk edeceği yönünde verdiğimiz garanti süresi oldukça uzadığı için ve terör unsurlarının da aksine daha geniş bir bölgeye yayılması sonucu, Suriye Devlet Güçleri, vatan topraklarını korumak için terör unsurlarını etkisizleştirmeye başladı. Ancak Rusya destekli bu etkisizleştirmede maalesef bizim Mehmetçiklerimiz de şehit oluyor. Yani bir anlamda, bu bölgede Suriye ve Rusya ile düşman durumundayız. Fırat'ın doğusunda ise PKK/PYD/SDG güçlerini Türkiye'ye karşı silahlandırıp koruyan ABD ile düşman durumundayız. Buna ilaveten ABD ile anlamsız bir şekilde güvenli bölge görüşmeleri de sürdürülmektedir.

Abdülfettah es-Sisi

LİBYA

1974 Kıbrıs Barış Harekâtı'nda maddi ve manevi olarak Türkiye'nin yanında yer almıştır. Bilahare Fransa'nın öncülüğünde ve ABD'nin NATO'yu da devreye sokarak Libya'nın parçalanmasında Türkiye önce sadece lafla karşı durmuştur. NATO'da Libya için veto hakkımızı bile maalesef kullanmadık. Hatta tam aksine beş suüstü gemi ve bir denizaltı ile bölgede NATO güçleri ile beraber harekât yaptık. İzmir'de de NATO Harekât Merkezi'nde evsahipliği bile yaptık. Oysa Kaddafi ile münhasır ekonomik anlaşma imzalama aşamasındaydık. Maalesef katledilmesine de yardımcı olduk. Şimdi de Libya Ulusal Mutabakat Hükümeti ile beraber General Hafter kuvvetlerine karşı yapılan savaşta yer alıyoruz.

MISIR

Mısır ile ilişkilerimiz, maalesef duygusal, Müslüman Kardeşler ideolojisinin etkisinde kalarak ve Mursi yakınlığı/dostluğunu esas alan bir politika sonucu tamamen bozulmuştur. Abdülfettah es-Sisi, askeri eğitimini ABD'de almış, 5 yıl içinde Tuğgeneral olmuş ve Mareşal rütbesindeyken Mursi tarafından Genelkurmay Başkanlığı ve Milli Savunma Bakanlığı'na getirilmiştir. Türkiye bugün Sisi'ye karşı tamamen duygusal ve ideolojik saplantılar ile düşmanca tavır sergilemektedir.

Politik adımlar

ŞİMDİ, yukarıda özet olarak açıkladığımız politik durum içerisinde Doğu Akdeniz'de Türkiye ve KKTC'nin hak ve çıkarlarının korunmasında sadece Deniz Kuvvetlerimizin unsurları ile yürütülen askeri gücün mutlaka politik güç ile desteklenmesi gerekmektedir. Aksi takdirde tek başına askeri güç ile sonuç alınması mümkün değildir. Zaten Türkiye, politik olarak proaktif bir yaklaşım gösterip MEB ilan ettiği takdirde, Deniz Kuvvetleri Komutanlığı unsurlarının güç kullanmasına bile gerek kalmayacaktır.

Türkiye'nin hayati çıkarları esas alındığında politik olarak yapılması zorunlu mütalaa edilen hususlar şunlardır:

MEB İLANI ZORUNLUDUR

Doğu Akdeniz' de MEB ilan edilmemiştir. GKKD (Güney Kıbrıs Korsan Devleti) 2003 ve 2004 yıllarında KKTC ve TC'nin haklarını yok sayarak sözde Kıbrıs Cumhuriyeti adına MEB ilan etmiştir. Ayrıca 2003'te Mısır, 2007'de Lübnan ve 2010'da İsrail ile MEB sınırlandırma antlaşmaları imzalamıştır. Bu haydut devlet ayrıca 2007 yılında 13 adet petrol arama ruhsat sahası ilan etmiştir. Oysa bu sahaların 5 adedi, Türkiye'nin kıta sahanlığı ve muhtemel MEB'i ile kısmen örtüşmektedir. GKKD bunlara ilaveten 4 Mayıs 2019'da Kıbrıs'ın kuzey ve kuzeybatısındaki sözde sınırını da BM'ye bildirmiştir.

Türk Dışişleri Bakanlığı sadece, GKKD'nin uygulamalarının uluslararası hukuka aykırılığını dile getirmiştir. Bütün bunlar olurken, Deniz Kuvvetleri Komutanlığı, Doğu Akdeniz'de MEB ilan edilmesi gerektiği yönünde ısrarlı teklifler yapmasına rağmen Dışişleri Bakanlığı anlamsız bir şekilde karşı çıkarak ilan etmemektedir. Oysa Dışişleri Bakanlığı'nın, bu ikazlara ihtiyaç duymadan, derhal ve kendiliğinden harekete geçerek MEB ilan etmesi gerekmektedir. 15 yıldan beri MEB ilan etmekten anlaşılmaz bir şekilde hâlâ niçin kaçınılmaktadır? Bu durumda artık bir ayrım yapılmaksızın, bütün siyasi partilerin, konuyu TBMM'de acilen gündeme alarak ortak bir karar ile MEB'imizi dünyaya ilan etmesi zorunlu hale gelmiştir.

ŞAM'DA TÜRKİYE BÜYÜKELÇİLİĞİ

Suriye ile en kısa zamanda devlet başkanlığı seviyesinde bir mesaj verilerek Şam'da Türkiye Büyükelçiliği kısa zamanda açılmalıdır. Bilahare Adana Mutabakatı çerçevesinde anlaşmalar yapılarak terör ile müşterek mücadele ve mültecilerin ülkelerine dönmeleri için çalışmalar yürütülmelidir. Ayrıca, MEB sınırlandırma anlaşmaları için KKTC ile birlikte, Şam veya Ankara'da toplantı tertiplenmelidir.

RUSYA İLE BİRLİKTE ARABULUCULUK YAPILSIN

Libya, şu anda iki parçalı durumda bulunmaktadır. Buradaki Milli Mutabakat Hükümeti ve Hafter güçleri arasında, Rusya ile birlikte arabuluculuk girişimleri yapılmalıdır. Ayrıca Libya'nın resmi hükümeti MMH ile MEB sınırlandırma antlaşması çalışmalarına da gecikmeksizin başlanmalıdır. Zira bu antlaşma ile Türkiye, Kıbrıs adası büyüklüğünde (9 bin 251 kilometrekare) MEB alanı kazanmış olacaktır. Ayrıca Yunanistan ve GKKD sınırlarına da bu anlaşma ile kalkan gibi girilmiş olunacaktır.

BOZULAN İLİŞKİLER TEKRAR KURULMALIDIR

Mısır ile tamamen duygusal ve ideolojik takıntı ile bozulan ilişkiler, Rusya'nın da arabuluculuğu ile tekrar kurulmalıdır. Akabinde MEB'imize uygun ve KKTC'nin de gözlemci olarak bulunacağı sınırlandırma antlaşması yapılması, Mısır ve Türkiye'ye kazan kazan prensibine uygun alanlar sağlanmış olacaktır.

Bu önemli kıyıdaş üç ülkenin dışında yine proaktif politik atak ile Lübnan ve Filistin ile KKTC'nin de dahil olacağı MEB sınırlandırma antlaşmalarının yapılması da önemli görülmektedir.

Ayrıca, İsrail ile yürütülen ticari ilişkilere ilave olarak diplomatik ilişkilerin de düzeltilmesi son derece önemli mütalaa edilmektedir. Böylece ABD ve AB'nin oluşturduğu karşı cephenin politik avantajları da büyük oranda yok edilmiş olacaktır. Zira İsrail' in üreteceği doğalgazın Türkiye üzerinden pazarlaması yolu da açılacaktır.

KIBRIS'TA İKİ DEVLETLİ ÇÖZÜM

Kıbrıs'ta yürütülmüş ve sonuç alınamayacağı kesin olarak belli olan federasyon sistemi görüşmelerine son verilerek, bağımsız ve egemen iki devletli çözümün ilan edilmesi ve KKTC ile Türkiye'nin birlik ve bütünleşmesi yolunda atılacak adımların hızlandırılması da önemli olarak değerlendirilmektedir.

Sonuç olarak, uluslararası ilişkilerde duyguların, ideolojik takıntıların yerine ulusal çıkarların, gerçeklerinin savunulması için gayret sarf edilmesi büyük önem arz etmektedir.

T.C. ADANA 3. ASLİYE HUKUK MAHKEMESİNDEN / BAŞKANLIĞINDAN

ESAS NO : 2013/205
KARAR NO : 2014/312
Davacı , BÜYÜKŞEHİR BELEDİYE BAŞKANLIĞI-ADANA ileDavalılar , VERDA KAHYA, SEBAHAT ŞAHİN, TURGUT ÖNEN, BURHAN ÇELİK, ENDER YUSUF KAHYA arasında mahkememizde görülmekte olan Kamulaştırma davası nedeniyle;
Şadiye Yanal,Orhan Kahya, İsmet Taylan, Hacı Aslan, Şükran Altıok, Anşa Kütük,Rahime İlhan, Hatice Katrancı,Fehmi Kapucu'yailanen tebligat yapımış olup, gerekçeli karar ve Temyiz dilekçesinin ilanen tebliğine karar verilmiş olmakla,
H Ü K Ü M :
1- Davalı Coşkun Aydın'ın hissesini yargılamanın devamı sırasında 05/01/2006 tarihinde dahili davalı Müzeyyen Aydın'a sattığı anlaşılmakla bu davalı yönünden açılan davanın konusuz kaldığı anlaşılmakla davalı Coşkun Aydın hissesine yönelik açılan dava hakkında KARAR VERİLMESİNE YER OLMADIĞINA,
2- Diğer davalılar yönünden açılan DAVANIN KABULÜ İLE,
Adana İli, Çukurova İlçesi, Kurttepe Köyü, 4422 ada 1 parsel sayılı 6430 m2 yüzölçümlü taşınmazda davalılar adına kayıtlı hisselerinin toplam kamulaştırma bedelinin 278.880,00.-TL olduğunun TESPİTİNE,
Mahkememize devredilen bozmadan önce Adana 7. Asliye Hukuk Mahkemesinin 22/06/2006 tarih 2004/843 E. 2006/235 K. sayılı dosyasında iki ayrı makbuz ile davalılar adına yatan 170.794,17.-TL'nin mahsubu ile bakiye 108.085,83.-TL kamulaştırma fark bedelinin;
3.565,00.-₺'sinin davalı Gülten Ünsal'a,
7.068,00.-₺'sinin davalı Emine Adıgüzel (Şişek)'e,
7.068,00.-₺'sinin davalı Sebahat Şahin'e
7.068,00.-₺'sinin davalı Şadiye Yanal'a,
3.503,00.-₺'sinin davalı Nihal Kahya'ya,
3.503,00.-₺'sinin davalı Orhan Kahya'ya,
3.503,00.-₺'sinin davalı Ahmet Cevdet Kahya mirasçıları Süheyla Kahya, Güliz Çayan, Süreyya Özcandan, Ender YusufKahya'ya 875,75.er-TL olarak ödenmesine,
3.565,00.-₺'sinin davalı İsmet Taylan'a,
3.565,00.-₺'sinin davalı Ebubekir Taylan'a,
3.565,00.-₺'sinin davalı Hacı Aslan'a,
3.565,00.-₺'sinin davalı Şükran Altıok'a,
3.565,00.-₺'sinin davalı Muzaffer Tufan'a,
3.565,00.-₺'sinin davalı Anşa Kütük'e,
3.565,00.-₺'sinin davalı Yaşar İnci'ye,
3.565,00.-₺'sinin davalı Yaşar Güzel'e,
3.503,00.-₺'sinin davalı Yüksel Kahya mirasçıları Aysel Kahya, Bedia Kahya (Tayakısı), Feyha Kahya (Aydoğan), Verda Kahya (Saydanoğlu)'ya 875,75.er-TL olarak ödenmesine,
7.068,00.-₺'sinin davalı Turgut Ören'e,
3.503,00.-₺'sinin davalı Rahime İlhan'a,
3.503,00.-₺'sinin davalı M. Atilla Ozan'a,
3.565,00.-₺'sinin davalı Hatice Katrancı'ya,
3.565,00.-₺'sinin davalı Fehmi Kapucu'ya,
3.565,00.-₺'sinin davalı Burhan Çelik'e,
3.565,00.-₺'sinin davalı Şerafettin Hasgül'e,
5.301,00.-₺'sinin davalı İmam Hüseyin Demirbilek'e,
3.565,00.-₺'sinin davalı Cevdet Komüştop'a,
3.565,00.-₺'sinin davalı Müzeyyen Aydın'a ödenmesine,
Yukarıda zikredilen ve ödenmesine karar verilen fark bedellere 11/10/2004 tarihinden, karar tarihi olan 10/06/2014 tarihine kadar yasal faiz yürütülmesine,
3- Dava konusu taşınmazdaki davalı hisselerinin mahkememizin 03/12/2009 tarih 2008/698 E. 2009/671 K. sayılı ilamı ile tescile karar verildiği, tescil kararının kesin olduğu ve davacı tarafça infazının sağlandığı anlaşılmakla tapu iptali

Resmi ilanlar www.ilan.gov.tr'de **BASIN: 1021656 (www.bik.gov.tr)**

çengel

Resimdeki aktris / Bir kömür türü
Aşkı Memnuda bir tip / Hareli kumaş
Kiloamperin simgesi
Boğanotu zehiri / İspanyol ünlemi
İslam'ın bir şartı
Büyük sandal
Bir sayı / Bir hayvan
Kafadan arızalı / Sahne oyunu
Kuzu sesi / Sodyumun simgesi
Afrika yerli kulübesi
Aza / Sarmısaktaki doğan antibiyotik
Boksta bir yenilgi biçimi / Rus ırmağı
Hisse / Devinim
Ünlü bir aktris ve şarkıcı / İlgeç
Protein sentezi asidi / Bir nota
Ayevi / Dondurma bisküvisi
Arapça ben
"... Ilgaz" (yazar) / Kırmızı
Kesin / Tıkaç
Çok bilmişlik
Evliya
Dogma / "İskender ..." (rallici)
Bir Japon tanrıçası
Sağır / Ayak
Ecdat / Avuç içi
Bilimsel niteliği olan
Para yardımı
Gelecek / Duruk
Dökme demir / Alınyazısı
Olumsuzluk öneki / "Oktay ..." (şair)
Unutma
Şeytan
Pazar / Erkek ördek
Rize'nin bir ilçesi
Rüzgar
Yükselme, yücelme / İktisat
İsim / Öncesiz
Dolu / Boyun eğen
Galyumun simgesi
Meşime / Bir tür jelatin
Kirada oturan / Bir nota
Basit şeker / Jüpiter'in bir uydusu
Fakülte yöneticisi
Çevik / Renk renk
Bolu ilçesi / Bakı
Sahip / Bir bağlaç
Çoban / Eleştiri
Papa tören başlığı
Ad, ün
Esenleme
Türel
Yumuşak ve sarı saç / Kulakta bir bölüm
Put / Bir deri hastalığı
Satrançta vezir / Kızılderili şamanı
Kökten / Ceriha
Bulgaristanda bir dağ / Pembe elmas
Lesotho başkenti / Üç öneki
Türk soylu bir halk / Bağış yapma
Doğaç / İnce dantel
Tepkili uçak
Dişi hindi / Su
Büyük gezi otobüsü
Maun / Suyun sertlik derecesi
Ezgi
Melih Cevdet Anday romanı
Önem vermek, umursamak
Bir üzüm türü
Eski Türklerde bir tanrıça
Düşünme sözü
Boru sesi

sudoku

8	9		2	4				
				9		2	6	
	2		8			5		
								1
		6		3			7	
		3		5				
9					5			
1					8			
					4	6	2	3

4				9			6	
9		6		2			4	
3							8	
		3			5	1		
	1		7			2		
			2	4				
					4		1	8
			1		2			9
	9	4			3			

			9	1	8			
						4	6	3
	2							
		1		2	6		8	
	7	5			1			
		4					2	
			4	9				
6								2
4				7		8		1

ÇÖZÜMLER

KARE BULMACA

SOLDAN SAĞA

1. Dekoratör-Ho. 2. Etiket-Zaman. 3. Lira-İde-Asu. 4. Emare-Oküler. 5. Go-İzan-Fit. 6. Eline çabuk. 7. Opal-Tulani. 8. Oje-İman-Nil. 9. Bira-En-Neşe. 10. İran-Si-At. 11. Latif-Tekin. 12. İl-Zimam-Ret. 13. Samos-Memo. 14. Kien-Surinam. 15. Nyasa-Etika.

YUKARIDAN AŞAĞIYA

1. Delege-Obelisk. 2. Etimoloji-Alain. 3. Kira-İperit-Mey. 4. Okarina-Arizona. 5. Re-Ezeli-Afis. 6. Ati-Aç-Men-Sa. 7. Donatan-Tamu. 8. Özek-Bun-Semere. 9. Ra- Üful-Nik-Mit. 10. Malikane-İroni. 11. Haset-Nişane-Ak. 12. Onur-Filet-Tema.

Aydınlık
KURULUŞ. 1921 ŞEFİK HÜSNÜ DEĞMER VATAN - EMEK - NAMUS
Yıl: 98
Sayı/Nr.: 4214
8 Temmuz 2019

Yayın Sahibi:
İmece Basın ve Yayıncılık Ticaret Limited Şirketi

Genel Müdür
(Tüzel Kişi Temsilcisi)
Gürkan Koç

Genel Yayın Yönetmeni:
M. İlker Yücel

Haber Müdürü:
Cansu Yiğit

Sorumlu Yazışleri Müdürü:
Nadir Temeloğlu

Rezervasyon
0212 2512114 / 165
reklam@aydinlik.com.tr

Yönetim Yeri. Asmalı Mescit Mahallesi İstiklal Caddesi Deva Çıkmazı No: 3 / 5 Beyoğlu - İstanbul
Tel. 0212 251 21 14 - 15 - 16 Faks. **0212 251 55 06**
Ankara Büro Tel. 0312 229 88 45 **Faks.** 0312 229 88 47
İzmir Büro Tel ve Faks. 0232 489 16 15
Avrupa Tel: 0049 163 866 30 78 **E-Posta:** halklailiskiler@aydinlik.com.tr

İstanbul Baskı:
Üretici Yayıncılık ve Danışmanlık Tic. Ltd. Şti. Oruçreis Cad. Remzi Özkaya Sok. No.16 Bahçelievler / İstanbul
Tel. 0212 655 44 34

İzmir Baskı:
Üretici Yayıncılık ve Danışmanlık Tic. Ltd. Şti. 1142 Sok. No:24 Sarnıç Gaziemir/İzmir

Ankara Baskı:
Üretici Yayıncılık ve Danışmanlık Tic. Ltd. Şti. Mat-Sit İş Merkezi 35. Cadde No: 2 / 11 Ivedik-Ankara

Dağıtım. Turkuvaz Dağıtım Pazarlama A.Ş.
Önerileriniz için. halklailiskiler@aydinlik.com.tr
www.aydinlik.com.tr Yayın Türü. **Yaygın Süreli**

kare bulmaca

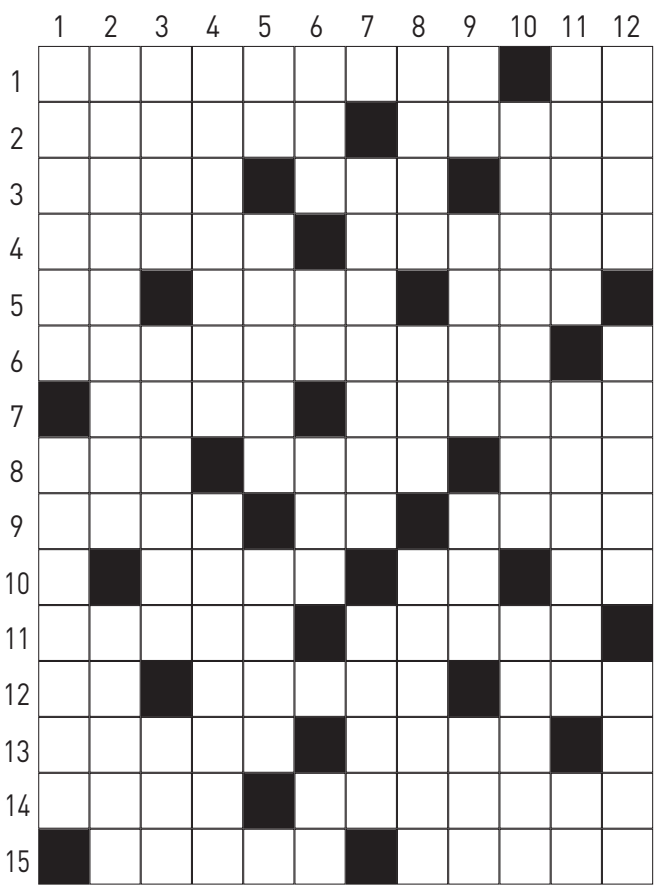

soldan sağa

1. İç mimar – Holmiyum simgesi. **2.** Yafta – Vakit. **3.** Türk para birimi – Felsefede düşünce – Fazıl Hüsnü Dağlarca'nın bir şiir kitabı. **4.** Belirti – Optik aletlerinde objektiften aldığı ışınları göze veren mercek sistemi. **5.** Bir strateji oyunu – Anlama yete-neği – Formda olan. **6.** Tez iş gören. **7.** Değerli bir taş – Boyuna, uzunluğuna. **8.** Tırnak boyası – Kutsal inanç – Afrika'da bir ırmak. **9.** Alkollü bir içki – Genişlik – Sevinç. **10.** Komşu bir ülke – Bir nota – Satrançta bir taş. **11.** Güzel, göze hoş görünen – Uğurlu. **12.** Vilayet – Hayvan yuları – Kabul etmeme. **13.** Bir Yunan adası – Kısaca Mehmet. **14.** Elias Canetti'nin, Körleşme adlı romanındaki temel tip – Güney Amerika'da bir ülke. **15.** Afrika'da bir göl – Kropotkin'in ünlü yapıtı.

yukarıdan aşağıya

1. Murahhas – Dikilitaş. **2.** Kökenbilim – "... Delon" (Fransız aktör). **3.** İcar – Hardalgazı – Şarap. **4.** Yumurta ağızlıklı üflemeli bir çalgı – ABD'de bir eyalet. **5.** Bir nota – Öncesiz – Gümüşbalığının küçüğü. **6.** Gelecek – Haris – Yasaklama – Şart eki. **7.** Gemisini deniz ticaretinde kullanan gemi sahibi – Cehennem. **8.** Merkez – Sıkıntı – Yemiş, meyve. **9.** Radyumun simgesi – Yıldız batma – İyi, hoş – Efsane. **10.** Yurtluk – Bir şeyin tersini söyleyerek alay etme. **11.** Çekememezlik – Belirti, iz – Yumurtanın bir bölümü. **12.** Şeref – Derinliği aynı olan sığ su alanı – Sanat eserinde işlenen konu.

8	9	5	2	4	6	1	3	7
3	4	7	5	9	1	2	6	8
6	2	1	8	7	3	5	4	9
4	7	9	6	8	2	3	5	1
5	8	6	1	3	9	4	7	2
2	1	3	4	5	7	9	8	6
9	3	2	7	6	5	8	1	4
1	6	4	3	2	8	7	9	5
7	5	8	9	1	4	6	2	3

4	2	1	5	9	8	7	6	3
9	8	6	3	2	7	5	4	1
3	5	7	4	1	6	9	8	2
2	4	3	6	8	5	1	9	7
6	1	8	7	3	9	2	5	4
5	7	9	2	4	1	8	3	6
7	6	2	9	5	4	3	1	8
8	3	5	1	6	2	4	7	9
1	9	4	8	7	3	6	2	5

3	4	6	9	1	8	2	7	5
1	8	9	2	5	7	4	6	3
5	2	7	3	6	4	9	1	8
9	3	1	7	2	6	5	8	4
2	7	5	8	4	1	6	3	9
8	6	4	5	3	9	1	2	7
7	1	8	4	9	2	3	5	6
6	9	3	1	8	5	7	4	2
4	5	2	6	7	3	8	9	1

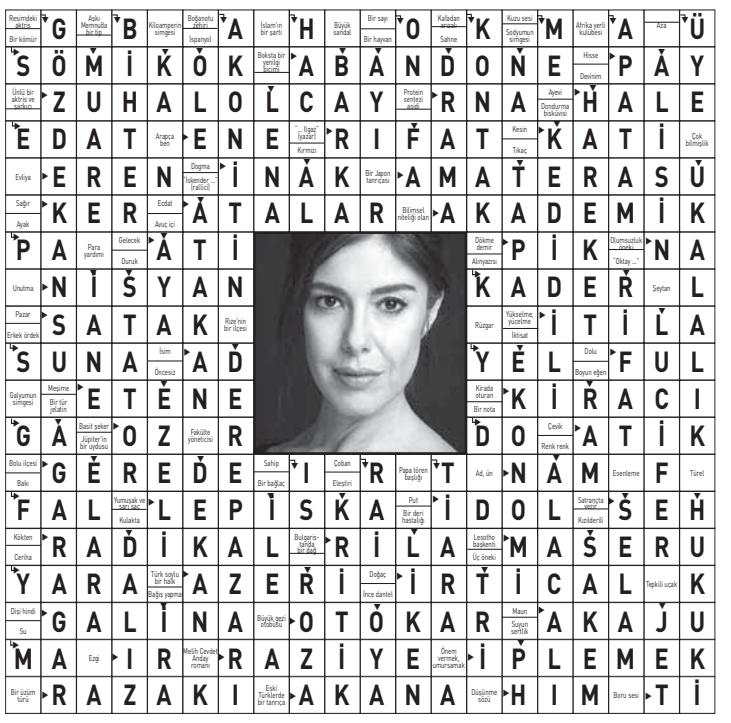

Hazırlayan: İlker Mumcuoğlu / mumcuogluilker@gmail.com

TV YAYIN AKIŞI

ULUSAL KANAL

07.30 Günaydın Türkiye
10.00 Televizyon Gazetesi
12:00 Bunu Bilmek Lazım
12.30 Gün Ortası
15:00 Sendikacılık Okulu
15:30 Büyük Saat
16.00 Nasıl Yani
18.00 Tarihten Gelen
19:00 Ana Haber
20.00 Çıkış Yolu
23.00 Gece Görüşü

Cem TV

08:10 Yağmur Damlası
11:40 Elementler Macera
13:30 Sağlıklı Hayat
14:20 Günün Menüsü
16:30 Mega Yapılar
19:30 Kültür Mantarı
21:30 Gün Ortası Haber
00:00 Kardeş Tuzağı

Show

08:00 Kendine İyi Bak
10:00 Yerli Dizi
13:00 Gelin Evi
15:00 Zahide Yetiş'le
18:45 Show Ana Haber
20:00 Yerli Dizi
00:15 Yerli Dizi

Kanal B

10:00 Başkent'te Sağlık
11:00 Çocukça
12:00 Bugün Neredeyiz
15:00 Bizim Türküler
16:00 Tarihe İmza Atanlar
18:00 7 Gün
19:00 Klasikler
20:00 Ana Haber Bülteni
21:00 Kurtuluşun Yolu
23:00 Tarih Bahçesi
23:30 Doğru Seçim

atv

08:00 Kahvaltı Haberleri
10:00 Müge Anlı İle Tatlı Sert
13:00 atv Gün Ortası
14:00 Beni Bırakma
16:20 Esra Erol'da
19:00 atv Ana Haber
20:00 Kim Milyoner Olmak İster?
22:30 Yerli Dizi

Halk TV

07:30 Semra Topçu İle Güne Başlarken
11:00 Ayşenur Arslan İle Medya Mahallesi
13:00 Ezgi İle Haber Masası
17:00 Özlem Gürses İle Yeni Dünya
18:00 Lale Arslan İle Ana Haber
21:00 Tuba Emlek Mercek
23:00 Ata Arslan İle Gece Bülteni

TRT 1

07:05Baba Candır
09:55Hangimiz Sevmedik
12:30Seksenler
18:55Doğrusu Ne?
20:00Tozkoparan
00:55Ev Sineması Kuşağı "Koyverdin Gittin Beni"

CNN TÜRK

09:00 Parametre
10:00 10'dan Sonrası
13:00 Bugün
15:00 Günlük
17:00 Günlük
18:00 Ana Haber
21:00 Tarafsız Bölge
23:00 Günün Sonu

TRT Haber

06:00 TRT HABER'de Dün Bugün
09:30
12:40 İşitme Engelliler Bülteni
19:00 Haber 19
20:00 Ana Haber 20
22:00 Haber 22
23:00 Gece Bakışı

NTV

08:00 Haber Bülteni
09:00 Haber Bülteni
10:00 Haber Bülteni
11:00 Haber Bülteni
12:00 Haber Bülteni
13:00 Öğle Bülteni
16:00 Haber Bülteni
17:00 Haber Bülteni
18:00 Haber Bülteni
19:00 Haber Bülteni
20:00 Ana Haber
22:00 Haber Bülteni
23:00 Gece Bülteni

Haber Türk

08:00 Gün Başlıyor
09:00 Para Gündem
12:00 Gün Ortası
14:25 Bakış
15:00 Habertürk Manşet
17:00 Akşam Haberleri
19:00 Ana Haber Bülteni
21:00 Türkiye'nin Nabzı

Kanal D

08:30 Yerli Dizi
09:30 Müge ve Gülşen'le 2. Sayfa
11:45 Arda'nın Ramazan Mutfağı
12:45 Gelinim Mutfakta
16:00 Yerli Dizi
18:45 Buket Aydın'la Kanal D Ana Haber
20:00 Yerli Dizi
22:15 Sinema

FOX

07:15 İsmail Küçükkaya İle Çalar Saat
10:00 Çağla İle Yeni Bir Gün
12:15 Yerli Dizi
16:30 Zuhal Topal'la Sofrada
19:00 Ana Haber
20:00 Yasak Elma
00:15 Yerli Dizi

TLC

07:00 Mesut Yar İle Bugün
09:30 Vahe İle Evdeki Mutluluk
10:30 Yerli Dizi
13:15 Nergis Zamanı
17:00 Yerli Dizi
18:45 Star Ana Haber
20:00 Yerli Dizi
00:15 Yerli Dizi

06:00 Yiyecek Fabrikası
09:00 Düğün Pastaları Yarışıyor
11:00 Rüya Gibi Evler: Atlanta
13:00 Ağır Yaşamlar Şimdi Ne Yapıyorlar?
17:00 Adalet
20:30 Kayıp Hayat
23:30 Seni Hiç Tanımamışım

Ayasofya'da defineci katliamı

Helenistik döneme dair önemli izler taşıyan, Antalya'nın Alanya ilçesinde 'Ayasofya' adıyla bilinen Colybrassus Antik Kenti'nde kaçak kazı yapan defineciler tarafından talan edilidi. Defineciler, kent kalıntılarını, lahitleri, kayaya oyulmuş mezar odasının içi ile girişindeki kemerde yer alan kartal motifinden birini kırarken, Medusa başını ise çaldılar

ANADOLU medeniyetinin önemli adreslerinden, Antalya'nın Alanya ilçesinin 30 kilometre kuzeybatısındaki Bayır Mahallesi'nde yer alan Colybrassus Antik Kenti, Pisidia'nın doğusunda Kilikya'nın batısında Helenistik dönem izleri taşıyan yerleşim olarak biliniyor. Güneybatısındaki nekropol alanında açıkta birçok lahit ve kaya mezarı bulunan antik kentte yaşam, yazılı kaynaklara göre Orta Çağa kadar devam etti. Ayasofya adıyla bilinen Colybrassus'ta, önemli kalıntılar arasında oldukça iyi işlenmiş İon köşe başlıklı tapınağıyla nekropolündeki lahitler ve doğal kaya mezarı yer alıyor. Tapınak, sarnıç, Odeon, evler, kapı ve sur gibi kalıntıları olan antik kentte günümüze ulaşabilen kayaya oyulmuş tek mezar odası, güzelliğiyle dikkati çekiyor.

ÖREN YERİ OLARAK DÜZENLENMEMİŞ

Çevreye dağılmış çok sayıda yazıt ve lahit bulunan Ayasofya'da 18 basamaklı merdivenle ulaşılan anıtsal nitelikteki kaya mezarında, tek mekandan oluşan mezar odası, kaçak kazı yapanlar tarafından talan edildi. Definecilerin kaya mezarı girişindeki üstü basık kemer şeklinde yontulmuş içi Medusa başı ile süslenmiş kemerin iki yanında yer alan kartal motiflerine zarar verdiği gözlendi. Çok sayıdaki lahdin ise üzerindeki kabartmaları, üst tarafının parçalandığı gözlendi. Ören yeri olarak düzenleme ve kazı çalışması yapılmayan antik kentte, defineciler tarafından mezar odasının içindeki kayalar ile kemerdeki kartal motifinden birinin kırıldığı, Medusa başının ise kaçırıldığı öne sürüldü.

'ESKİ HALİNE GELMEZ AMA KALANI MUHAFAZA EDİLSİN'

Bayır Mahalle Muhtarı Mustafa Yılmaz, antik kentin son yıllarda kaçak kazı yapanlar tarafından talan edildiğini söyledi. Kaya mezarındaki Medusa başının bulunduğu kemerin kırıldığını, içerisinin tahrip edildiğini, kent kalıntılarında kaçak kazılar yapıldığını belirten Yılmaz şunları söyledi: "Kaçak kazı yapanlar tarihi tahrip etmişler, taşları, heykelcikleri kırmışlar, Medusa başını yok etmişler. Her yer talan edilmiş. Tarihi yer acınacak halde. Burası eski haline gelmez ama en azından kalanın muhafaza edilmesi için yetkililerden yardım istiyorum."

ŞEKİ HAN SARAYI UNESCO Listesi'ne girdi

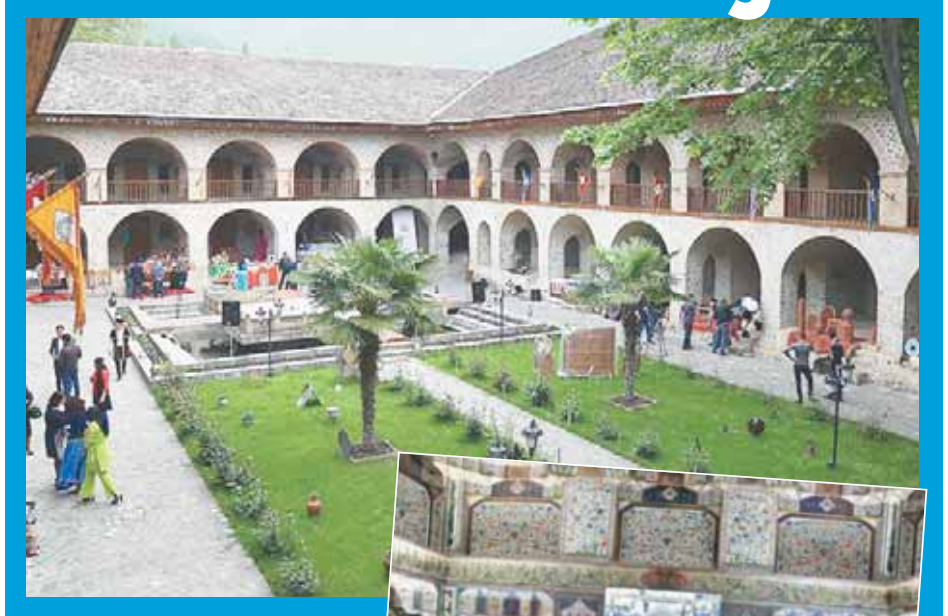

AZERBAYCAN'ın başkenti Bakü'de devam eden 43. Dünya Miras Komitesinin bugünkü toplantısında dünyanın farklı ülkelerinden doğal ve kültürel anıtların Dünya Mirası Listesi'ne girmesi müzakere edildi.

Yaklaşık 180 ülkeden iki bin 500'den fazla katılımcının yer aldığı toplantıda, Azerbaycan'ın sunduğu "Şeki kentinin tarihi mahallesi ve Şeki Han Sarayı" oylama ile listeye girdi.

ÇİVİSİZ SARAY

Azerbaycan mimarisinin en önemli anıtları arasında gösterilen ve 1762'de hanların yazlık ikametgahı olarak inşa edilen Şeki Han Sarayı'nın en önemli özelliklerinden biri de yapımında çivi veya herhangi bir yapıştırıcı unsurun kullanılmamış olması.

Çevresi surlarla çevrili, iki kat, altı oda ve iki aynalı balkondan oluşan, salon ve oda duvarları renkli işlemeler, motifler, savaş sahnelerinin yansıtıldığı duvar resimleriyle süslü sarayın ahşap çıtalar arasına çeşitli renklerde cam monte edilerek yapılan geometrik desenli pencereleri, "şebeke" adı verilen el sanatlarının en nadir örnekleri arasında gösteriliyor.

Kısalar 'Diğital Yalnızlık'ı anlatacak

SABANCI Vakfı Kısa Film Yarışması'nın 2019 yılı başvuruları başladı. "KısaFilm Uzun Etki" sloganı ile hayata geçirilen yarışmanın bu yılki teması "Dijital Yalnızlık". Bu yıl dördüncüsü düzenlenen Kısa Film Yarışması'na başvurular22 Kasım tarihine kadar yapılabilecek.

Yarışmanın Türkiye'de kısa filmin gelişmesi için çok önemli bir proje olduğuna dikkat çeken Kısa Film Yarışması Sanat Yönetmeni Zeynep Atakan, "Her yıl ödül kazananların ve finalistlerin filmleri uluslararası önemli festivallerde gösterilerek, evrensel boyutta da önemli bir ses getiriyorlar. Yurtiçinde ve yurtdışında iletişim ağlarını geliştirerek, yeni projeleri için önemli katkılar kazanıyorlar. Bu yılki 'dijital yalnızlık' temasının yarışmaya çok önemli eserler kazandıracağına inanıyorum" dedi.

Sevgül Bilsel Safkan

AMAÇ TOPLUMSAL SORUNLARA DİKKAT ÇEKMEK

Sabancı Vakfı Kısa Film Yarışması ile amaçlarının toplumsal sorunlara dikkat çekmek ve toplumda bu konularda farkındalık oluşturmak olduğunu belirten Sabancı Vakfı Genel Müdürü Nevgül Bilsel Safkan şunları söyledi: "Ülkemizde de gençlerde dijital bağımlılığın ve buna bağlı yalnızlığın giderek yaygınlaştığını görüyoruz. Bu riski ortadan kaldırmanın yolu, gençleri kısıtlamaktan, teknoloji kullanımını yasaklamaktan değil, onları teknolojinin doğru kullanımı konusunda bilinçlendirmekten geçiyor. Bu nedenle bu yıl kısa film yarışmamızın temasını 'Dijital Yalnızlık' olarak belirledik. Başarılı ve yaratıcı genç sinemacılarımızın bu konuda ortaya koyacakları çarpıcı eserler aracılığıyla gençleri teknolojiyi ihtiyaçları doğrultusunda kullanmaya, artan zamanlarında da sanatla, sporla daha fazla ilgilenmeye teşvik etmek istiyoruz."

Dogu Perinçek

Rıfat Ilgaz

Dün sayfamızda yayımlanan ''Rıfat Ilgaz'ı saygıyla anıyoruz 'Akıl ve yürek kapısını çalan şair''' başlıklı yazıda kullandığımız görsellere ek olarak, iki arşivlik fotoğrafı daha siz değerli okurlarımızın dikkatine sunuyoruz.

YÜKLEM

Seyyit NEZİR
uvercinka.cem@gmail.com

Ne kalır ömürden?

SAKMER'de Cemal Süreya Kültür Sanat Derneği'nin düzenlediği, Aydan Ay'ın yönetip sunduğu "Gerçekçi Edebiyatımızın Değerleri / Temmuz'da Yitirdiklerimiz" adlı toplantıda Behzat Ay, Demirtaş Ceyhun, İsmet Kemal Karadayı, Mehmet Seyda, Muzaffer Buyrukçu ve Ağustos'ta yitirdiğimiz Bekir Yıldız anıldı. Konuşma ve şiirlerin yanı sıra, Zühal Tekkanat ve Necati Güngör'ün anıları; Ümit Öztürk, Fatma Başural, Gözde Eldemir ve Melahat Başural'ın şiirlerle katkıları; Seyyit Nezir'in anı ve dipnotları, aşırı sıcağa karşın ilgiyle izlendi. Yazarların çocuklarından gelen demeçler bölümünde Erdem Buyrukçu'nun Almanya'dan, Haldun Karadayı'nın Antalya'dan iletilerle katıldığı etkinliğe Bekir Yıldız'ın kızları Vildan Yıldız Kraemer ve Elif Rigal de çok uzaklardan katkılar verdi; gelen mektupları SAKMER yöneticisi Devrim Uygun ve tiyatrocu Tuncay Tarhan okudu. Eşi Nihal Tekkanat, Seyda'yı anlatırken; eğitimci Tamer Tezin, Ceyhun'un "Edebiyatımı Geri İstiyorum" kitabından hareketle posrmodernizm tartışmasını değerlendirdi; etkinliğin sonunda Mehtap İskender, ortamı ezgileriyle şenlendirdi.

KÜÇÜK İSKENDER NIYE YOK

Yazarlar üstüne çok ilginç saptamaların da verildiği etkinliğin sonlarında, dinleyicilerden bir arkadaş, 3 Temmuz'da yitirdiğimiz şair Küçük İskender hakkında tek söz edilmeyişini eleştirince, sunucu Aydan Ay, "Gerçekçi yazarları andığımız bir toplantıdayız" yanıtını verdi. Dinleyici arkadaşın kırgınlığı üzerine Seyyit Nezir toplantıda son dipnot için söz aldığında özetle şu noktalara değindi:

Gerçekçi değerlerin gündemden düşürülmesinde emperyalizmin yerli borazanlarınca kullanan postmodern edebiyatın önemli payı oldu. Postmodern anlayışın şiirimizdeki gözde temsilcilerinden K. İskender için nur içinde yatsın dileğimizi esirgeyecek değiliz. Ama şu bir gerçek ki, K. İskender ve kuşağı, hayatın çekilmez hale geldiği duygusuyla boğuntulu sokaklarda kaybolan gençleri ölüme özendiren, intihar alkışçısı, kirlenme ve kirletilmeyi matah olgu pahasıyla şişirerek sözüm ona asi şiirlerle öne çıkmaktan gurur duydular. Çağdaş edebiyatımızı yaratıcı bir üretkenlikle geliştiren gerçekçi yazarları andığımız bir etkinlikte, "reklamın kötüsü olmaz" anlayışıyla, birikimi tüketme niyetleriyle her fırsatta kendisinden söz ettirmeyi beceri sayanlara kapı aralamak yakışık almaz. Ne ki postmodernizm, bir arkadaşımızın sorusuyla yine gelip kapımızı tekmeledi.

ŞAİRİN KARA KUTUSU

Postmodernin ilk belirtileri için, daha 1930'larda, "bilinç atıkları", "kültürel dışkı" deyimi kullanılmış; dünya edebiyatının büyük gerçekçi ustaları, "okuru gübrelikte pertavsızla bok böceği arama zahmetine sokmayı hüner sayan züppelik" diye uyarmıştı. Gerçekten Küçük İskender de, "ben ölürsem karakutumu bulamayacaklar" derken (2001), Pandora'dan mülhem kara kutusunda özenle topladığı yaşam düşmanı zehirli atıkları okurlarına üstelik anlamsız ve gereksiz sıkıntılarla kesintisiz boca etmeyi planlamıştır. Sosyal medyada sayfadan sayfaya dolaştırılan, hiçbir şiirsel iletisi olmayan "güzel perdeler" şiiri, daha ilk iki satırında, onun ceptel düzeyindeki Türkçe bozgunculuğunu ele veriyor:

Sesli harflerle sen konuş
Sessiz harfler bana yeter

Kentli insanın ayaklanmasını anlattığı safsatasının belkemiği bu dizelerdedir.

ÇÜRÜMEDEN KALAN

Şiirinin "meteor etkisi"ni vurgulayan kâzip şöhretler yalan söylemiyor: Yaşamı toptan yıkıma niyetlidir. Postmodernizmin tüketici, sözde düşünsel ve estetik niyetler yüklü saldırı programı ve patlayıcılarıyla yaşamın tüm gözeneklerine kanser bulaştırma yeteneğini sergilediği örnekler önceleri şaşırtıcı ve çok etkili gelse de, okur, çok geçmeden gerçeği görmüştür. Gerçek şu ki, Küçük İskender'in bir kutucuk dünyasında çürüme ve karanlık övgüsünden başkaca bir şey yoktur. Beden ve ruhun göçü sonrasında ömürden kalan söz ve yazılarını hayır!la anmaktan daha doğal ne olabilir.

Ne diyordu yapısökümcü Derrida?: Aslolan; sözlü ve yazılı, görsel ve mimari, düş ve yaşamla örülü metinlerdir. Buradan bakılınca, yapısökümlerle bile Anka doğurmayacak kül metinler kalmıştır ömründen kala kala...

PARİS

Ali Rıza TAŞDELEN

Yaptırımlar Rusya'yı değil AB'yi vuruyor

AVRUPA Birliği (AB), Ukrayna'yı istikrarsızlaştırdığı ve Kırım'ı ilhak ettiği gerekçesiyle Rusya'ya uyguladığı ekonomik yaptırımları bir altı ay daha uzatma kararı aldı. 2014 yılından bu yana süren yaptırımlara karşı Rusya da Avrupa ürünlerinin Rusya'ya girişini yasaklamıştı.

PUTİN: BATI'NIN KAYBI BÜYÜK

Konuya ilişkin soruları yanıtlayan Rusya Devlet Başkanı Vladimir Putin, kendilerine yaptırım uygulayan Batı ülkelerinin kaybının daha çok olduğunu söyledi. Putin "Uzmanların görüşüne göre, bu yaptırımlardan dolayı Rusya 50 milyar dolar kaybederken, AB 240 milyar, ABD 17 milyar (onlarla zaten fazla ticari ilişkimiz yok), Japonya ise 27 milyar dolar kaybetti".

Birleşmiş Milletler (BM) özel raportörlerinden İdriss Jazairy'nin açıklamaları da Putin'i doğruluyor: "AB'nin yaptırımları Ruslardan çok Avrupalı şirketlere zarar vermektedir". Jazairy, Sputniknews'in Fransızca sitesine yaptığı açıklamada "Rusya ulusal üretimini geliştirerek yaptırımların etkisini hafifletmiştir" diyor, Rusya'nın yaptırımları fırsata çevirdiğini söylüyor.

'YAPTIRIMLARI FIRSATA ÇEVİRDİK'

Putin, aynı konuşmasında, "Onlar bizim pazarımızı kaybettiler. Biz ne kazandık? Biz de beynimizi çalıştırdık, ekonomik ve yüksek teknoloji alanındaki eksikliklerimizi belirledik, konuyla ilgili programlar oluşturduk, bu programlara 667 milyar Ruble yatırım yaptık. Daha önce yapmadığımız ürünleri üretmeye başladık". Putin bir de örnek veriyor: "Rusya'da hiç deniz motoru üretmemiştik. Hep dışarıdan alıyorduk. Şimdi daha iyisini üretiyoruz."

Geçen hafta Roma'daydı Putin, Başbakan Giuseppe Conte ile görüştü. İtalya hükümeti, Rusya'ya yaptırımlara açıktan karşı çıkıyor. Rusya-İtalya ticaret hacmi yaptırımlar öncesi (2013) 54 milyar dolarmış, bugün 27 milyar. Putin ile ortak açıklamalarında "Bu yaptırımların ne AB'ye ne de İtalya'ya faydası var. Bu krizden çıkmanın yolu bulunmalıdır" dedi. Putin ise "Biz bir adım atmaya hazırız, esas olarak bu Avrupalı ortaklarımıza bağlı" dedi.

ARKASINDA ABD VAR

ABD Ukrayna krizini kullanarak Avrupa'yı Rusya'ya karşı kışkırtıyor ve yaptırımları dayatıyor. Rusya Dışişleri Bakanı Sergey Lavrov konuyla ilgili İtalyan Libero gazetesine yaptığı açıklamada şunları söylemişti: "Bugün, Washington'un direktifiyle Brüksel bürokratları tarafından dayatılan yaptırımlar, bumerang gibi dönerek Avrupalı üreticileri vurmuştur. Rusya pazarındaki pozisyonlarını kaybetmişlerdir. Halbuki ABD bu yaptırımlardan hiç zarar görmemiştir çünkü zayıf bir ticaret hacmine sahibiz. Sonuç olarak ABD, Rusya ile sorunlarını çözmek için bedeli Avrupa'ya ve Avrupalılara ödetiyor".

Rusya, Avrupa tarım ürünlerinin birinci ithalatçısıydı. Almanya ve İspanya var bu ülkeler içinde, ama özellikle Fransız tarım ürünlerinin baş alıcısı Rusya. Rusya'nın Avrupa'nın et ve süt ürünlerine koyduğu ambargo, özellikle Fransız çiftçisini vurdu. Fransa, her yıl AB'nin Ortak Tarım Fonu'ndan 11 milyar Euro destek alır. Buna rağmen çiftçi zor durumdadır! Üzerine bir de Rusya Ambargosu gelince, Fransız çiftçisi iflasın eşiğine geldi. Haftada en az 2-3 çiftçi iflas ediyor.

ÇÖZÜM ARAYIŞLARI

AB bu kararı veriyor ama diğer taraftan, Almanya ve Fransa'nın Ukrayna krizini ABD'den farklı bir yaklaşımla ele alıyor olması, Avrupa'nın ABD'den uzaklaşarak Asya'ya yönelişinin bir göstergesi. ABD'nin sorunu askeri saldırganlıkla çözme isteğine karşılık, Almanya ve Fransa diyalog yoluyla çözülmesinden yana. Bunun için 2015 yılında dönemin Fransa Cumhurbaşkanı François Hollande'nin inisiyatifiyle Almanya Başbakanı Merkel, Rusya Devlet Başkanı Putin ve Ukrayna Cumhurbaşkanı Petro Poroşenko bir araya gelerek bugün "Nomandiya dörtlüsü" diye adlandırılan görüşme sürecini başlatmışlardı.

Fransa Cumhurbaşkanı Macron G20 Zirvesi'nde Putin ile görüşmesinde konuyu gündeme getirdi ve ağustos sonu yapılacak G7 Zirvesi'nden önce Putin ile görüşeceğini ve kasımda Çin'e gideceğini açıkladı. Macron Atlantikçi yönü ağır basan bir lider ama aynı zamanda AB sözcülüğüne de soyunmuş görünüyor. Bu durum kendisini Atlantik ve Avrasya arasında zikzak çizmesine neden oluyor.

Macron'un G20 Zirvesi'nde hem Çin hem de Rusya'ya sıcak mesajlar vermesi, aynı tarihte Rusya Federasyonu Başbakanı Dmitriy Medvedev'in Fransa Başbakanı Édouard Philippe'nin davetlisi olarak Fransa'da bulunması olumlu gelişmelerdir.

Yunanistan sandık başına gitti

YUNANİSTAN'da dün genel seçim düzenlendi. Yunanistan halkı dün sabah yerel saatle 7.00'den itibaren sandık başına gitmeye başladı. Yüzde 3 seçim barajının bulunduğu ülkede, 20 parti 300 sandalye için yarıştı. Saat 19.00'da sandıklar kapandı. Gazetemizin baskıya gittiği saaatlerde sonuçlar açıklanmamıştı.

Geçen Mayıs ayında yapılan Avrupa Parlamentosu seçimlerinde, hükümet partisi SYRIZA, ana muhalefet partisi Yeni Demokrasi (ND)'den yaklaşık yüzde 10 puanlık farkla geride kalınca, Başbakan Aleksis Çipras erken seçim ilan etmişti.

SYRIZA'nın AB ve IMF karşısında gerilemesi, Kuzey Makedonya ile yaptığı isim anlaşması ve geçen yaz Attika bölgesindeki yangında hükümetin geç reaksiyon göstermesinden dolayı 100 kişinin hayatını kaybetmesi, SYRIZA ile Başbakan Çipras'ın popüleritesini ciddi ölçüde sarstı.

Seçim öncesindeki son 24 saatte yapılan dokuz nabız yoklaması, SYRIZA'nın aradaki farkı kapatamayacağını, muhalefet partisi ND'nin ise kendi başına hükümet kurabileceğini gösterdi.

Diğer muhalefet partileri arasında eski sosyalist partisi PASOK'un devamı olan Fofi Yennimata önderliğindeki KINAL partisi, Dimitris Kuçumbas önderliğindeki Yunanistan Komünist Partisi (KKE) ve aşırı sağcı Altın Şafak Partisi (HA) yer alıyor.

Yunanistan Başbakanı ve SYRIZA lideri Aleksis Çipras, oyunu başkent Atina'nın Kipseli semtinde kullandı. Ardından gazetecilere açıklama yapan Çipras, seçmenlere seçimlere katılım çağrısında bulundu. Halkın gelecek 4 yıl için ülke adına karar vereceğini belirten Çipras, "Halkımıza oy kullanmaları için sandığa gelmeleri çağrısında bulunuyorum. Hava çok sıcak olmasına rağmen 20 dakikalarını ayırsınlar. Ülkemizin geleceği için bu kritik kararı vermek üzere sandıklarda hazır bulsunlar" ifadelerini kullandı.

Oyunu Atina'nın Peristeri semtinde kullanan Yeni Demokrasi (ND) lideri Kiriakos Miçotakis, okul önünde sloganlarla karşılandı. Oy verme işleminin ardından basın mensuplarına açıklamada bulunan Miçotakis, "Bugün Yunan halkı ülke geleceğini ellerine alıyor. Yarın vatanımız için daha iyi bir gün doğacağından eminim" şeklinde konuştu.

Aleksis Çipras

Berlin yaptırımlardan kurtulmayı planlıyor

Rusya'ya uygulanan yaptırımlara Avrupa'da itiraz sesleri yükselmeye başladı. Welcker, yaptırımların Alman ekonomisinin Rusya'daki konumunu sadece 'geçici olarak ve kısa süreliğine' kayba uğratmakla kalmadığını, zira, kaybedilen alanlara başka ülkeler girdiğini belirtti

Vladimir Putin

Donald Trump

ALİ MERCAN / FRANKFURT

ALMANYA'da ABD'nin Rusya'ya uyguladığı yaptırımlara katılma konusundaki itirazlar, son günlerde yükseldi. Zira Rusya'ya yaptırımlar AB'yi vuruyor.

German Foreign Policy (GFP), Berlin Yönetiminin, ABD'nin üçüncü ülkelere yönelik ambargolarına katılmayı, adım adım kaldırmayı planladığını yazdı. Önlemlerin, sadece Rusya ve İran'la sınırlı kalmayacağı belirtiliyor. GFP, Atlantik karşıtı önlemleri önümüzdeki günlerde daha ayrıntılı açıklayacağını bildirdi.

Karl Martin Welcker

Alman girişimcilerin yanı sıra siyaset adamları da seslerini yükseltti. Saksonya Eyaleti Başbakanı Michael Kretschmer (CDU) ve Aşağı Saksonya Eyalet Başbakanı Stephan Weil (SPD)'de yaptırımlara tavır aldılar. Alman yatırımcılar, Çin pazarında da gittikçe artan kayıplarla karşı karşıya oldukları konusunda uyarıyorlar.

German Foreign Policy'de 4 Temmuz'da yayımlanan 'Yaptırım Savaşları Çağı I' başlıklı analizde, 2017'den beri Washington tarafından Rusya'ya uygulanan yaptırımlar inceleniyor. Yazıda yaptırımların AB ile ön görüşme yapılmadan başlatıldığı ve yabancı firmaları da katılmaya zorladığı vurgulanıyor.

'ADIM ADIM KALDIRILSIN'

7 Haziran'da Saksonya Başbakanı Kretschmer, St. Petersburg'ta toplanan Uluslararası Ekonomi Forumunda Rusya Devlet Başkanı Vladimir Putin ile buluştu. Kretschmer-Putin görüşmesinde yaptırımlar ele alındı.

AB, Kırım'a yaptırımları 23 Haziran 2020'ye kadar Rusya'ya yaptırımları 1 Ocak 2020'ye kadar uzatmıştı.

Yaptırımların hemen toptan yırtılması zor olsa da Mecklenburg-Vorpommern Eyalet Başkanının da dediği gibi adım adım kaldırılabilir görüşü öne çıkıyor. SPD Geçici Meclis Başkanı Rolf Mützenisch de hafta başında bu görüşü destekleyen bir açıklama yaptı. Alman Ekonomi kurumları Mützenisch'i destekledi.

'PAZAR KAYIPLARI KALICI HALE GELİYOR'

Rusya'ya yaptırımların giderek daha fazla kayba yol açtığı ve aralıksız devam edeceği vurgulanıyor. Alman Makine Üreticileri Birliği Başkanı Karl Martin Welcker, yaptırımların Alman ekonomisinin Rusya'daki konumunu sadece 'geçici olarak ve kısa süreliğine' kayba uğratmakla kalmadığını söyledi. Zira, kaybedilen alanlara başka ülkeler giriyordu.

Alman Çiftçiler Birliği de Rusya'da önemli tarım yatırımlarının tehlikeye girdiğini açıkladı. Welcker Çin pazarında da geri dönüşü olmayan kayıplara uğradıklarını belirtti.

German Foreign Policy'ye göre Alman Firmaları gittikçe ABD'nin hedef tahtası konumuna geliyor.

Alman-Rus Dış Ticaret Odası (AHK) Başkanı, yaptırımların gelişmeye aykırı olduğunu, her tarafa zarar verdiğini belirtiyor. AHK'nın 141 firma arasında yaptığı ankette bunların kısa sürede 1,1 milyar avro kaybettiklerini ortaya koyuyor. Rusya'da faaliyet yürüten 4 bin 500 Alman firması düşünüldüğünde, kaybın boyutu ortaya çıkıyor.

İngiliz Büyükelçinin yazışmaları sızdı

İNGİLTERE'nin Washington Büyükelçisi Sir Kim Darroch'ın ABD Başkanı Donald Trump'ın "beceriksiz" olduğu ve görevini "utanç" içinde sonlandırma riski bulunduğu şeklinde rapor yazdığı iddia edildi.

Sir Kim Darroch

Daily Mail gazetesi, Darroch'ın diplomatik yazışmaları olduğunu öne sürdüğü metinler yayımladı.

Habere göre, İngiliz Büyükelçinin ABD Başkanı hakkındaki görüşlerini yansıtan diplomatik yazışmaların birinde, "Trump yönetiminin esasen daha normal, daha az işlevsiz, daha az tahmin edilemez, daha az hizipçi, diplomatik olarak da daha az sakar ve beceriksiz olacağına inanmıyoruz" ifadeleri yer aldı. Trump yönetimindeki Beyaz Saray'ın "yetkin" olarak görüleceğini düşünmediğini kaydeden Darroch, ayrıca mevcut idarenin "utanç içinde sona ermesine yol açabilecek bir şeylerin ortaya çıkabileceğini" yazdı. Trump yönetiminin skandallar nedeniyle çökebileceğini vurgulayan Darroch, ancak yine de İngiliz hükümetini Trump'ı "silmemeye" çağırdı.

'SÖYLEDİĞİNİN TERSİNİ YAPMA RİSKİ VAR'

ABD Başkanı'nın hayatının çoğunu skandallarla geçirdiğini ancak her zaman ayakta kaldığını belirten İngiliz Büyükelçi, "Trump, (Arnold) Schwarzenegger gibi Terminator'ün final sahnesinde dayak yemiş ancak sağlam bir şekilde alevlerin içinden çıkabilir" uyarısında bulundu. ABD Başkanı'nın "bir şey söyleyip tamamen tersini yapma riski olduğuna" dikkati çeken Darroch, Trump'la iletişim kurmak için düşüncelerin basitleştirilmesi hatta açıkça söylenmesi gerektiğini ifade etti.

'SAMİMİ OLMALARI İÇİN PARA ÖDÜYORUZ'

Sızıntıya ilişkin konuşan bir İngiltere Dışişleri Bakanlığından yetkili, "İngiliz halkı, büyükelçilerimizden bakanlara (görev yaptıkları) ülkelerdeki politikalara ilişkin dürüst ve yalın değerlendirme sunmalarını bekler" dedi. Elçilerin görüşlerinin her zaman bakanların ya da hükümetin görüşleri anlamına gelemeyeceğini söyleyen yetkili, "Onlara samimi olmaları için para ödüyoruz" ifadesini kullandı. ABD Büyükelçisinin de İngiliz hükümeti ve yetkilileri hakkında yazışmalar yaptığının altını çizen yetkili, iki ülke arasındaki ilişkilerin sızıntılara dayanacak kadar güçlü olduğunu dile getirdi. 65 yaşındaki Darroch, Trump'ın seçim zaferinden 10 ay önce Ocak 2016'da İngiltere'nin Washington Büyükelçiliğine getirilmişti.

AB bayrağı yaktılar

PARİS'te 17 Kasım'da ülkedeki akaryakıt fiyatlarına yapılan zammın protesto edilmesi için başlayan ve hükümet politikalarının eleştirilmesiyle devam eden Sarı Yelekler eylemleri, 34'üncü haftasında devam ediyor. Protestocular, Fransa Cumhurbaşkanı Emmanuel Macron'un ekonomik reformlarının yanı sıra polis şiddetine karşı öfkelerini dile getirmek için başta başkent Paris olmak üzere, Toulouse ve Nantes sokaklarında eylemlerini sürdürüyor. Yetkililer, 34'üncü haftada eylemlere 6 binden fazla kişinin katıldığını duyurdu. Sosyal medyada yer alan görüntülerde, Paris'teki protestolarda, protestocuların AB bayrağı yaktıkları görüldü.

T.C. OSMANİYE 2. ASLİYE HUKUK MAHKEMESİNDEN

ESAS NO : 2015/226 Esas
DAHİLİ DAVALI - MERYEM ERDEM -T.C.18572913444
Mahkemenizce dava dilekçesinde belirtilen adresinize çıkartılan tebligatın ikmali mümkün olmadığından, yapılan keşif neticesinde alınan bilirkişi raporlarının ilanen tebliğine karar verilmiş olup;
Devam eden yargılama kapsamında dava konusu Osmaniye ili Merkez Yeni Mah. 832 ada 33 parsel sayılı taşınmazda yapılan keşif neticesinde;
Fen bilirkişileri tarafından yapılan inceleme sonucunda hazırlanan 07/02/2017 tarihli raporda; yapmış olduğunuz bina ile davalıya ait 832 ada 33 parsel sayılı taşınmaza "A" harfi ile belirlenen kısımda 8,54m2 "B" harfi ile tespit edilen alanda 2,90m2 ve "C" harfi ile belirlenen (bahçe duvarı örülmek sureti ile) alanda ise 68,00m2 müdahale de bulunduğunuzun tespit edildiğinin bildirildiği,
İnşaat bilirkişisi tarafından yapılan inceleme sonunda düzenlenen 27/03/2017 tarihli rapor ve 20/03/2018 tarihli ek raporda hissedar olduğunuz müdahale edilen alanların kali durumunda tüm taşınmazın zarar göreceği bu nedenledavalılar adına tesicilinin uygun olacağı, müdahaleye konu "A" harfi ile belirlenen alanın değerinin 1.708,00₺, "B" harfi ile belirlenen alan değerinin 580,00₺ ve C harfi ile belirlenen alan değerinin 13.600,00₺ olduğu, "A,B ve C" harfleri ile belirlenen alanların geriye dönük 5 yıllık ecrimisil bedelinin toplam 4.829,00₺ olduğunun tespit edildiği hususu ilanen tebliğ olunur.

Resmi ilanlar www.ilan.gov.tr'de BASIN: 1021692 (www.bik.gov.tr)

T.C. ADANA 3. SULH HUKUK MAHKEMESİNDEN

ESAS NO : 2015/1344 Esas
Davacı , Fisun Küçükaltun İleDavalılar , Ahmet Can Özaksüt, Ayla Yılmazer, Bedia Oğur Ayanlar, Duriye Aslıhan Karataş, Fatma Sibel Keskin, Günay Bozdik, Hasan Salim Ataç, Hüseyin Ayhan Şahindokuyucu, Mukaddes Özaksüt, Müalla Berin Gökşen, Nevin Sabahat Aytaş, Nilgün Ketre, Sevim Saadet Aytaş, Şenay Aracı, Taylan Özaksüt, Yiğit Özaksüt arasında mahkememizde görülmekte olan Ortaklığın Giderilmesi (Paylı Mülkiyette) davası nedeniyle;
Tüm aramalara rağmen adresi tespit edilemeyen davalı TAYLAN ÖZAKSÜT(TC: 19261118188) adına çıkartılan davetiyelerin bila iade edildiğinden, zabıtaca da adresi tespit edilemediğinden ilanen davetiye çıkartılmasına karar verilmiş olmakla, dava konusu **Adana İli, Seyhan İlçesi, Karasoku Mah., 168 Ada, 36 Parsel de yer olan 102 M2 büyüklüğünde kargir ev niteliğindeki taşınmaz üzerindeki ortaklığın satış sureti ile giderilmesinekarar verilmesi talep edilmiş olup, dava dilekçesine karşı 2 haftalık kesin süre içerisinde cevap dilekçesini sunması veduruşmanın atılı olduğu 08/10/2019 günü saat 09:10'da duruşmada hazır bulunması veya kendisini bir vekille temsil ettirmesi, aksi halde gıyabında duruşma yapılarak karar verileceği hususu davetiye yerine geçerli olmak üzere davalı TAYLAN ÖZAKSÜT 'e ilanen tebliğ olunur.**

Resmi ilanlar www.ilan.gov.tr'de BASIN: 1021703 (www.bik.gov.tr)

Yılan hikayesine dönen Vedat Muriç transferinde son perdeye gelindi. Rizespor'la anlaşan sarı-lacivertliler, Muriç'i de ikna etti

MURİÇ'İ FENERBAHÇE KAPTI

FORVET hattını güçlendirmek isteyen Fenerbahçe, iki aylık ısrarının sonucunu aldı ve Vedat Muriç transferinde mutlu sona ulaştı. Sarı-lacivertliler, resmi sitelerinden "Vedat Muriç Türkiye'nin en büyük ailesine katıldı" başlığıyla yaptığı açıklamada "Vedat Muric konusunda, kulübü ve kendisiyle UEFA transfer prosedürleri çerçevesinde yapılan görüşmeler sonucu anlaşma sağlanmıştır. Yapılacak sağlık kontrollerinin ardından futbolcu renklerimize bağlanacaktır. Önümüzdeki 4 yıl formamızı gururla taşıyacak 1994 doğumlu Kosovalı forvete Türkiye'nin en büyük ailesine hoş geldin diyor, şimdiden Fenerbahçe'miz ile nice başarılar diliyoruz" ifadelerine yer verdi.

GEÇEN SEZONUN YILDIZIYDI

Geçen sezon lige çok sıkıntılı bir başlangıç yapan ancak teknik direktör Okan Buruk'un göreve gelmesiyle sezonun ön plana çıkan ekiplerinden biri olmayı başaran Çaykur Rizespor'un en dikkat çeken ismi hiç kuşkusuz Vedat Muriç'ti. Hem golleriyle hem de asistleriyle takımına önemli katkılar yapan Kosovalı forvet, top hakimiyetinde gösterdiği gelişimle de beğeni toplamıştı. Daha önce Giresunspor ve Gençlerbirliği forması da giyen Vedat, geçtiğimiz sezon 17 gol 8 asistle oynama başarısı göstermişti.

'KURUŞ DEĞİL DURUŞ'

Vedat Muriç'in Fenerbahçe'yi tercih etmesinin ardından Galatasaray yönetiminin tepkisi ise herkesin merak konusu oldu. Rizespor'la bonservis bedeli konusunda anlaşamayan ancak Vedat'ın Galatasaray'a gelmek istediğine kesin gözle bakan Galatasaray yönetiminde, Yusuf Günay önceki gün kişisel Twitter hesabından "Kuruş değil duruş" tweeti atmış ve Vedat'ın Fenerbahçe'ye gitmek istemeyişini takdir etmişti. Senaryonun tersine döndüğü mevcut durumda Galatasaray yönetiminin bir açıklama yapıp yapmayacağı ise herkesçe merak ediliyor.

BONSERVİSİ MERAK KONUSU

Muriç'in geçtiğimiz günlerde "Süreçten daha fazla etkilenmemek için takımımda kalıyorum" açıklamasına rağmen Ali Koç ve Damien Comolli'nin bizzat inisiyatif alarak transferde ısrarcı olmasının ardından hem Rizespor yönetimini hem de futbolcuyu ikna etmesi ile transferin akıbeti netlik kazandı. Transfer için Rizespor'a ödenecek bonservis bedeli ise henüz belirsizliğini koruyor. Bazı kaynaklar, Fenerbahçe'nin Vedat için 6 milyon avroyu gözden çıkardığını belirtirken, kimi kaynaklar ise 3 milyon avroluk bonservis bedeline ek olarak iki ya da üç kiralık futbolcu verilmesini öngörüyor.

Ennis veda etti

FENERBAHÇE Beko'nun büyük umutlarla transfer ettiği ve fakat sezonun ilk çeyreğinde geçirdiği ağır bilek sakatlığı nedeniyle sezonu kapatan oyun kurucu Tyler Ennis, Fenerbahçe Beko'ya veda etti. Kanadalı point guard, ligdeki Büyükçekmece maçındaki bir pozisyonda bileğini kırmıştı. Ennis, kişisel sosyal medya hesabından yaptığı açıklamasında "Fenerbahçe'ye ve inanılmaz taraftarlarına teşekkür etmek istiyorum, Fenerbahçe'deki zamanım sona erdi. Sezon planlandığı gibi gitmedi ancak benim için farklı bir deneyim oldu. Ailem ve ben, şimdiye kadar gördüğüm en destekleyici taraftar kitlesinden birinin sevgisini takdir ediyoruz. Bir sonraki macera için heyecanlıyım" ifadelerine yer verdi.

FENERBAHÇE DE TEŞEKKÜR ETTİ

Sarı-lacivertli kulüp, resmi sitesinden "Yaşadığı önemli sakatlık, Ennis'in Fenerbahçe Beko formasıyla çıktığı maç sayısının artmasını engel olsa da; sporcumuz bu süreçte, karakteri ve ortaya koyduğu performansla, hem takım arkadaşlarının hem de Fenerbahçe taraftarlarının büyük sevgisini kazanmıştır. En sağlıklı ve güçlü şekilde parkelere dönüş yapacağına inandığımız Tyler Ennis'e, kariyerinin yeni döneminde başarılar diliyoruz" ifadeleriyle eski oyuncusunu onore etti.

'DE COLO KONUSUNDA MUTLUYUM'

Zeljko Obradovic, Fenerbahçe Beko'nun önceki gün renklerine kattığı yıldız Fransız şutör Nando De Colo'yu değerlendirdi. Başarılı baş antrenör, "En üst seviyede olmayı ve her rakiple mücadele etmeyi hedefliyoruz. Eminim ki, basketboldan anlayan herkes Nando'nun nasıl bir oyuncu olduğunu biliyordur. Nando benim oyuncum olduğu için çok mutluyum" şeklinde konuştu. Sarı-lacivertlilerden NBA'e giden Nicolo Melli ve Marko Guduric'in durumunu değerlendiren Obradovic, "NBA'e oyuncu gönderdiğim için elbette mutluyum. Mutsuz olmamı gerektiren bir şey yok. Marko belki sürpriz bir şekilde bunu gerçekleştirdi ama hak ediyordu. NBA'e oyuncu gönderdiğim için mutluyum, kesinlikle çok gururluyum. Hepsi için kariyerlerinin devamında en iyisini diliyorum" ifadelerini kullandı.

Arjantin üçüncü bitirdi

KUPA Amerika'da üçüncülük mücadelesini Şili'yi 2-1 mağlup eden Arjantin kazandı. Hızlı ve tempolu başlayan mücadelede Arjantin 12. dakikada Sergio Agüero ve 22. dakikada Paulo Dybala'nın attığı gollerle 2-0 öne geçti. 37. dakikada Lionel Messi ve Gary Medel arasındaki tartışma büyüyünce hakem her iki takımın kaptanına da kırmızı kart gösterdi. Dakikalar 59'u gösterdiğinde Şili'nin kazandığı penaltıyı gole çeviren Arturo Vidal farkı bire indirdi. Geri kalan bölümde skor değişmeyince, Arjantin maçı kazanarak turnuvayı üçüncülükle tamamladı.

Milli Tenisçilerden şampiyonluk

MİLLİ tenisçiler İpek Öz ile Melis Sezer, Sırbistan'da düzenlenen Prokuplje Açık'ta çift kadınlarda şampiyonluğa ulaştı. Türkiye Tenis Federasyonundan yapılan açıklamada, İpek Öz ile Melis Sezer'in 15 bin dolar ödüllü turnuvanın çift kadınlar finalinde, Nefisa Berberovic (Bosna Hersek)-Veronika Erjavec (Slovenya) ikilisiyle karşılaştığı ve turnuvanın 1 numaralı seribaşı çiftini 7-5'lik setlerle 2-0 mağlup eden İpek ile Melis çiftinin şampiyon olduğu belirtildi. Bu zaferle birlikte İpek ile Melis çifti üst üste ikinci, toplamda ise beşinci şampiyonluğunu elde etmiş oldu.

Sultanlar dördüncü oldu

NANJİNG'te Çin'in ev sahipliğinde düzenlenen Voleybol Millet Ligi Finalleri'nde Filenin Sultanları Çin'e 3-1 yenilerek turnuvayı dördüncü tamamladı. İlk iki seti 25-23 ve 25-15 kaybeden kadın milli voleybolcularımız, üçüncü seti 25-20 önde tamamlayarak ümitlendi. Dördüncü seti 25-21 alan Çin, maçı ise 3-1 kazanarak bronz madalyanın sahibi oldu. Organizasyonda Avrupa Kupası'nı temsil eden tek ülke olma gururunu yaşayan Filenin Sultanları, turnuvayı dördüncü sırada bitirdi.

Galatasaray, Turgay Şeren'i unutmadı

BERLİN Panteri lakaplı efsane kaleci ve futbol adamı Turgay Şeren, vefatının üçüncü yılında unutulmadı. Sarı-kırmızılı kulüp, gerek resmi sitesinden gerekse sosyal medya hesaplarından yaptığı açıklamalar ve yayınladığı görsellerle efsane sporcusunu anmayı ihmal etmedi. Sarı-kırmızılı kulüpten yapılan açıklamada, "Turgay... Koca dev... Türkiye'de, kaleciliği direkler arasındaki dar boyuttan kurtarıp ceza sahasında söz sahibi yapan devrimciydi... Refleksleri, hızlı karar verebilme özelliği, yer tutma ustalığı ve golü en kolay hazırlayan uzun degajlarıyla mesleğinde yeni bir çığır açan ustaydı. Kaleciliğindeki klası bir yana sportmen yaradılışı ve efendi yaşayışıyla da alkışlanacak bir büyüktü Turgay Şeren... Sular mürekkep olsa; Turgay Şeren'i anlatmaya yetmezdi... Güçlüydü, üç direk arasında yarı ilah arayanlar için alkışların şımartmadığı; övgülerin yolunu şaşırtmadığı, yergilerin kızdırmadığı bir olgunluğun potasında yoğrulmuştu" ifadelerine yer verildi.

ADINI ATATÜRK KOYMUŞTU

Atatürk'ün kalem müdürü Sabit Şeren'in oğlu olarak 1932 yılında Ankara Keçiören'de dünyaya gelen efsanenin adını Mustafa Kemal Atatürk "Türkay" olarak koymuştu ancak Galatasaray Lisesi'nde Fransız öğretmenlerin, ismini "Turgay" şeklinde söylemesi "Turgay" olarak tanınmasına neden oldu. Spor yapmak, çocukluktan beri Şeren'in en çok sevdiği şeylerdendi. Önce basketbol ve voleybolla ilgilendi, sonrasında ise 1945'te Beyoğlu'ndaki Galatasaray Lisesi binasında Şeren'deki yeteneği keşfeden isim okulun Beden Eğitimi Öğretmeni Mehmet Ali Gültekin oldu. İlk olarak, okul takımında ve Molley'in isteği ile Galatasaray genç takımında santrfor olarak oynadı. Ancak 15 yaşında A takımla birlikte ilk kez maç yaparken yeri santrfor değil; kaleciydi...

BERLİN PANTERİ

Ulvi Yenal ve Erdoğan Atlıoğlu'nun koruduğu Galatasaray kalesini 1949 yılında devraldı. İlk lakabı "Geçilmez Kale" oldu. Galatasaray kalesini korumaya başladıktan bir yıl kadar sonra Turgay Şeren milli takıma çağrıldı. Mayıs 1950'de İran'ı 6-1 mağlup ettiğimiz maçta kaleyi koruyan isim oydu. "Geçilmez Kale", 1951 yılı 17 Haziran'ında futbol tarihine geçti. Berlin Olimpiyat Stadı'nda Türk Milli Takımı desten yazıp 2-1 galip gelirken Avrupa futbolunun en önemli temsilcilerinden birine karşı yaptığı kurtarışlar Turgay Şeren'e "Berlin Panteri" unvanını verilmesini sağlamıştı. O gün sahada olan Almanların efsane golcüsü Fritz Walter, yıllar sonra Turgay Şeren'i "Berlin'de bizim karşımızda yaptıklarını hayatım boyunca ve ondan sonra hiçbir kalecide görmedim" diyerek özetlemişti. 1954-55, 1955-56 ve 1957-58 sezonlarında İstanbul Profesyonel Ligi; 1961-62 ve 1962-63 sezonlarında Milli Lig ve 1962-63, 1963-64 ve 1965-66 sezonlarında Türkiye Kupası şampiyonlukları yaşadı. Milli takıma bir Sovyetler maçıyla; Galatasaray'a ise yine Şöhretler Karması jübilesiyle omuzlarda taşınarak ve ağlayarak veda etti. Futbolu bıraktıktan sonra teknik direktörlük, köşe yazarlığı ve televizyon yorumculuğu yaptı.

T.C. ORDU İCRA DAİRESİ

2019/164 TLMT.
TAŞINMAZIN AÇIK ARTIRMA İLANI
Satılmasına karar verilen taşınmazın cinsi, niteliği, kıymeti, adedi, önemli özellikleri : 1 NO'LU TAŞINMAZIN
Özellikleri : Ordu İli Altınordu İlçesi Şahincili Mahallesi 1808 ada 3 numaralı parselde kayıtlı olan 198,00 m² yüzölçümlü Arsa vasfında olduğu, kat irtifakı tesisli olduğu ve tesisli kat irtifakına göre 1 nolu kömürlük eklentili zemin kat 1 nolu bağımsız bölümün 10/70 arsa paylı Mesken vasfında olduğu ve 1/1 yani tam hisse oranında borçlu Hayrettin oğlu Mehmet KIRMAN'a ait olduğu tespit edilmiştir. Tapu kaydına göre dosyada yer alan icraya konu 1808 ada 3 parsel numaralı taşınmazın üzerindeki binanın zemin kat 1 nolu bağımsız bölümünün 1/1 yani tam hisse oranında borçlu Hayrettin oğlu Mehmet KIRMAN'a ait olduğu tespit edilmiştir.Arazinin topoğrafik yapısının düz olduğu, belediye imar planı içinde blok nizam 5 katlı konut alanına tahsisli olduğu, belediyenin hizmetlerinden yararlandığı, alt yapısının tam olduğu tespit edilmiştir.Gönül Apartmanında bulunan taşınmazın 776.Sokak üzerinde ve Kanuni Sultan Süleymen Caddesinin sınırladığı alanda bulunduğu, batısında geçen Civil Deresine 25 metre, güneyinden geçen Ahmet Cemal Mağden Caddesine 150 metre, Atatürk Bulvarına 450 metre, kuzeyinden geçen 15 Temmuz Milli İrade Caddesine 275 metre, batısında bulunan Ulu Camiye 350 metre, güney doğusunda bulunan Medical Park Hastanesine 500 metre, doğusunda bulunan Ordu Anadolu Lisesine 250 metre, Anadolu İmam Hatip Lisesine 500 metre, güney batısında bulunan Ordu Devlet Hastanesine 1.600 metre, Altınordu Belediyesine 1.000 metre, Otogara 600 metre, batısında bulunan şehir merkezine 1.850 metre mesafede olduğu tespit edilmiştir. Ulaşımının rahat ve kolay olduğu, il merkezine, kamu kurum ve kuruluşlarına, alışveriş merkezleri ile merkezdeki bankalara uzak bölgede olduğu tespit edilmiştir. Bağımsız bölümün bulunduğu 9 kapı numaralı binanın bodrum kat + zemin kat + 3 normal kat + dubleks kat olmak üzere toplam 7 katlı olduğu, girişin ferforjeden imal cam göbekli kapı ile yapıldığı, merdivenin mermer kaplama ve ferforje korkuluklu olduğu, merdiven boşluğunu sıvalı ve boyalı olduğu, binanın dış cephesinin sıvalı ve boyalı olduğu, çatısının yapılı olduğu, asansörlü olan binanın doğalgaz ısıtma sistemli olduğu tespit edilmiştir.Tapuda sadece zemin kat olarak görünen bağımsız bölüme bodrum katın bir kısmının ilave edilmiş olduğu, ilaveye ilişkin herhangi bir belgeye ulaşılamadığından değerlendirmenin sadece zemin kata tekabül eden kısmı için değerlendirme yapılabileceği tespit edilmiştir. Bağımsız bölümün çelik kapı girişli olduğu, içinin gezilip görüldüğü, antre, hol, mutfak, üç oda, bodrum kata inen merdiven, tuvalet ve banyo ile balkondan ibaret olduğu, antre, hol, mutfak ve odaların derz dolgulu laminat kaplama olduğu, bodrum kata inen merdivenin; alüminyum ile ferforje demir korkuluklu ve derz dolgulu laminat kaplama olduğu, mutfağın; granit tezgahlı, seramik alınlıklı ve alt-üst lake dolaplı olduğu, banyo ve tuvaletin; klozetli, hilton lavabolu, cam kabinli duşlu, taban ve duvarlarının tamamının seramik kaplama olduğu, balkonun; plastik doğramdan imal kapı girişli, seramik kaplama, parapet üzeri alüminyum korkuluklu ve cam balkon şeklinde olduğu, pencerelerin plastik doğramadan imal ve ferforje korumalı olduğu, iç kapıların cam göbekli lake kapı olduğu, içinin sıvalı ve boyalı olduğu, panel radyatörlü ve doğal gaz ısıtma sistemli olduğu, bodrum katta da benzer niteliklere sahip üç oda oluşturulduğu, bağımsız bölümün zemin katına tekabül eden toplam inşaat alanının 122 m² ve 3.Sınıf B grubu yapılardan olduğu tespit edilmiştir.
Adresi : Akyazı Mah.776.Sokak Gönül Apt.No :9Altınordu / ORDU
Yüzölçümü : 122 m2
Arsa Payı : 10/70
İmar Durumu : Var
Kıymeti : 256.229,91 ₺
KDV Oranı : %1
Kaydındaki Şerhler : Tapu kaydındaki gibidir.
1. Satış Günü : 11/09/2019 günü 15:00 - 15:05 arası
2. Satış Günü : 09/10/2019 günü 15:00 - 15:05 arası
Satış Yeri : Mezat Salonu - Ordu Adliyesi Karşıyaka Mahallesi Atatürk Blv No:504 Zemin Kat İcra Müdürlüğü BZ-08 MERKEZ / ORDU
Satış şartları :
1- İhale açık artırma suretiyle yapılacaktır. Birinci artırmanıyirmi gün öncesinden, artırma tarihinden önceki gün sonuna kadar esatis.uyap.gov.tr adresinden elektronik ortamda teklif verilebilecektir. Bu artırmada tahmin edilen değerin %50 sini ve rüçhanlı alacaklılar varsa alacakları toplamını ve satış giderlerini geçmek şartı ile ihale olunur. Birinci artırmada istekli bulunmadığı takdirde elektronik ortamda birinci artırmadan sonraki beşincigünden, ikinci artırma gününden önceki gün sonuna kadar elektronik ortamda teklif verilebilecektir.Bu artırmada da malın tahmin edilen değerin %50 sini,rüçhanlı alacaklılar varsa alacakları toplamınıve satış giderlerini geçmesi şartıyla en çok artırana ihale olunur. Böyle fazla bedelle alıcı çıkmazsa satış talebi düşecektir.
2- Artırmaya iştirak edeceklerin, tahmin edilen değerin % 20'si oranında pey akçesi veya bu miktar kadar banka teminat mektubu vermeleri lazımdır. Satış peşin para iledir, alıcı isteğinde (10) günü geçmemek üzere süre verilebilir. Damga vergisi, KDV,1/2 tapu harcı ileteslim masraflarıalıcıya aittir. Tellâllık Harcı, taşınmazın aynından doğan vergiler satış bedelinden ödenir. (Alacakları rehinli olan alacaklıların satış tutarı üzerinden rüçhan hakları vardır. Gümrük resmi ve akar vergisi gibi Devlet tekliflerinden muayyen eşya ve akardan alınması lazım gelen resim ve vergi, rehinli alacaklardan sonra gelir.)
3- İpotek sahibi alacaklılarla diğer ilgilerin (*) bu gayrimenkul üzerindeki haklarını özellikle faiz ve giderlere dair olan iddialarını dayanağı belgeler ile (15) gün içinde dairemize bildirmeleri lazımdır; aksi takdirde hakları tapu sicil ile sabit olmadıkça paylaşmadan hariç bırakılacaktır.
4- Satış bedeli hemen veya verilen mühlet içinde ödenmezse İcra ve İflas Kanununun 133 üncü maddesi gereğince ihale feshedilir. İhaleye katılıp daha sonra ihale bedelini yatırmamak sureti ile ihalenin feshine sebep olan tüm alıcılar ve kefilleri teklif ettikleri bedel ile son ihale bedeli arasındaki farktan ve diğer zararlardan ve ayrıca temerrüt faizinden müteselsilen mesul olacaklardır. İhale farkı ve temerrüt faizi ayrıca hükme hacet kalmaksızın dairemizce tahsil olunacak, bu fark, varsa öncelikle teminat bedelinden alınacaktır.5- Şartname, ilan tarihinden itibaren herkesin görebilmesi için dairede açık olup gideri verildiği takdirde isteyen alıcıya bir örneği gönderilebilir. 6- Satışa iştirak edenlerin şartnameyi görmüş ve münderecatını kabul etmiş sayılacakları, başkaca bilgi almak isteyenlerin 2019/164 Tlmt. sayılı dosya numarasıyla müdürlüğümüze başvurmaları ilan olunur.04/07/2019
(İİK m.126)
(*) İlgililer tabirine irtifak hakkı sahipleri de dahildir.

Resmi ilanlar www.ilan.gov.tr'de **BASIN: 1021576 (www.bik.gov.tr)**

KIRKPINAR'IN BAŞPEHLİVANI ALİ GÜRBÜZ

Tarihi Kırkpınar Yağlı Güreşleri'nin 658'incisi tamamlandı. Başpehlivan, rakibi Orhan Okulu'yu yenen Ali Gürbüz oldu

BU yıl 658'incisi düzenlenen Tarihi Kırkpınar Yağlı Güreşleri müthiş bir sonla tamamlandı. Tarihi organizasyonun başpehlivanı Ali Gürbüz oldu. Finalde, son başpehlivan Orhan Okulu'yu üstün bir oyun sonucunda deviren Gürbüz, 2019 yılının "başpehlivan"ı olarak tarihe geçti.

KIRKPINAR'DA AĞA DEĞİŞMEDİ

Tarihi Kırkpınar Yağlı Güreşleri'ndeki ağalık ihalesini, 661 bin lira veren iş adamı Seyfettin Selim kazandı. Selim, toplamda 11'inci kez Kırkpınar ağası oldu. 658'inci Kırkpınar Yağlı Güreşleri'nde, başpehlivanlık çeyrek final karşılaşmasının ardından Sarayiçi Er Meydanı'nda ağalık ihalesi duyurusu yapıldı. Ağalık ihalesine, daha önce 10 kez Kırkpınar ağalığı yapan Seyfettin Selim tek başına katıldı. Edirne Belediye Başkanı Recep Gürkan, Selim'in gelecek yıl da Kırkpınar ağalığını alması halinde kazanılması çok güç olan rekorun sahibi olacağını belirterek, "3 altın kemerin ebedi sahibi olacak" diye konuştu. Başkan Gürkan'ın 222 bin liradan başlattığı ihaleye tek başına katılan Seyfettin Selim, en son fiyatı 661 bin liraya yükselterek, Kırkpınar ağalığını aldı. Geçen yıl 722 bin liraya ağalığı alan Seyfettin Selim, Kırkpınar'ı çok sevdiğini belirterek, "Kırkpınar'ı hakkıyla seven birisi çıkana kadar ben ağalığa devam edeceğim" ifadelerini kullandı.

ÖNCE ÇEYREK FİNAL HEYECANI

658. Tarihi Kırkpınar Yağlı Güreşleri'nin çeyrek finalinde rakibini yenen Ali Gürbüz, Orhan Okulu, Hamza Köseoğlu ve Mehmet Yeşil Yeşil yarı finale çıktı. Başpehlivanların çektikleri kura sonucunda, güreş eşleşmeleri Ünal Karaman-Mehmet Yeşil Yeşil, Mustafa Batu-Orhan Okulu, İsmail Balaban-Hamza Köseoğlu, Ali Gürbüz-Faruk Akkoyun şeklinde gerçekleşti. İlk olarak peşrevle tribünleri selamlayan başpehlivanlar, ardından güreşe tutuştu. Ali Gürbüz, rakibi Faruk Akkoyun'u müsabakanın onuncu dakikasına varmadan yendi. Gürbüz, rakibini "sarma kıle" oyunu ile mağlup etti. Son başpehlivan Orhan Okulu ile Mustafa Batu arasındaki güreş ise Okulu'nun seri ataklarıyla başladı. Batu ise rakibi karşısında pasif güreştiği gerekçesiyle 2 adet ihtar aldı. Okulu, her zaman başvurduğu itme oyunuyla rakibini oldukça yordu. Hakemler sıkça iki pehlivanı da meydanın ortasına çekti. Yaptığı güreş oyunlarıyla rakibini yıpratan Orhan Okulu, rakibiyle bir süre yerde sürdürdüğü güreşi sarmayla bitirdi.

İsmail Balaban ve Hamza Köseoğlu arasındaki güreş de heyecan dolu geçti. İsmail Balaban'ın tırpanları ve Hamza Köseoğlu'nun dalmalarıyla hareketli geçen güreşte karşılıklı hücumlar seyircilere büyük keyif verdi. Puanlama bölümünde bastırarak rakibini sıkıştıran Erzurumlu Hamza Köseoğlu, 2013-2017 başpehlivanı İsmail Balaban'ın dengesini bozdu ve açık düşürerek yendi. Mehmet Yeşil Yeşil ile Ünal Karaman arasındaki güreş ise seyir zevkinden uzaktı. İki pehlivan da puanlama bölümüne geçilmesi için 40 dakika birbirini tarttı. Tek dalan Ünal Karaman paçayı Mehmet Yeşil Yeşil'e kaptırdı. Antalyalı Mehmet Yeşil Yeşil, bastırmayla rakibini açık düşürerek yendi. Bu sonuçlarla Ali Gürbüz, Orhan Okulu, Hamza Köseoğlu ve Mehmet Yeşil Yeşil yarı finale yükselmiş oldu.

VE YARI FİNALLER

Soluk kesen çeyrek final mücadelelerinden sonra, tarihi organizasyonda yarı final mücadeleleri başladı. 2012 yılı başpehlivanı Ali Gürbüz, yarı final mücadelesinde başpehlivan Hamza Köseoğlu'nu yenerek, altın kemer yolunda adını finale yazdırma başarısını gösterdi. 2015 ve 2018 yılları Kırkpınar birincisi, son şampiyon Orhan Okulu da 2009 ve 2010 yılları Kırkpınar birincisi Mehmet Yeşil Yeşil'i mağlup ederek, finale kalan ikinci isim oldu. Her iki müsabaka da büyük mücadeleye sahne olurken finalin adı da belli oldu: Ali Gürbüz ile Orhan Okulu.

ŞAMPİYON

Ali Gürbüz ile Orhan Okulu arasındaki başpehlivanlık mücadelesi 17:30'da başladı. Finale yükselen pehlivanlar, mücadelenin ilk dakikalarına temkinli güreşerek başladı. Dakikalar ilerlemesine rağmen her iki güreşçi de birbirini tartan risksiz hamlelerden vazgeçmedi. Seyir zevki açısından kısır bir mücadele olsa da müsabakanın sonuna doğru mücadele gücü açısından Ali Gürbüz'ün daha üstün kaldığı görüldü. Giderek üstünlüğünü daha da belirginleştiren Gürbüz, Orhan Okulu'yu yenerek zirveye çıktı ve 658. Tarihi Kırkpınar Yağlı Güreşleri'nin başpehlivanı oldu.

Forvette hedef Bony

YENİ sezon transfer çalışmalarını sürdüren Trabzonspor'da, takımdan ayrılan Hugo Rodallega'nın yerini doldurma çalışmaları devam ediyor. Transfer listesinde yer alan isimlerden Rachid Aliou ile Yusuf El Arabi'nin farklı takımlarla anlaşması, ayrıca Marcus Berg'in de henüz yapılan teklifi kabul etmemesi sebebiyle gündeme farklı isimler geliyor. Bordo-mavililerin son alternatifi ise Fildişi Sahilleri'nin yıldızlarından Wilfried Bony.

PREMIER LİG TECRÜBESİ

İngiltere Premier Ligi'nde Swansea, Manchester City ve Stoke City gibi ekiplerin formasını giyen Bony, dünyanın en iyi liginde çıktığı 115 maçta 36 gol 10 asistle oynamıştı. Bony, bunun yanı sıra değişik Avrupa turnuvalarında da 21 gol atma başarısı göstermişti. Trabzonspor, daha önce de transfer teklifi götürdüğü Bony'nin kapısını bir kez daha çalacak ve yine benzer bir teklif sunacak. Bony'nin bonservisi elinde ve yıldız oyuncuyla görüşmelerin yakın zamanda sonuçlanması bekleniyor.

HAZIRLIKLAR SÜRÜYOR

Bordo-mavililer, 2019-2020 sezonu hazırlıklarına tüm hızıyla devam ediyor. Yeni sezonda hem ligde hem de UEFA Kupası'nda yukarıları hedefleyen Trabzonspor, Ünal Karaman yönetiminde Mehmet Ali Yılmaz Tesisleri'nde çalışmalarını sürdürüyor. Basına kapalı gerçekleştirilen antrenmanda, oyuncular iki grup halinde çalışırken, ilk grup fizik testlerinden geçti, ikinci grup ise topla çalıştı. Ülkelerinin milli takımlarında bulunan Caleb Ekuban ve Obi Mikel'in yanı sıra izinli olan Yusuf Yazıcı, Abdülkadir Ömür, Uğurcan Çakır, Hüseyin Türkmen, Filip Novak, Vahid Amiri ve Zargo Toure antrenmanda yer almadı. Tedavilerine devam edilen Ogenyi Onazi ve Majid Hosseini'nin ise salonda çalışmalarını sürdürdüğü bildirildi. Karadeniz ekibi, bugün yapacağı antrenmanla hazırlıklarına devam edecek.

Kartal gün sayıyor

Transferdeki sessizliğiyle taraftarını endişelendiren Beşiktaş, yeni transferler için geri sayıma başladı. Kısa süre içerisinde resmi açıklamaların gelmesi bekleniyor

YENİ sezonda kadrosunu güçlendirme çalışmalarını sürdüren Beşiktaş, anlaşmaya vardığı oyuncuların resmi açıklamalarını şimdilik beklemeye aldı. Süper Lig'de forma giyen yerli oyuncuların yanı sıra son olarak kanat oyuncusu Tyler Boyd ile her konuda anlaşan siyah beyazlılar borç yapılandırması çalışmasının henüz tamamlanmaması sebebiyle transferde adım atamıyor. Yapılandırma çalışmasının önümüzdeki hafta içinde tamamlanması bekleniyor.

BOYD SEVİNCİ

Boyd ile anlaşmaya varılmış olması teknik heyeti sevindirirken, Abdullah Avcı'nın Medipol Başakşehir'de görev yaparken de yakından takip ettiği bir isim olan Boyd'un futbol tarzını çok beğendiği ve yaptığı araştırmalarda oyuncunun saha dışı yaşantısı hakkında da olumlu bir geri dönüş aldığı öğrenildi. Tyler Boyd, geçen sezon Ankaragücü formasıyla çıktığı 14 maçta 6 gol atarken 4 de asist yapmıştı. Başarılı kanat oyuncusunun bonservisinin yaklaşık 2.4 milyon avroya Guimares'ten alınması ve 3 yıllık sözleşmeye imza atması bekleniyor.

LARIN'İN GİDİŞİ RAHATLATTI

Larin'i Zulte Waregem'e kiralayarak forvet rotasyonundaki maaş yükünü azaltan siyah beyazlılarda bu bölgeye takviye yapılması beklenmiyor. Maddi darboğaz içerisinde harcadığı her kuruşa dikkat etmek kararında olan Fikret Orman yönetimi ve Abdullah Avcı önderliğindeki teknik heyet, Beşiktaş'ın yeni sezondaki forvet hattını Burak, Umut ve Güven olarak belirledi. Yeni transfer Tyler Boyd da forvet rotasyonunun en önemli destekçisi olacak. Şu ana dek sadece Ljajic'in bonservisini alan Beşiktaş, yeni transferler ile Türk Lirası üzerinden sözleşme yapacak.

DOUGLAS'TAN VAZGEÇİLDİ

Öte yandan transfer rotasında değişikliğe giden Beşiktaş, Douglas'tan vazgeçti. Teknik heyetin geçtiğimiz sezon Demir Grup Sivasspor forması giyen Brezilyalı için olumsuz rapor verdiği öğrenildi. Daha önce Douglas için transfer girişimlerinde bulunan yönetim ise bu rapor üzerine Brezilyalı futbolcu için hamle yapma kararını askıya aldı. Abdullah Avcı'nın Douglas yerine yönetime yeni bir isim sunup sunmayacağı ise merak konusu.

Mete yine gururlandırdı

MİLLİ okçumuz Mete Gazoz, bir kez daha yüzümüzü güldürdü. Başarılı sporcumuz, Dünya Kupası'nın 4. ayağında erkekler klasik yayda altın madalya kazanma başarısı gösterdi. Almanya'nın başkenti Berlin'de düzenlenen organizasyonda milli sporcumuz Mete Gazoz, erkekler klasik yay finalinde Güney Koreli Bae Jaehyeon ile karşılaştı. Mete, rakibini 6-0 mağlup ederek altın madalyanın sahibi oldu. Milli okçu, geçen yıl yine Berlin'de yapılan 4. ayak yarışmalarında da altın madalya elde etmişti. Okçuluk Milli Takımlar Teknik Direktörü Göktuğ Ergin, mevsim başında yaptığı açıklamada "Çok genç bir kadroya sahibiz. Ümit ediyoruz ki bu çocuklar uzun yıllar Türkiye'ye madalya kazandırmaya devam edecek" ifadelerini kullanmıştı. Henüz 20 yaşındaki milli okçumuz, başarılarıyla adından bahsettirmeye devam ediyor.