Öğrenciler için mutluluğun sırrı 3K'da

ÜSTÜN zeka ve yetenek üzerine çalışan **Dr. Bahar Eriş**, çocukların nasıl başaracağını Aydınlık'a anlattı. Eriş'e göre başarıya, karakter, kabiliyet, kariyer uyumuyla ulaşılıyor. Eriş, karakter ve kabiliyet doğrultusunda bir hedef belirleyip, o hedef için bilinçli, disiplinli, sistematik bir biçimde çalışmanın önemini vurguladı.

» ÖZLEM KONUR USTA'nın söyleşisi 4'te

TEKERLEKLİ SANDALYE BASKETBOL TAKIMIMIZ AVRUPA'DA YARI FİNALDE

BÜLENT İNCE yazdı 5'te

Başarının yolu: Altyapı ve istikrar

ÜLKEMİZDE düzenlenen 2019 Avrupa Kadınlar Voleybol Şampiyonası'nda final oynayan Filenin Sultanları, uzun yıllardan bu yana süregelen başarılı yapılanmasının meyvelerini topladı. A Milli Kadın Voleybol Takımımızın başarılarının yanı sıra, alt yaş kategorilerinde gelen Balkan ve Avrupa Şampiyonlukları da Türk voleybolunun geleceğinin parlak olduğunu müjdeliyor. SPOR'da

www.aydınlık.com.tr

VATAN EMEK NAMUS

Aydınlık

KURULUŞ: 1921 | 9 EYLÜL 2019, PAZARTESİ | 2.5 TL

Tehdit ettiler engelleyemediler

Yıldırım Gençer

TGB DİYARBAKIR'DA

TÜRKİYE Gençlik Birliği (TGB), terör destekçilerinin tüm tehditlerine rağmen Diyarbakır'a gitti, analarla kucaklaştı. TGB'ye teşekkür eden aileler, "Allah hepsinden razı olsun, iyi ki böyle gençlerimiz var. Pırlanta gibisiniz, gözümüzün nurusunuz" dedi. Genel Başkan Yıldırım Gençer de, "Buradaki insanlar hepimizin anneleri. PKK'ya karşı tavır almak her Türk gencinin görevidir. HDP-PKK analarımızın ayakları altında ezilecek" diye konuştu. 8'de

CUMHURİYETİN ÇINARI 106 YAŞINDAKİ MUAZZEZ İLMİYE ÇIĞ AYDINLIK'A KONUŞTU:

EL ELE VERİP ÇOCUKLARIMIZI KURTARALIM

Çocukları dağa kaçırılan annelerin HDP il binası önünde yaptıkları direnişte haklı olduklarını belirten Çığ, şehit annelerinin de eyleme katılmasını istedi. Çığ, 'GÖNÜL GÖNÜLE VERMEZSEK BAŞKALARINA YEM OLUYORUZ' dedi

'Bu vatan herkese yeter'

DİYARBAKIRLI anneleri desteklediğini belirten Çığ, terörizmin kimseye faydası olmadığını ifade etti. "Önceden etnik, dini kimlik bilmezdik. Nereden çıktı bunlar" diyen Çığ, bu güzel vatanımızın hepimize yeteceğini söyledi. Çığ, "Amerika niye PKK ya on binlerce TIR silah gönderiyor? Kürtleri sevdiğinden mi? Onlar ne Kürdü ne de Türkü sever. Umarın bu annelerin çığlığı bazılarının aklını başına getirir" diye konuştu.

Atatürk yeniden keşfediliyor

ÇIĞ, son dönemde ulusalcı dalganın yükseldiğini vurguladı. Türk milletinin 19 Mayıs, 30 Ağustos ve diğer milli bayramlara gösterdiği ilginin zirve yaptığını belirten Çığ, Anıtkabir ziyaretlerinin kat kat yükseldiğini söyledi. Çığ, "Sanki milletimiz yeniden Atatürk'ü keşfediyor. Bazıları istemese de katılıyor, olsun bu da iyidir. Bu durum beni fazlasıyla memnun ediyor. Devletin başındakilerin hepsi Atatürk'çü kesilmiş. Evet çok iyidir" ifadelerini kullandı. » YUSUF ÇELİK'in söyleşisi 9'da

Sayfa 6 — YILDIRIM KOÇ — 12 Eylül Darbesi'nin kalıntıları hâlâ duruyor

Sayfa 7 — CENGİZ ÇAKIR — Dokumacılar

Sayfa 10 — İSMET ÖZÇELİK — Döviz kurları niye düşürüldü?

Sayfa 11 — GAFFAR YAKINCA — Mugabe'nin ardından

Sayfa 13 — FERİDUN ANDAÇ — Bir dünya yaratmak, ama nasıl?

Sayfa 14 — ALİ RIZA TAŞDELEN — Macron'un Asya sınavı

ACILI BABA AYDINLIK'A ANLATTI: AMEDSPOR'DA KANDIRDILAR

» FÜSUN İKİKARDEŞ'in söyleşisi 8'de

Erdoğan: Devletçe takipteyiz

Sanatçılardan destek

HABERLERİ 9'da

Halk hareketine öncülük ediyorlar

OKTAY EKŞİ yorumluyor SAYFA 2

Gül-Babacan'a 'ABD' tepkisi

ABDULLAH Gül ve Ali Babacan ekibi, daha parti kurmadan kriz yaşamaya başladı. Yeni partilere ABD desteğinin özellikle illerde kaygı yarattığı bildirildi. Bazı illerde, "Biz Ak Parti'nin uygulamalarına karşıyız. Ama ABD'nin kumanda ettiği bir partiye destek vermeyiz. İşin boyutu farklılaşmaya başladı" diyenlerin sayısı arttı. Gül-Babacan ikilisinin yeni partiyi ağırdan alması da eleştiriliyor. 10'da

EYT'liler: Olumlu dönüş bekliyoruz

EMEKLİLİKTE yaşa takılanlar (EYT), dün Tandoğan'daydı. Haklarını isteyen EYT'liler, Cumhurbaşkanlığından olumlu dönüş beklediklerini dile getirdi. EYT'lilere mesaj yollayan Vatan Partisi Genel Başkanı Dr. Doğu Perinçek, "Mücadelenizin başarıya ulaşacağına inanıyorum" dedi. 6'da

Kara devriyesi başladı

TÜRK Silahlı Kuvvetleri ilk kez Fırat'ın doğusunda ABD'lilerle kara devriyesi yaptı. TSK ve ABD konvoyu, Tel Abyad'dan iç kesimlere doğru hareket etti. Cumhurbaşkanı Erdoğan, "Eylül ayı bitmeden Fırat'ın doğusunda kendi askerlerimizle fiilen güvenli bölge oluşumunu başlatmamış olursak artık kendi yolumuza gitmekten başka çaremiz kalmayacaktır" dedi 11'de

TİYATROYU KÖYE GÖTÜREN DEVRİMCİ SANATÇI: ERKAN YÜCEL

» HÜSEYİN MERCAN'ın yazısı 2'de

ISSN 2146-2356

ERKAN YÜCEL: TİYATROYU KÖYE GÖTÜREN DEVRİMCİ SANATÇI

Erkan Yücel'i elim bir trafik kazasında kaybettik. Köyüm Karabedirler'e gitmiştim. Kadınlar 'O kavukluyu bir daha getirseniz ya' diye, Erkan Yücel'i sordular. Onu yitirdik diyemedim, boğazıma bir şeyler dizildi. Çünkü, O ölmemişti, Karabedirler'de hâlâ yaşıyordu

HÜSEYIN MERCAN

30 **Eylül 1978** günü, **Denizli Çivril** ilçesine bağlı **Karabedirler köyü** unutulmaz bir gece yaşadı. Köylüler yaşamlarında ilk kez tiyatro izledi. Yankıları günlerce sürdü. Sağ sol çatışmalarının sık görüldüğü günlerdi. Köy kahvelerinin, hatta camilerin bile ayrıldığı günlerdi. Sağcı solcu her kesim oyunu izledi.

Erkan Yücel'in yönettiği **Ankara Halk Tiyatrosu**, bir ay boyunca **İzmir Enternasyonal Fuarı**'nda oynamış, Fuar sonrası Ege turnesine çıkmıştı. Denizli ve ilçeleri programı yapılırken "Sizin köyde de oynayalım" dediklerinde şaşırmıştım. Köyde tiyatro olur mu, sahne yok, salon yok nerede oynayacaksın? Ama sözü uzatmayalım, oynanmasına karar verdik. **Karabedirler Köyü Birleşme ve Dayanışma Derneğimiz** vardı. Bildiğiniz kültür derneği ama dernek lokalinde "Ne Amerika Ne Rusya Bağımsız Türkiye" pankartı asılıydı. Dernek başkanı bendim. Karar aldık, **Çivril Kaymakamlığına** başvurduk. Kaymakam bir köyde tiyatro oynanacağı için sevinmiş gibiydi. İlkokulun bahçesinde oynanması için izin aldık. Kaymakam sonradan okul bahçesi için, izin verdiğine pişman olmuştu. Okul bahçesinde oynanması için izin verdiğinin, farkında olmadığı anlaşılıyordu. Ama artık geri dönüşü yoktu. Köyde hazırlıklara başladık. Planlar yaptık. O günlerde en önemli sorun güvenlikti.

KADIN OYNATACAKLARMIŞ DEDİ KODUSU

Erkan Yücel ve ekibi bir gün önce köye geldi. Dernek lokalinde hazırlıkları gözden geçirdik. Başta Erkan Yücel olmak üzere hep birlikte kahveleri gezip köylüleri, oyuna davet etmeyi konuştuk. Kadın oyuncular da mahalleleri gezecek, kadınları oyuna davet edecekti. Kadınların yanına, köyden kadınlara görev verdik. Kadınlar mahalle aralarına çıktıklarında, evlerin gölgesinde oturan köylü kadınlara "***Akşam okul bahçesinde oyunumuz var buyurun gelin***" dediklerinde iki mahallede "***Biz karı oynatılan yere gelmeyiz***" yanıtını alınca şaşırmışlar. Öyle bir şey olmayacağını anlatıncaya kadar göbekleri çatlamış. Bizim işimiz kolaydı, zaten yaz günü olduğu için köylüler kahvelerin dışında oturuyorlardı. Herkesi davet ettik. Davet konuşmalarını Erkan Yücel yaptı.

DÖRT TRAKTÖR RÖMORKUNDAN SAHNE

Okul bahçesi hafif eğimli idi. Aşağı tarafa sahneyi kurduk. Dört römorku birleştirdik. Oyuncuların, römork aralarındaki boşluklardan düşmemesi için römorkların iyice birbirine yaklaştırmak gerekiyordu. Yaklaşık bir tonluk römorkları bir birine yanaştırmak hiç de kolay olmadı. Arka tarafa oyuncuların sahneye çıkması için ağaçtan bir merdiven yapıldı. Okulun ek binası soyunma odası olarak kullanıldı.

Kahvelerden ödünç sandalye topladık. Toplanan sandalye sayısı 150 civarında. Yeterli değildi. Ne yapalım, okul sıralarını dışarı taşıdık. Bereket okul müdürü ve öğretmenleri Aydınlıkçı... Özellikle devrimci öğretmenler **İsmail Teke ve Mahmut Pak**'ın emeklerini burada anmak bir vefa borcudur. İkisi de hâlâ devrimciliğe devam ediyorlar. Yaklaşık 400 kişilik oturma yeri hazırladık. Kadınları bir tarafa, erkekleri bir tarafa oturtmak daha kolay olacaktı, öyle yaptık.

GÜVENLİK ÖNLEMLERİ

Tedirgin olduğumuz en önemli konu güvenlikti. Dedim ya sağ-sol çatışmalarının olduğu yıllar. Her gün 8-10 gencimiz öldürülüyor. Sevgili **Uğur Mumcu**'nun söylediği gibi, sabah ülkücülerin kullandığı silahla, öğleden sonra sözde solcular adam öldürüyor. Bereket o günlerde çekirdekten yetişme Aydınlıkçıyız, sağ-sol çatışmasının, bir Amerikan planı olduğunu biliyoruz. Ve bu hain çatışmaya karşı mücadele ediyoruz. Karabedirler köyünde biz dernek kurunca, karşımıza **Ülkü-Köy Derneği** kurdurttular. Amaç belli, köy gençlerini bir birine kırdırtmak... Ama biz bu oyunu da boşa çıkarttık. Amerikan oyununa o günden şerbetliyiz. Ülkü- Köy deneği açıldıktan bir kaç gün sonra ziyarete gittik. Çaylarını içtik. "***Hepimiz aynı köylüyüz, hepimiz tütün üreticisi emekçileriz, hatta çoğumuz akraba bu nedenle köyde sağ-sol kavgası olmasın, olay çıkmasın, bizim bilgimiz dışında, cahilce kışkırtmalar olursa da hep beraber engelleyelim***" dedik. Ve gerçekten önemli ölçüde barış ortamını sağladık. Bu bilinci bize taşıyan, **TİKP, MKK üyesi Adil Aslan** abimizi de burada sevgiyle anıyor, ona sağlıklı nice yıllar diliyoruz.

Oyunun oynanacağı İlkokulun bahçe duvarı bir metre kadar. Para ödemeden izlemek isteyenler kadar, güvenlik açısından bizi kaygılandırıyor. Okul bahçe duvarının üstüne her on metreye bir arkadaşı görevlendirdik. Okul kapısında gelenleri karşılamak ve biletleri toplamak üzere ben ve dört arkadaş görev aldık. Oyunu ailecek izlemeye gelen köylüler, 14-15 yaşındaki çocuklara, küçük diye para vermek istemiyor, altı kişi geldiyse, beş kişi parası vermek istiyordu. Biz de esnek davranıyorduk. Yer göstericiler, sahne güvenliği vs. hepsini planladık.

ELEKTİRİK TRAFOSUNU KORUMAYA ALDIK

Köyün elektriğini sağlayan trafo, köyün bir kilometre kadar dışında, oyun sırasında elektriğin kesilmesi, oyunun tadını tuzunu kaçırır. Bu nedenle üç arkadaşı trafoda görevlendirdik. Hem de av tüfekleriyle birlikte. Ve gerçekten, düşündüğümüz oluyor, iki ülkücü köylü genç, trafonun şalterini indirmek üzere, trafoya gidiyor. Bizim nöbetçiler karanlıkta bunları, ensesinden yakalıyor. "**Utanmıyor musunuz**" diye azarlayıp, tüfekle de tehdit edip, köye geri gönderiyorlar. Bunlardan biri daha sonra **TİKP** saflarına katıldı.

JANDARMA İLE SERT TARTIŞMA

Oyunumuzun adı "**Kavuklu Hamdi Ne Umdu, Ne Buldu**" ortaoyunu tarzında. Osmanlı'dan bu güne kolluk kuvvetlerinin halka uyguladığı baskılar anlatılıyor. Oyunun son bölümü güncele uyarlanarak **12 Mart faşizminin** eleştirisi yapılıyor. O günün siyasileri **Demirel, Erbakan** canlandırılıyor. Oyunda esaslı bir **KONTGERİLLA ELEŞTİRİSİ**, bugünkü **GLADYO**, var. İhbarcılar, polis takipleri, sorgular, işkenceler, siyasilerin bu çetelerle uzlaşması veya çaresizliği anlatılıyor.

Oyunun başlamasıyla birlikte, okul bahçesine, bir cemse (branda ile örtülü kamyonet) dolusu jandarma geldi. Ben yanlarına gittim "Hoş geldiniz" dedim. Jandarma komutanı okul duvarına yaslanmış, panolara yöneldi. Panolarda 12 Mart generallerinin, gazetelerden alınma resimleri ve faşist uygulamaları, işkencecilikleri anlatılıyordu. Komutan bana dönerek, "*Türk askerine hakaret edemezsiniz, kaldırın bu panoları, okulun duvarlarını bu tür şeylerle kirletiyorsunuz*" dedi. Ben de kaymakamlıktan izin aldığımızı, söylemeye çalışsam da komutanın ikna olacağı yoktu. Bahçe için izin aldığımızı, okul duvarları için izin almadığımızı, bu nedenle panoları duvara yaslayamayacağımızı söylüyordu. Beş dakika içinde panoları kaldırmazsak, aracı seyircinin üzerine süreceğini ve oyunu dağıtacağını söylüyordu. Ortam iyice gerilmişti. Ben yanımdaki güvenlikten sorumlu arkadaşa, çatışmaya hazır ol dedim. Tam bu sırada oyun ara verdi. Erkan Yücel'e haber vemişler, yanımıza geldi. Jandarma komutanı "*Bu Türk Ordusunun komutanlarına hakaret eden yasak panoları buradan kaldırın*" dedi. Erkan Yücel'de "**Bak kardeşim ben bu oyunu, bir aydır İzmir Fuarında oynadım, orada bu panolara kimse karışmadı da sen mi karışacaksın**" dedi. Komutan, ben onu bunu anlamam, derhal kaldırın, yoksa oyunu dağıtırım dedi. Erkan Yücel, komutanın laftan anlamayacağını görünce, kükreyen bir ses tonu ile "**SIKIYSA DAĞIT DA GÖRELİM**" dedi ve sahneye yöneldi. İçimden eyvah dedim, olay çıkacak. Biz de bir telaş, kavgaya hazırız. Komutan, askerlere araca binmelerini söyledi. Aracı seyircinin üzerine süreceğini düşünüyorduk ki, aracın yönünü okul dışına çevirip, çekip, gitti. Biz de bir oh, çektik. Oyunu başarıyla tamamladık.

OYUNCULARI KONUK ETTİK

Oyun bitince önceden planladığımız gibi oyuncuları ikişer-üçer evlere konuk ettik. Bizim evde üç arkadaşı konuk oldu. Birini, **Halil Yapağılı**'yı anımsıyorum. Oyunda **Süleyman Demirel** rolü ile bütünleşmişti. Hem biraz kilolu olması, hem de Ispartalı olmanın doğal avantajı ile Süleyman Demirel rolü, ona cuk oturmuştu. Demirel'in meşhur gerdan kıvırarak, şiveli konuşmalarını başarıyla yapmıştı.

OYUNUN FİYATI

Derneğimizin lokali orta büyüklükte bir kahvehane idi. Bütün oyuncular ve dernek üyeleri toplanmıştık. Oturacak sandalye kalmamış, bazı arkadaşlar ayakta idi. Erkan Yücel yaşça bizden büyük abilere, tek tek oyunla ilgili görüşlerini sordu. Oyun oldukça başarılı bulundu. Oyuna ödeyeceğimiz para vs. hiç konuşulmamıştı. Şimdiki gibi, pazarlık vesaire hak getire. Biz de ilçedeki belediye sinemasının bilet fiyatını esas almıştık. Yani sinema fiyatına, tiyatro izletmiştik. Erkan abi bunu eleştirdi. Ama yapacak bir şey yoktu. Oyunu yaklaşık 400 kişi izlemesine karşın, 245 kişiden para alınmıştı. Paranın tamamını verdik. Erkan Yücel, olmaz dedi 45 kişinin parasını derneğe bıraktı.

Sonra hep birlikte köy meydanına gittik. Köylüler, oyuncuların etrafını sardı, ayaküstü sohbetler, öneriler, Erkan Yücel herkese oyunu nasıl bulduklarını soruyordu. Köylülerin sevgi yumağı yüzlerce kişiye çıktı. Meydanda sanki miting yapılıyordu. Hatıra fotoğrafı çektirdik. Daha sonra onları, akşam oynayacakları oyun için **Çivril'in Emirhisar** kasabasına uğurladık. Orada da kasabanın hemen kenarındaki çayırda, yani harman yerinde oynayacaklardı.

KARABEDİRLER KÖYÜ ERKAN YÜCEL'İ SORUYOR

Erkan Yücel'i elim bir trafik kazasında kaybettik. **Lorca'nın, Kanlı Düğün** adlı oyununun film çekimleri için gittiği İzmir yakınlarında, en verimli olacağı bir yaşta yitirdik. Onu yitirdiğimizden bir süre sonra köyüm Karabedirler'e gitmiştim mahalle arasından geçerken, kadınlar "O kavukluyu bir daha getirseniz ya" diye, Erkan Yücel'i sordular. Onu yitirdik diyemedim, boğazıma bir şeyler dizildi. Çünkü, O ölmemişti, Karabedirler'de hâlâ yaşıyordu.

Oktay Ekşi'yle 3 SORU CEVAP

Diyarbakırlı anneler öncülük ediyor

M. İLKER YÜCEL

1 Annelerin HDP Diyarbakır binası önündeki eylemi devam ediyor. Bu çıkış siyasi arenaya hangi mesajları veriyor?

Diyarbakır'da HDP binası önünde toplanıp "oğlumu istiyorum" diyen anneler, kanımca çok önemli bir halk hareketine öncülük ediyorlar. İstanbul'da Galatasaray Lisesinin kapısı önünde yıllarca kayıp çocuklarını bekleyen ve belki de toplumumuzda en uzun soluklu halk tepkisini ortaya koyan anneler gibi dirençli olmalarını dilerim.

HDP önünde toplanan annelerin verdiği mesajın ilk muhatabı HDP yönetimidir. Kandil'le (PKK ile) bağlantılarının olmadığını ifade eden HDP'liler önce bu anneleri ikna etmeli, sonra da PKK ile açık/gizli bir ilişkileri varsa ona son vermelidirler. Aksi halde Türkiye Cumhuriyeti adına PKK ile savaşan askerlerimize, onların ailelerine, Genel Kamuoyuna karşı dürüstçe davranmadıkları sonucu doğar. Ve Parlamentomuzda "meşru bir siyasi parti" olarak görev yapıp yapmadıkları tartışılır hale gelir.

2 CHP lideri Kılıçdaroğlu tarafsız cumhurbaşkanlığı için referandum çağrısı yaptı.1876'da başlayan Meclis deneyimini, Cumhuriyet'in ilk yıllarında CHP'nin Meclis'le ilişkisini ve son dönemde Ak Parti'nin Meclis yetkilerini kısıtladığı süreci irdelediğimizde nasıl bir bilanço çıkıyor? Referandum ne getirir, ne götürür?

Bizde Parlamentonun hangi dönemde ne kadar yetkili olduğu konusunu kanımca Devlet Başkanının (ister Padişah, ister Cumhurbaşkanı olsun) "tarafsız" olmasından ayrı ele almak lazım.

Parlamentomuz 1876'dan bugüne kadar bazen çok güçlü, bazen de liderin ağzına bakan bir performans ortaya koymuştur.

Örneğin 1876 Parlamentomuzun yetkileri hayli dar idi. Örneğin Ayan Meclisi üyelerinin tamamını Padişah tayin ederdi. Ayan Meclisinin Başkanını o belirlerdi. Meclis-i Mebusan Başkanını ve Başkanvekillerini ise her sandalye için gösterilen üçer aday arasından yine kendisi seçerdi. Meclislerin toplanması ve tatil edilmesi onun iradesine bağlıydı. Parlamento üyeleri sadece vatana ve Anayasaya değil "Padişaha da" sadık kalacaklarına yemin ederlerdi. Meclisler "ancak kendi görev alanlarıyla ilgili konularda" yasa yapabilirlerdi. O görev alanını belirleme yetkisi de Padişahındı. Yeni bir yasa yapılacaksa, o metin önce Sadrazam tarafından Padişah'a arz edilir, eğer o izin verirse, metin Danıştay'a gönderilir. Orada "yasa tasarısı" haline getirilir. Ancak o metin Meclislerde görüşülürdü. Her şey olumlu bitse bile Meclislerden geçen metin hâlâ "tasarı" sayılır, ancak Padişah onaylarsa "kanun" olurdu.

Kısaca o dönemde Parlamentonun yetkileri çok dar idi.

Bizde en geniş yetkiyle görev yapan ilk Meclis, Birinci Dönem TBMM'sidir. Cumhuriyetin ilanından Demokrat Partinin iktidara geldiği 1950'ye kadar Meclisler yine Cumhurbaşkanının fiilen kullandığı geniş yetkiye tabi olarak çalışmıştır.

Ancak DP dönemi TBMM'nin de geniş yetkisi 1950-1954 arasında görülmüş, sonraki 6 yıl, yani 27 Mayıs'a kadar TBMM yine lider sultası altında görev yapmıştır.

Parlamenter hayat Türkiye'de ilk olarak, 1961 Anayasası döneminde yani 1961'den 12 Eylül 1980'e kadar yaşanmış, -aradaki kesintiler hariç- Başkanlık sistemine geçtiğimiz 23 Haziran 2014'e kadar da kısmen uygulanmıştır.

Ancak Parlamentonun yetkileri 1973'te yapılan İçtüzük değişikliğiyle büyük çapta daraltılmıştır.

Başkanlık sistemine geçtikten sonra ise Parlamento artık tarihten kalan bir kurum olarak varlığını sürdürmektedir. Yetkisinin pek çoğunu Cumhurbaşkanı kullanmaktadır.

CHP lideri Kılıçdaroğlu'nun Cumhurbaşkanının "tarafsız" olup olmamasını halk oyuna sunma önerisi ilginçtir. Gerçekleşmesi sanıyorum ki seçmenlerin en az yüzde 90'ının arzusudur fakat Recep Tayyip Erdoğan'ın buna yanaşması ihtimali bence SIFIRDIR.

3 Putin Türkiye'nin de içinde yer alması gerektiğini düşündüğü G7'ye benzer bir uluslararası kurum önerdi. Türk medyası maalesef pek üzerinde durmadı. Böyle bir girişim ülkemizin çıkarlarını ne yönde etkiler?

Türk medyası, dediğiniz gibi bu öneri üzerinde pek durmadı çünkü Türkiye'nin ciddi bir ekonomik kriz içinde olduğu sırada yapılan bu öneri -anlaşılan benim gibi- herkese "mevsimsiz" geldi.

Öyle sanıyorum ki Putin o öneriyi Türkiye'nin gerçeklerini bilmeden ortaya attı. Yoksa söylemezdi.

dolar	avro	cumhuriyet altını	BİST - 100	faiz	b. petrol
5.7118 ▲	6.3004 ▲	1875 TL ▲	98.987 ▼	15.81 ▲	$ 61.54 ▲

Bir milyon sermaye ile başlayan yolculuk 75. yılında!

YAPI Kredi CEO'su Gökhan Erün, 75. yaşını kutlayan bankanın tarihi misyonu, gelecek hedefleri ve sektöre ilişkin değerlendirmelerde bulundu. Gökhan Erün, Yapı Kredi'nin Bahçekapı'da açılan ilk şube ve bir milyon lira sermaye ile İkinci Dünya Savaşı'nın zorlu yıllarında Türkiye'nin ilk özel bankası olarak kurulduğunu söyledi. 9 Eylül 1944'ten bu yana geçen 75 yılda yaklaşık 25 milyon müşteriye dokunduklarını ifade eden Erün, Türkiye'de ilk defa 1984'te Yapı Kredi şubelerinin online olarak çalışmaya başlamasının bankacılık tarihinde önemli bir gelişme olduğunu vurguladı.

KÜLTÜR VE SANAT VURGUSU

Bankanın kurucusu Kazım Taşkent'in "Biz kültür ve sanatın bankasıyız" sözlerinin izinde Türkiye'de kültür sanatın kalbine dokunmayı başarmış olmaktan mutluluk duyduklarını da ifade eden Erün, Yapı Kredi Yayınları'nın, gerek yayımladığı beş bini aşkın başlıktaki kitapla gerekse telif haklarına, tanıtıma, editörlük çalışmasına, baskı kalitesine verdiği önemle Türkiye'de yayıncılığı ileriye taşıdığını söyledi.

KREDİ BÜYÜMESİ YÜZDE DOKUZ

Yılın ilk altı ayında Kredi Garanti Fonu'nun da (KGF) desteğiyle TL kredilerini 2018'e göre yüzde dokuz artırarak 131.6 milyar TL'ye yükselttiklerini ifade eden Erün, 2019'da toplam 8.4 milyar TL tutarındaki KGF kredisinin de katkısıyla KOBİ'lere destek sağlamayı sürdürdükleri bilgisini verdi.

Yılın bu döneminde devam eden güçlü sermaye yaratımı ile sermaye yeterlilik oranlarını 2018 yılına göre 83 baz puan daha güçlendirerek yüzde 15.6'ya çıkardıklarını belirten Erün, "Bankamızın ilk yarıyıldaki öz kaynak karlılık oranı yüzde 12.5 olarak gerçekleşti. Karlılık oranımızı 2019'un ikinci yarısında da sürdürmeyi hedefliyoruz" dedi.

'SEKTÖR OLDUKÇA TECRÜBELİ'

Küresel gelişmelerin, özellikle gelişmekte olan ülkelerin ekonomilerinde şu an en fazla hassasiyet yaratabilecek risklerin başında geldiğine dikkati çeken Erün, ABD Merkez Bankası FED ve Avrupa Merkez Bankası'ndan gelen parasal genişleme aksiyonlarının gelişmekte olan ekonomileri pozitif yönde etkilediğini ifade etti. Amerika-Çin ticaret savaşları ile küresel anlamda resesyon endişesinin de aynı şekilde ekonomiler üzerinde baskı unsurları olmaya devam ettiğini söyleyen Erün, şu değerlendirmelerde bulundu: "Dolayısıyla bu gelişmelerin ekonomimize ve bankacılık sektörümüze kredi büyümesi, faiz oranları, yurt dışı borçlanma olanakları gibi temel konularda etkisi bulunuyor. Ancak hem kendi deneyimi hem küresel dünyada oluşan gelişmelerin ekonomimize sirayeti ve doğabilecek sonuçları yönetme açısından sektörümüz oldukça tecrübeli."

Bozüyük Ar-Ge ile üç kat değerli ihracat

Eczacıbaşı Yapı Ürünleri Grubu, Bilecik Bozüyük'te 250 milyon TL'lik ek yatırımı hayata geçirdi. Yeni tesis ile birlikte 500 kişiye istihdam olanağı sağlanacak. Ar-Ge tesisinde geliştirilen ürünler ise ülke ihracatının kilogram değerinin üç katına satılıyor

RECEP ERÇİN / BİLECİK

Eczacıbaşı, üretilen ilk ürünlerden birine imzasını attı.

AVRUPA'da artan talep Eczacıbaşı'nın Bilecik Bozüyük'teki tesislerine ilave yatırım yapmasını sağladı. Eczacıbaşı Yapı Ürünleri Grubu çatısı altındaki VitrA'nın üretim tesislerine yapılan ilave yatırımın bedeli 250 milyon TL olarak açıklandı. Robotların da çalıştığı tesis 40 bin metrakare alana kuruldu. Ağırlıklı olarak klozet üretimi yapılan tesisin açılışına katılmak üzere şirketin davetlisi olarak, Eczacıbaşı Holding Medya İlişkileri Direktörü Cem Tanrıkılıcı ve bir grup gazeteci ile Bilecik'teki fabrikada ve Ar-Ge Merkezi'nde incelemelerde bulunduk. Açılış öncesi basına özel bir sunum yapan Eczacıbaşı Yapı Ürünleri Grubu Başkanı Ali Aköz, yeni yatırımla birlikte 500 kişiye daha istihdam olanağı sağladıklarını bildirdi.

KİLOSU 3.48 DOLAR

Yeni nesil tesis sayesinde grubun seramik sağlık gereçleri üretim kapasitesini 5.6 milyon adete yükselttiğini ve yeni yatırım kararında özellikle Avrupa ülkelerinden gelen talep etkili olduğunu anlatan Ali Aköz, üretim kapasitesinin artması sayesinde grubun ihracatında 40 milyon avroluk artış hedeflediklerini söyledi. Sektörün yaptığı 100 milyon avroluk ihracatın 82 milyon avrosunun yurtiçinde kaldığını bu sayede ülkeye en çok katma değer sağlayan sektörler içerisinde yer aldıklarını belirten Ali Aköz, Türkiye'nin ortalama kilogram başına ihracat değerinin 1.36 dolarken, sektörün 1.67 dolar olduğunu, VitrA'nın ihracatının ise 2.12 dolar olduğunu söyledi. Bozüyük'teki Bakanlık onaylı Ar-Ge Merkezi'nde geliştirilen ve ihraç edilen ürünlerin kilogram değerinin ise 3.48 dolar olduğu bilgisini veren Aköz, yeni tesisten yapılanacak ihracatla 30 milyon avroluk katma değer sağlanacağın ifade etti. Sorumuz üzerine Aköz, yeni yılda çalışanların ücretlerine asgari ücret artışının üzerinde bir oranda zam yaptılarını ve neredeyse yüzde 100 kapasite ile çalıştıklarını anlattı.

ALTI MİLYAR DOLARLIK KATKI

Cuma günü yapılan yeni tesisin açlışına; Eczacıbaşı Holding Yönetim Kurulu Başkanı Bülent Eczacıbaşı, Eczacıbaşı Topluluğu CEO'su Atalay Gümrah ve Bilecik Valisi Bilal Şentürk ile Bozüyük Kaymakamı Hasan Yaman da katıldı. Törende konuşan Bülent Eczacıbaşı, şunları söyledi: "Bu yatırımı yapmaya karar vermemizde, yurt dışı pazarlarda büyümemiz etkili oldu. Yapı Ürünleri Grubu'muzda, 2014-2018 döneminde 203 milyon avro yatırım yaptık. 2019-2020 dönemi için 103 milyon avro tutarında yatırım hedefiyle ilerliyoruz. Türkiye Seramik Federasyonu tarafından hazırlanan Yerli Katma Değer Raporu'na göre, sektörümüz 2009-2018 döneminde 7.3 milyar dolarlık ihracat gerçekleştirdi. Bu ihracat, ülkemize 5.9 milyar dolarlık yerli katma değer sağladı. Ülkemizin toplam seramik sağlık gereçleri ihracatının yüzde 50'sinden fazlasını gerçekleştiriyoruz. "

'Büyüme istediğimiz seviyede değil'

AÇILIŞ öncesi Bülent Eczacıbaşı ile de sohbet etme fırsatı bulduk. Yeni yatırımın kendileri için ifade ettiği anlamı dile getiren Eczacıbaşı, "VitrA, benzer üreticiler arasında kapasitesini artırdığı ölçüde daha tercih edilen beğenilen bir marka. Türkiye'de yatırımların devam ettiğini işareti bu. Böyle bir dönemde ekonomiye ciddi bir katkı. Büyüme rakamlarının son dönemlerde istediğimiz düzeylerde olmadığını görüyoruz. Nasıl artacak; tüketimin, yatırımların artmasıyla artacak. Bu açıdan da olumlu. Her bakımdan bizim için sevindiri" diye konuştu.

'YURT DIŞINA YÖNELEBİLİRİZ'

Yatırımları önümüzdeki dönemde de sürdürmeyi düşündüklerini kaydeden Eczacıbaşı, "Belki yurt dışı ağırlıklı genişleme olabilir. Somut plan olmamakla birlikte düşüncelerimiz var. Bozüyük'teki tesisi genişletmek yerine belki yurt dışında üretim kapasiteleri oluşturmak... Belki satın alma, ortaklıklar olabilir" dedi.

Geçim ve Tutum

PROF. DR. MELİH BAŞ

ismeba56@yandex.com

The Economist'in dünyanın en yaşanılabilir kentleri endeksi (2019)

İSRAF tartışmalarıyla popülerleşen kentlerle ilgili olarak akla bir kentin yaşanabilirliğinin ölçümü gelmeli mi acaba? Yönetebilmek için ölçmeli, ölçmek için de tanımlamalıyız!

ENDEKSİN İÇERİĞİ

The Economist'in EIU adlı birimince yıllık bir endeks olarak hazırlanan dünyanın en yaşanabilir kentleri endeksi 2019 çalışması yayınlandı.

Rapor kapsamına alınan 140 kent beş öbekte sınıflanan 30 unsura göre değerlendirilerek derecelendirilmiş. Bu beş öbek istikrar (yüzde 25), sağlık bakımı (yüzde 20), kültür ve çevre (yüzde 25), eğitim (yüzde 10) ve altyapı (yüzde 10) olarak belirlenmiş.

İstikrar öbeğinde adi ve şiddet içeren suçlar, terör tehdidi ve askersel çatışma tehdidi gibi unsurlar var. Sağlık bakımında, hem kamusal hem de özel sağlık bakımına erişebilirlik ve sağlık bakımının kalitesi unsurları var.

Kültür ve çevre öbeğinde iklim, yolsuzluk düzeyi, sansür düzeyi, spor olanaklarına erişebilirlik unsurları var. Eğitim öbeğinde özel sektör eliyle sunulan eğitime erişebilirlik ve kalitesi unsurları var. Altyapı öbeğinde, yol ağlarının ve kamu ulaşımının kalitesi, iyi kalite konut sahibi olma, telekomünikasyon kalitesi, su ve enerji tedariğinin kalitesi unsurları var.

ENDEKS 2019 RAPORU NELER SÖYLÜYOR?

Genelde yaşam kalitesi yukarı yönlü bir seyir izliyor görünüyor ama kirlilik ve siyasal kargaşalar kimi büyükşehirlerde yaşam standartlarını azaltmış.

100 puan üzerinden belirlenen sıralamada Viyana 99.1 puanla neredeyse mükemmel bir başarım sergilemiş. Viyana'yı müzik ve sanat varsıllığıyla, görkemli mimarisiyle ve bir tür kahvehane kültürüyle tanırız. Ardından 2. Melburn ve 3. Sydney (Avustralya), 4. Osaka (Japonya), 5. Calgary (Kanada) 6. Vancouver (Kanada), 7. ve 8. aynı puanla Tokyo (Japonya) ve Toronto (Kanada), 9. Kopenhag (Danimarka) ve 10. Adelaide (Avustralya) geliyor. İlk 10'da hiç ABD kenti yer almamışken, üç Avustralya, üç de Kanada kenti yer almış. İlk 10'da sırası yükselen tek bir kent var o da Sydney ve bu da çevre kalitesinde artışla olmuş. Kent iklim değişikliğinin etkilerine karşı savaşım bağlamında Sürdürülebilir Sydney 2030 başlıklı bir strateji benimsemiş. Köşemizin okurları BM 2030 Sürdürülebilir Kalkınma Amaçları'nı (SKA) bilirler. Bilmeyenlerin ise bu köşede yazdığımız 19.9.2018 tarihli '2030 Sürdürülebilir Kalkınma Gündemi' başlıklı yazımıza göz atmalarının (17 SKA) bu yazıyı daha iyi kavrayabilmek için önemli olduğunu düşünüyorum. Eski yazımıza gazetemizin web sitesindeki yazarlar bölümünden ulaşabilirsiniz, başka web sitelerinde de yer almış (örnekse Haber Akdeniz).

Londra (48.sıra), New York (58.sıra) ve Paris (25.sıra) kültürel ve mutfak çekiciliklerine karşın yüksek suç oranları ve niteliksiz altyapıları nedeniyle çizelgenin aşağı sıralarına düşmüşler.

Genelde puanlar geçen yıla göre yükselmiş. Toplamda 27 kent daha yaşanabilir hale gelirken, 15'inin puanı düşmüş. En büyük gelişme Porto Riko'nun başkenti San Juan'da olmuş, 20 sıra birden yükselerek 69. olmuş. Bu başarımın arkasında Irma ve Maria tufanlarından sonra yapılan sağlık bakımı ve altyapı yatırımları yatıyor. Tersine Yeni Delhi hava kirliliği nedeniyle 6 sıra düşüp 118. olurken, Kahire de iki sıra düşerek 125. olmuş. Komşu Yunanistan'ın başkenti Atina'nın da Avrupa'nın bölge ortalamasının bir hayli gerisine düştüğünü belirtelim. Pekin ve Şangay Asya bölge ortalamasının üstünde kalırken, Moskova Doğu Avrupa bölge ortalamasının hayli üstünde 80 puanı aşmış. Son 10'daki kentler ise şöyle: Yedi yıldır 140. olan Şam (Suriye, 30.7 puan), 139. Lagos (Nijerya), 138. Dakka (Bangladeş), 137. Trablus (Libya), 136. Karaçi (Pakistan), 135. Port Moresby (Papua Yeni Gine), 134. Harare (Zimbabve), 133. Douala (Kamerun), 132. Cezayir (Cezayir), 131. Karakas (Venezuela),

YA TÜRKİYE ?

Türkiye derecelendirmede Doğu Avrupa öbeğine alınmış ve değerlendirmeye alınan kent olarak İstanbul 60 puanın bile altında bir puan alarak maalesef 130. sırada yer bulabilmiş kendine! Bundan kötüsü Şam'da lahana.

ÖZEL TAŞ 1991 İLKÖĞRETİM KURUMLARI

ÖZEL TAŞ İLKÖĞRETİM KURUMLARI

LGS'de %96,61 BAŞARI *

90 SORUDA 82,07 DOĞRU ORTALAMASI

WORLD SCHOOL ib

2018- 2019 Eğitim - Öğretim yılında okulumuzda 466 öğrencimiz (Hazırlık sınıfları hariç) 20.235 kitap, 2.506.736 sayfa okumuştur.

OKUL NO	YERLEŞEBİLECEĞİ ANADOLU LİSESİ	YERLEŞEBİLECEĞİ YABANCI OKUL
58	Galatasaray Lisesi	Robert Koleji
236	Galatasaray Lisesi	Robert Koleji
131	İstanbul Erkek Lisesi	Robert Koleji
114	Kabataş Anadolu Lisesi	Robert Koleji
138	Cağaloğlu Anadolu Lisesi	Robert Koleji
194	Cağaloğlu Anadolu Lisesi	Robert Koleji
286	Cağaloğlu Anadolu Lisesi	Alman Lisesi
186	Kadıköy Anadolu Lisesi	Alman Lisesi
524	Kadıköy Anadolu Lisesi	Üsküdar Amerikan Lisesi
177	Kadıköy Anadolu Lisesi	Üsküdar Amerikan Lisesi
73	Beşiktaş Sakıp Sabancı Anadolu Lisesi	Üsküdar Amerikan Lisesi
164	Beşiktaş Sakıp Sabancı Anadolu Lisesi	Üsküdar Amerikan Lisesi
146	Beşiktaş Sakıp Sabancı Anadolu Lisesi	Üsküdar Amerikan Lisesi
226	Beşiktaş Sakıp Sabancı Anadolu Lisesi	Üsküdar Amerikan Lisesi
264	Beşiktaş Sakıp Sabancı Anadolu Lisesi	Saint - Joseph Fransız Lisesi
371	Beşiktaş Sakıp Sabancı Anadolu Lisesi	Saint - Joseph Fransız Lisesi
220	Beşiktaş Sakıp Sabancı Anadolu Lisesi	Saint - Joseph Fransız Lisesi
382	Adnan Menderes Anadolu Lisesi	Saint - Joseph Fransız Lisesi
212	Adnan Menderes Anadolu Lisesi	Saint - Joseph Fransız Lisesi

OKUL NO	YERLEŞEBİLECEĞİ ANADOLU LİSESİ	YERLEŞEBİLECEĞİ YABANCI OKUL
10	Adnan Menderes Anadolu Lisesi	Saint - Joseph Fransız Lisesi
269	Adnan Menderes Anadolu Lisesi	Saint - Joseph Fransız Lisesi
149	Adnan Menderes Anadolu Lisesi	Sankt Georg Avusturya T. Lisesi
282	Beşiktaş Anadolu Lisesi	Saint - Joseph Fransız Lisesi
4	Yeşilköy Anadolu Lisesi	Saint - Joseph Fransız Lisesi
157	Yeşilköy Anadolu Lisesi	Saint - Joseph Fransız Lisesi
290	Yeşilköy Anadolu Lisesi	Saint - Joseph Fransız Lisesi
526	Yeşilköy Anadolu Lisesi	Saint - Joseph Fransız Lisesi
199	Yeşilköy Anadolu Lisesi	Saint - Joseph Fransız Lisesi
41	Yeşilköy Anadolu Lisesi	Notre Dame de Sion Fransız Lisesi
207	Yeşilköy Anadolu Lisesi	Notre Dame de Sion Fransız Lisesi
23	Yeşilköy Anadolu Lisesi	Notre Dame de Sion Fransız Lisesi
81	Yeşilköy Anadolu Lisesi	Notre Dame de Sion Fransız Lisesi
187	Yeşilköy Anadolu Lisesi	Notre Dame de Sion Fransız Lisesi
270	Beşiktaş Atatürk Anadolu Lisesi	Notre Dame de Sion Fransız Lisesi
66	Beşiktaş Atatürk Anadolu Lisesi	Notre Dame de Sion Fransız Lisesi
317	Beşiktaş Atatürk Anadolu Lisesi	Notre Dame de Sion Fransız Lisesi
206	Beşiktaş Atatürk Anadolu Lisesi	Notre Dame de Sion Fransız Lisesi
219	Nişantaşı Anadolu Lisesi	Notre Dame de Sion Fransız Lisesi

OKUL NO	YERLEŞEBİLECEĞİ ANADOLU LİSESİ	YERLEŞEBİLECEĞİ YABANCI OKUL
368	Bahçelievler Anadolu Lisesi	Notre Dame de Sion Fransız Lisesi
20	Bahçelievler Anadolu Lisesi	Saint - Benoit Fransız Lisesi
211	Nişantaşı Nuri Akın Anadolu Lisesi	Saint - Benoit Fransız Lisesi
50	Nişantaşı Nuri Akın Anadolu Lisesi	İtalyan Lisesi
9	Nişantaşı Nuri Akın Anadolu Lisesi	Saint - Benoit Fransız Lisesi
27	Nişantaşı Nuri Akın Anadolu Lisesi	Saint - Pulcherie Fransız Lisesi
82	Nişantaşı Nuri Akın Anadolu Lisesi	Saint - Pulcherie Fransız Lisesi
172	Dede Korkut Anadolu Lisesi	İtalyan Lisesi
210	Ataköy Cumhuriyet Anadolu Lisesi	Saint Michel Fransız Lisesi
96	Adile Mermerci Anadolu Lisesi	İtalyan Lisesi
165	Yahya Kemal Beyatlı Anadolu Lisesi	İtalyan Lisesi
70	Şişli Anadolu Lisesi	İtalyan Lisesi
71	Şişli Anadolu Lisesi	Galileo Galilei İtalyan Lisesi
340	Borsa İstanbul Z. Anadolu Lisesi	Galileo Galilei İtalyan Lisesi
259	Ö. Armağan Anadolu Lisesi	Galileo Galilei İtalyan Lisesi
285	Ö. Armağan Anadolu Lisesi	Galileo Galilei İtalyan Lisesi
519	Ö. Armağan Anadolu Lisesi	Galileo Galilei İtalyan Lisesi
179	Şehit S. Gürdal Anadolu Lisesi	Westdale High School Canada
301	Ali Akkanat Anadolu Lisesi	

MEZUN SAYIMIZ 59'DUR.

Bu liste 09 Ağustos 2019 tarihine kadarki kayıt dönemleri baz alınarak hazırlanmıştır, öğrencilerin kayıtlı olduğu okullar farklılık gösterebilir.
Öğrenci isimleri Milli Eğitim Bakanlığı mevzuatı gereği yayınlanmamıştır.
*Merkezi Sınavla Öğrenci Alan Anadolu Liselerine Göre

www.taskolej.k12.tr (212) 543 60 00 /taskolej /taskolejimezunlari /taskolej

HAKLI BİR GURUR VE YÜREKTEN BİNLERCE TEŞEKKÜR OKUL - AİLE BİRLİĞİ

Yaratıcılık için sıkılmak da gerekli

Üstün zeka ve yetenek eğitiminde uzman olan Dr. Bahar Eriş 'Kaliteli, çocuğun gelişim aşamasına uygun planlanmış aktiviteler çocukları geliştirir. Ancak özkeşif ve yaratıcı düşünceye yer açmak için boş kalmak ve sıkılmak da gerekir' dedi

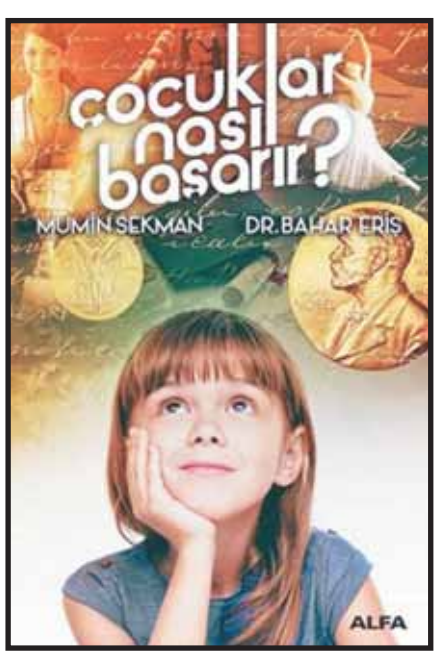

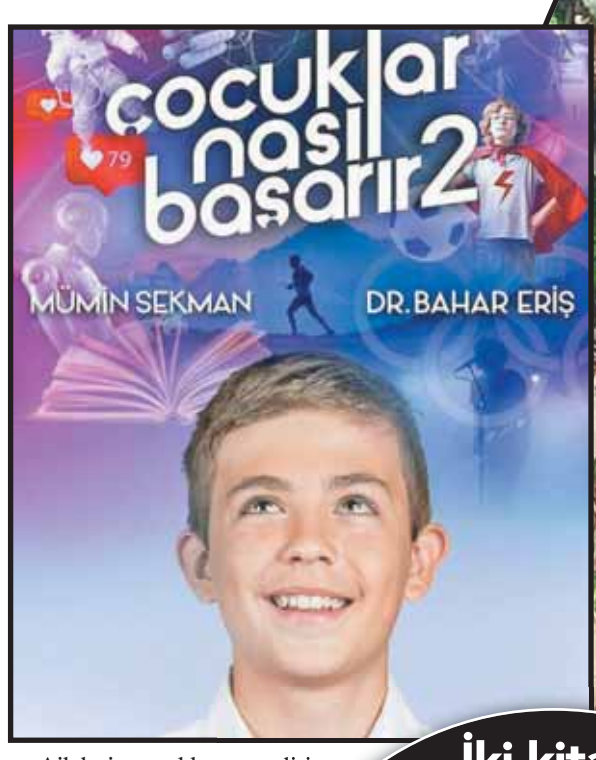

ozlemkonur@aydinlik.com.tr
Özlem KONUR USTA

ÜSTÜN zeka ve yetenek üzerine çalışmaları olan **Dr. Bahar Eriş**, **Mümin Sekman**'la birlikte iki kitaplık "Çocuklar Nasıl Başarır" serisinin yazarı. İkili seri için, dünya çapında binlerce araştırmayı tarayıp yaklaşık bin 500 araştırmanın sonucunu okura sundu. Araştırmalarda, "**Ödevini yap**", "**Ders çalış**", "**Kitap oku**" komutunu vermekten yorulan anne babalara iyi haberler var. Yeni eğitim öğretim yılı başlarken **Dr. Eriş**'le konuştuk. **Bahar Eriş**, başarının formülünü bir cümlede özetledi: Karakter ve kabiliyet doğrultusunda bir hedef belirleyip, o hedef için bilinçli, disiplinli, sistematik bir biçimde çalışmak.

■ Bütün incelediğiniz araştırmaları düşündüğünüzde başarının önde gelen sırrı ne?

Karakter, kabiliyet, kariyer üçlüsünün uyumu çok önemli. Karakter ve kabiliyet doğrultusunda bir hedef belirleyip, o hedef için bilinçli, disiplinli, sistematik bir biçimde çalışmak gerekiyor. Belirlenen hedef henüz karşılanmamış gerçek bir ihtiyacı da karşılıyorsa sonucunda başarı muhakkak gelecektir. Dünyada çözülmeyi bekleyen binlerce sorun var. Kendi hayallerine ve gerçeklerine en uygun olanı seçip o yolda azimle ilerlemek asıl mesele.

Bunu yapmak için irade de önemli bir bileşen. Araştırmalar **çocukken sağlam iradeli olanların uzun vadede daha başarılı** olduğunu ortaya koyuyor. İyi haber şu ki irade kasları geliştirilebilir. Bunu mümkünse hayatın ilk beş yılında oturtmak en iyisi. Her ne kadar beyin hayat boyu değişen bir organ olsa da, temel yapımız bu dönemde şekilleniyor. Ağaç yaşken eğiliyor.

Sebat ve esneklik de başarıda kilit rol oynuyor. Bu çağda daha da önemli hatta: Hayat uzadıkça insanlar daha fazla kariyer geçişi yapıyor. Defalarca iş değiştiriyor, bazen defalarca şehir değiştiriyor, daha fazla zorlukla daha uzun süreyle mücadele etmek gerekiyor. Bu geçişleri yaparken kırılmamak, muson yağmurlarında yerlere kadar eğilip fırtınadan sonra tekrar dimdik duran bir bambu gibi esnek olabilmek çok büyük bir güç.

ERGEN BEYNİ HİZMET DIŞI

■ Aileler, çocuklarına "ders çalış" demekle, "çok zorlamamak" arasında ikilemde kalıyor. Denge nasıl bulunacak? Örneğin ergenlik çağı, sınavların bol olduğu hassas bir dönem...

Ailelerin çocuklarının gelişim aşamaları hakkında bilgi sahibi olması gerekiyor. Böylelikle beklentilerini buna göre şekillendirebilirler. Ergenlik insan hayatında çok önemli, bazen çok zorlu bir geçiş dönemi. Hani bazı web sitelerini açınca, karşınıza "bu sitenin inşaatı devam ediyor" diye bir uyarı yazısı çıkar ya, ergen beyni de inşaat halindedir ve geçici olarak hizmet dışıdır!

Bu dönemde cinsiyet hormonları şahlanıyor ama tüm suç hormonlarda değil. Hormonların en büyük suç ortağı, gelişimi halen devam eden beyin. Beynin ön tarafında frontal korteks dediğimiz bir bölüm var. Bu ön lob, planlama, mantık yürütme, karar verme, görevleri organize etme, şuur gibi işlevlerden sorumlu. Yani beynimizin patronu gibi. İşte beynin bu yönetici bölümü, ergenlikte müthiş bir değişimden geçiyor. İnşaat devam ederken patron ortada yok gibi düşünebilirsiniz.

Ergenlik dönemi bir "**rafine etme**" ya da "**hassas ayar**" süreci. Bu süreçte beyin kullan ya da kaybet ilkesini izliyor. Kullanılan bağlantılar kalıyor, kullanılmayanlar çöpe gidiyor. Yani çocuk sürekli bilgisayarla oynuyorsa, sürekli TV izliyorsa, bunların oluşturduğu sinaptik bağlantılar beyninde yerleşiyor. Kitap okuyorsa, enstrüman çalıyorsa, spor yapıyorsa bunların getirdiği beceriler güçleniyor. Çocuk **ne ekerse, beyin onu biçiyor**. Bu budama ve ince ayar süreci ancak 20'li yaşlarda tamamlanıyor. O döneme kadar ailelerin çocuğun prefrontal korteksi işlevini üstlenmesi gerek. Aklı henüz başında olmayan bir çocuktan beklentiyi yüksek tutmak da akılsızca olur!

KURALLAR GEREKLİ

Şimdi bütün bu bilginin üzerine düşünelim; ergen kişiye "ders çalış", "ödev yap" gibi komutlar vermek ne kadar etkili olur? Yapılabilecekleri birkaç maddede özetleyeyim:

1. Bir kere çocukla **sevgi ve güven ilişkisi kurmak için ergenliği beklememek** gerek. Özellikle ergenliğe kadar olan dönem, beyindeki kalıcı bağlantıların yoğun olarak kurulduğu zamandır. Çocukken kurulan güçlü bağlar, ergenliğin fırtınalı günlerini daha az hasarla atlatmayı da sağlar. Çocuk ve ebeveyn arasında zaten sağlam bir ilişki varsa, o zaman ödev yapmak ve ders çalışmak konusundaki telkinleri çocuk daha fazla dikkate alır.

2. Ders çalış demektense onun çalışmasını motive edecek bir **ortam hazırlamak** daha etkili olur. Gürültüden uzak bir çalışma alanı, düzenli bir masa, TV ve bilgisayarın çocuğun odasında değil de evin ortak kullanım alanlarında olması, çocuğun beslenme ve uykusuna dikkat etmek, kural ve sınırların belli olduğu düzenli bir ev ortamı oluşturmak ailelerin yapabilecekleri arasında. Birkaç öneri daha:

Her şeyi üstünüze alınmayın. Ergenliğin birincil hedefi bağımsızlıktır. Bunun için anne babadan uzaklaşmaları, eskisi gibi davranmamaları normaldir. Bu **uzak ve soğuk davranışlar sizi hedeflemiyor**; biyolojik kökenli.

Bu dönemdeki aşırı heyecan ve tutku halini müzik, tiyatro, dans, spor gibi yararlı faaliyetlere kanalize etmekte fayda var. **Daha çok yapılan faaliyetler daha kalıcı** olduğu için, bu zamanı verimli değerlendirmek iyi fikir.

ELDE TELEFONLA TABLETLE ÇOCUK DİNLENMEZ

Davranışı kimlik haline getirmeyin. Onları eleştirirken "**sen böylesin işte**", "**senden adam olmaz**" tarzı cümleler yerine, davranışın kendisini eleştirin. "**Aptal mısın, bu havada böyle mi çıkılır**" demek yerine "**Bu havada bu kadar ince giyinmek akıllıca bir davranış değil**" gibi bir uyarı, hedefi çocuğa değil davranışa yöneltir.

Kendi gençliğinizi hatırlayın. Çok mu akıllı usluydunuz? Cevabınız evet bile olsa, çocuğunuz ergenliğini sizden daha farklı yaşıyor olabilir. Ne olursa olsun onu anlamaya çalışın. Dinlerken **göz teması** kurun. Tüm dikkatinizi verin. Bir elinizde telefon, bir elinizde tablet varken dinler gibi yaparsanız, samimi olmaz. Fırsatı kaçırırsınız. Gerçekten ilgilendiğinizi belli edin.

Öfkeli anlarında onlarla laf yarıştırmayın. Onun yerine, "**eminim kendini kötü hissetmişsindir**", "**bu durumda ne yapacaksın**?", "**bilmiyorum, sen ne düşünüyorsun**?" gibi sorular sorun. Onları sevdiğinizi, ufak şeylerden tartışmak istemediğinizi söyleyerek durumu kontrol altına alın.

Ergenlik dönemiyle ilgili kitaplar okuyun. Kitaplar sistemli ve kapsamlı bilgi kaynaklarıdır. Bu dönemi kitaplarla daha iyi anlamaya çalışın.

İTİRAZ KREDİSİ TÜKENMESİN

Önemli şeylere itiraz edin. Her şeye itiraz ederseniz, itiraz kredinizi çabuk tüketirsiniz. Siyah oje sürmenin, tuhaf giysiler giymenin, saç uzatmanın, küpe takmanın kimseye zararı yok. Çoğunlukla da geçici hevesler. Bunlara toptan itiraz ederseniz, sıra daha ciddi ve zararlı alışkanlıklara geldiğinde, çocuğunuz sizi dinlemeyi çoktan bırakmış olabilir.

AKTİVİTENİN DE BİR SINIRI VAR

■ Doğru olan hangisi, bol aktivite mi yoksa bol boş zaman mı?

Hayatta en hakiki mürşit, dozdur! Bir şeyi ilaç ya da zehir yapan dozudur. Kurslardan başını kaldıramamakla sürekli boş kalmak arasında sağlıklı bir aktivite dozu var. Kaliteli, çocuğun gelişim aşamasına uygun biçimde planlanmış aktiviteler elbette ki çocukları geliştirir. Bunu bir iki aktiviteyle sınırlamak iyi olur. Öbür türlü çocuk bir alanda sebat etmeyi öğrenemez.

Öte yandan **özkeşif ve yaratıcı düşünceye yer açmak için boş kalmak** ve sıkılmak da gerekir. Her anı bir aktiviteyle dolu olan çocuk, hayal gücünü devreye sokamaz. Kendini oyalamanın yolunu öğrenemeyince, iyi vakit geçirmek için hep dışarıya bağımlı kalır. Özgün bir şey yaratmak için zamanı da kalmaz.

Ünlü film yönetmeni Tarkovsky, gençlere şu öğütte bulunuyor: "...Herkesin çocukluktan itibaren kendi kendine vakit geçirebilmeyi öğrenmesi gerekir. Bu yapayalnız olmak anlamında değil, ama insan kendinden sıkılmamalı... Bana göre kendi kendileriyle olmaktan sıkılan insanlar, öz saygı açısından tehlikede demektir."

Sıkıntı denen ve genelde istenmeyen o ruh hali içinden çocuğun gerçek arzularının, kişiliğinin, yaratıcılığının tüm berraklığıyla su yüzüne çıkışını izlemek, anne babaların çocuklarına yapabileceği en büyük iyiliklerdendir.

Ayrıca hayatta bazı başarılara ulaşmak için sıkıntılı dönemlerden geçmek gerekir. Örneğin dahi olarak bilinen insanların çoğunun olağanüstü başarıları, eğlenceden uzak, yoğun, monoton bir çalışmanın eseridir. Herkes dahi olmak zorunda değil elbette, ama şu bir gerçek ki, belli düzeyde bir başarıyı yakalamak için disiplinli bir çaba ortaya koymak gerekiyor. Bu da eğlenceli bir süreç değil. Bünyesi aktiviteye alışmış bir çocuk için bu zorlayıcı olacaktır.

■ Mutluluk ve başarı tezat mıdır?

"Çocuk mutlu mu olsun, başarılı mı" soru kalıbının dayatma olduğunu düşünüyorum. Benim kafamda böyle bir ikilik yok. Hayallerine ulaşmak için azimle çalışmak, mutlu ve başarılı bir hayatın anahtarı.

Tabii burada bir miktar gerçekçi olmak da önemli. 3K'nın uyumundan söz ediyoruz: **Karakter, kabiliyet, kariyer**. Kişi kendi karakterinin, kapasitesinin, doğal yapısının bilincinde olup buna göre bir kariyer seçerse, sonuçlar başarı getirir. Aynı şekilde bir çocuğun mizacına ve kapasitesine saygı duyulur, eğilimleri yönünde desteklenirse, hem başarılı hem mutlu olacaktır.

İki kitap 1500 araştırma

Bahar Eriş ve Mümin Sekman, iki kitap için binlerce araştırma taradı. Eriş, "Ben işin çocuk kısmını biliyorum, o da başarı kısmını biliyor; ortadaki 'nasıl' sorusunda buluştuk. Metaanalize dayalı, boylamsal, kaliteli ve kapsamlı araştırmaları dahil etmeye çalıştık. Çocukların başarısını etkileyen toplam 75 farklı etkeni inceledik. Her bölüm bir büyük araştırmayla başlıyor. O araştırmanın verileri, analizi, yorumu. Ardından farklı kaynaklardan başka araştırmalar geliyor, her bir bölümde en az 20 araştırma var" dedi. Kitapta her bölümün sonunda araştırmalara ilişkin yorumlama ve ailelere öneriler yer alıyor.

Üstün zekalılık eğitimi de piyasalaştı

MİLLİ Eğitim Bakanlığı, her yıl 1, 2 ve 3'ncü sınıflarda çeşitli ölçekler kullanarak üstün zekalı ve özel yetenekli öğrencileri tespit ediyor. Bu öğrenciler, lise son sınıfa kadar okullarının dışında ayrıca bilim ve sanat merkezlerinde (BİLSEM) özel eğitim almaya hak kazanıyor. Eğitimin amacı keşfedilen yeteneklerin geliştirilmesi. Ancak son birkaç yıldır, BİLSEM "sınavı" da piyasalaşmaya başladı. Zeka testinde sorulan soruları önceden öğrenmeye çalışan veliler ve bu sorulara çalıştırılan çocuklar var! Sorular sosyal medyada paylaşılıyor. Bu alanda kurslar da açıldı. Piyasada BİLSEM'e hazırlık kitapları var!

Üstün zekalılar üzerine Boğaziçi ve Bahçeşehir üniversitesilerinde dersler veren Eriş, "Bu bir hazır bulunuşluk sınavıdır. Çocuğu sınava hazırlamak, özel ders aldırmak, kursa göndermek gereksizdir. Bu yeteneklere sahip olan çocuk zaten sınavda aranan özellikleri sergiler. Snavda başarısız olan çocuk da her zaman yeteneksiz addedilmemelidir, çeşitli nedenlerden dolayı başarısız olmuş olabilir" dedi.

SİSTEM DEĞİŞECEK

Bu konunun ticarete dökülmesinin yanlış olduğunu belirten Eriş sözlerine şöyle devam etti: "Bu çocuklar sınava çalışarak belli bir başarı elde etseler de, daha sonra BİLSEM'de zorlanırlar. Zamanla gerçekten yetenekli olan akranlarının yanında geri kalmaya başlayabilirler. Bu da psikolojik bir çöküntüye, motivasyon kaybına, başarısızlığa yol açabilir. Yetkililer de (sınavla ilgili) bu sorunun farkındalar. Bu konuda çalıştaylar yapılıyor. Kısa süre içerisinde BİLSEM sınavlarının içeriğinde değişiklikler yapılması planlanıyor. Bu sayede gerçekten orada olması gereken çocuklar orada olabilecekler."

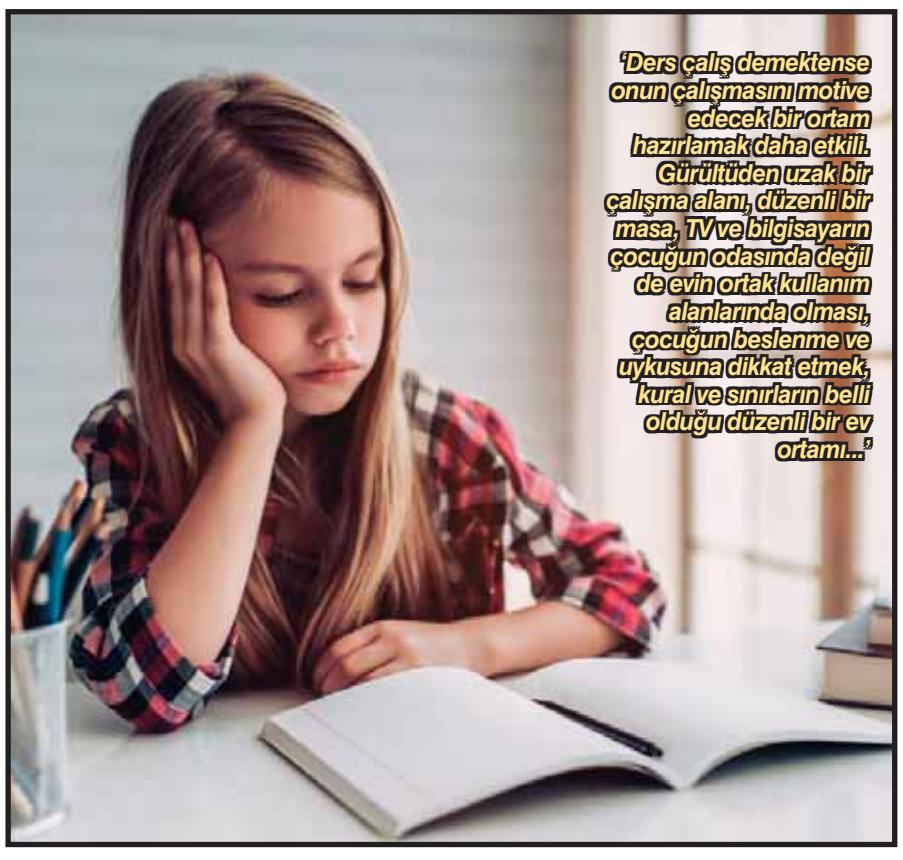

'Ders çalış demektense onun çalışmasını motive edecek bir ortam hazırlamak daha etkili. Gürültüden uzak bir çalışma alanı, düzenli bir masa, TV ve bilgisayarın çocuğun odasında değil de evin ortak kullanım alanlarında olması, çocuğun beslenme ve uykusuna dikkat etmek, kural ve sınırların belli olduğu düzenli bir ev ortamı...'

Damar sertliğine karşı strateji

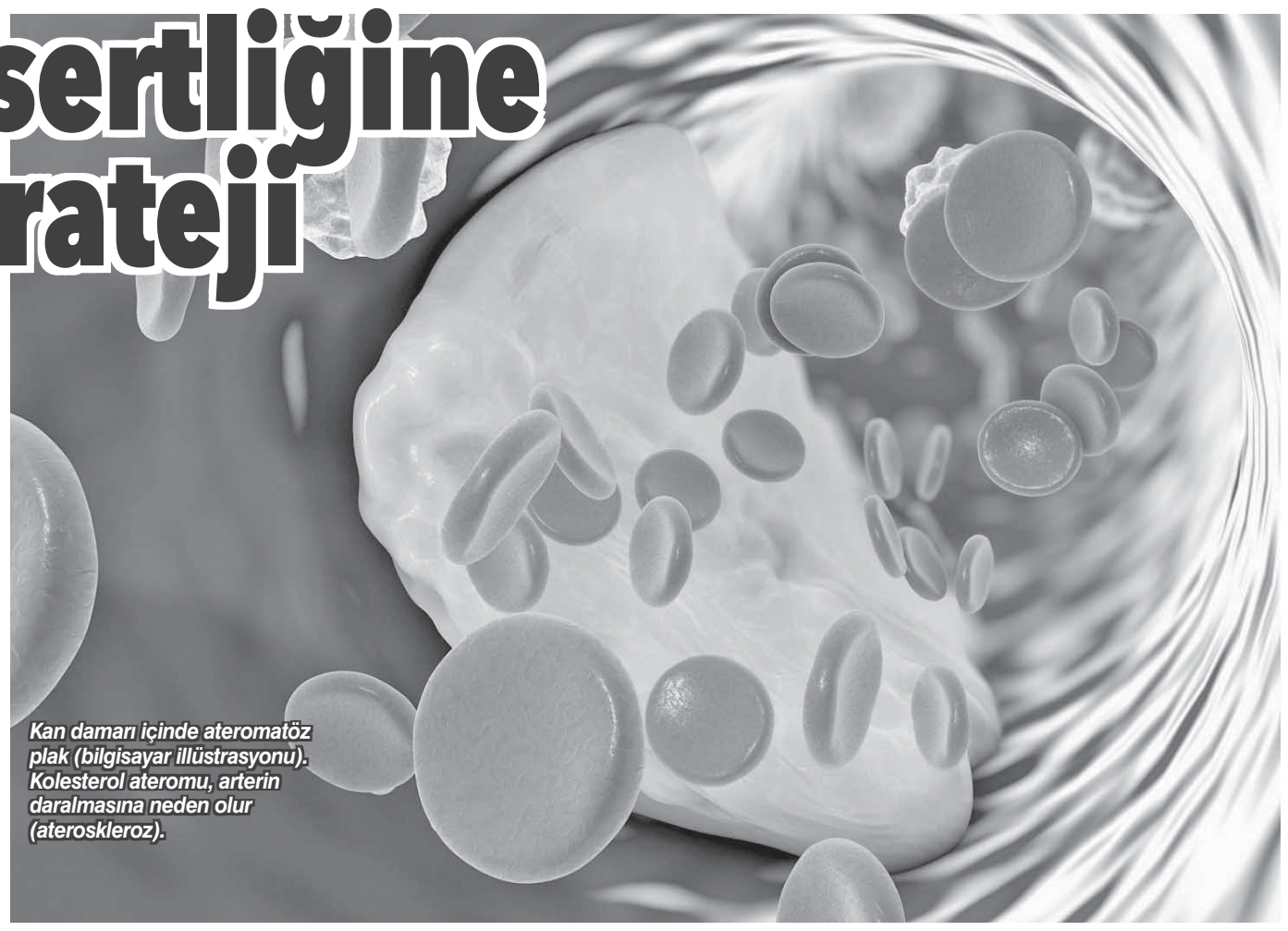

Kan damarı içinde ateromatöz plak (bilgisayar illüstrasyonu). Kolesterol ateromu, arterin daralmasına neden olur (ateroskleroz).

Bilim insanları, damar sertliğine karşı TGF-β proteinlerine odaklandılar. Yeni yapılan bir çalışmada, geliştirilen ilaç aracılığıyla damar iç yüzeyindeki TGF-β sinyali engellendi. Deneylerde böylece hastalığın ilerlemesinin durduğu gösterildi

VÜCUDUN herhangi bir yerindeki hücrelerin aksine, arterlerimizin iç duvarlarını oluşturan hücreler, "transforming büyüme faktörü-?" (TGF-β) proteinleri dolaşımda arttığında iltihaplanır. **Yale Üniversitesi**'ndeki bilim insanları tarafından yapılan çalışma, TGF-β almaçlarına müdahale etmenin, ateroskleroza (damar sertliği) neden olduğuna inanılan kan damarlarındaki kronik yangıyı azaltabileceğini öne sürüyor. **Yale Üniversitesi** bilim insanları, sadece endotel (damarların iç yüzünü oluşturan doku) hücrelerinde TGF-β almaçlarının genlerini susturmak için RNA enterferansına (RNAi) dayanan bir ilaç geliştirdiler. Bu hücre seviyesindeki seçicilik, RNAi ilacının sadece endotel hücresini hedefleyecek nanoparçacık içine paketlenmesiyle elde edilir.

TAM TEDAVİSİ YOK

Plakların biriktiği ve arterlerin sertleştiği bir durum olan damar sertliği, mevcut tedavilerle yavaşlatılabilir, ancak durdurulamaz veya geri döndürülememektedir. Her ne kadar damar sertliğinin fiziksel belirtileri çok açık olsa da, durumun moleküler sürücüleri belirsizdir. Bu sürücülere ışık tutabilmek için, tıp profesörü Michael Simons, liderliğindeki Yale bilim insanları, vücuttaki çok çeşitli hücreleri ve dokuları düzenlediği bilinen TGF- β sinyal yolağına odaklandılar.

Bilim insanlarının çalışması, 26 Ağustos'ta saygın bilim dergilerinden **Nature Communications**'ta "Endotel TGF- β sinyali vasküler enflamasyon (yangı) ve aterosklerozu teşvik ediyor" başlığıyla yayımlandı. İnsan hücreleri ve fare modelleriyle yapılan deneylerin yer aldığı çalışmada, TGF-β sinyalinin damar sertliği ile ilişkili vasküler yangının ana itici güçlerinden biri olduğu gösteriliyor.

Çalışma ekibi, hiperlipidemik (kanda yağ miktarı yüksek) farelerde endotelyal TGF- β sinyalinin engellenmesinin ardından, damar duvarı iltihabı ve damar geçirgenliğinin azaldığını, hastalığın ilerlemesinin durduğunu bunun da yerleşik lezyonların gerilemesine neden olduğunu bildirdi. Endotel TGF-β sinyalinin bu etkileri, diğer hücre tiplerindeki etkilerinin tam tersidir ve damar sertliğinde plak oluşmasının önemli bir sürücüsü olarak tanımlamakta ve bu hastalığın kontrolünü amaçlayan hücre tipine özgü terapötik müdahalenin olasılığına işaret etmektedir.

NANOPARÇACIKLARLA GÖNDERİLDİ

Bu yaklaşımı potansiyel bir terapi olarak test etmek için, bilim insanları TGF-β almaçlarını bozmak amacıyla **Yale Üniversitesi**'nde geliştirilen bir RNAi ilacı kullandılar. RNAi, geni kapatmak veya susturmak için bir genin kendi DNA sekansını kullanır. İlacı sadece farelerin kan damarı duvarlarındaki endotel hücrelere gönderebilmek için, **Massachusetts Teknoloji Enstitüsü**'nde oluşturulan mikroskobik parçacıkları ya da nanoparçacıkları kullandılar. Bu strateji, genetik teknik kadar iltihabı ve plakları etkili bir biçimde azaltmıştır.

Özgün yazı için: https://www.nature.com

Kulak ağrısı başka hastalıkların habercisi olabilir

AYDINLIK / ANKARA

KULAK ağrısı zonklama, batma ve yanma gibi farklı şekillerde ortaya çıkıyor. Aynı zamanda çınlama, işitme kaybı, dolgunluk hissi ve kulakta akıntı da eşlik edebiliyor. Hayat kalitemizi düşürebilen bu sorunun temelinde mide fıtığı, reflü, zona ve akciğer enfeksiyonları olabilir. Kulak ağrısı nadir de olsa, gırtlakta veya boğazda yerleşen bir tümörün de habercisi olabiliyor.

Kulak Burun Boğaz Uzmanı Doç. Dr. Serdar Baylançiçek kulak ağrısının asla ihmal edilmemesi gerektiğini söyledi. Kulak çubuklarını kesinlikle kullanılmamasını isteyen Baylançiçek kulak ağrılarını va nedenlerini şöyle açıkladı:

"Dış ve orta kulak enfeksiyonları, kulak ağrısının en sık görülen nedenlerini oluşturuyor. Orta kulak enfeksiyonu öncesinde sıklıkla üst solunum yolu enfeksiyonu, burun tıkanıklığı ve burun akıntısı gelişiyor. Kulak ağrısına ateş, halsizlik ve işitme azlığı eşlik ediyor. Tedavide antibiyotikler kullanılıyor. Genellikle yaz aylarında görülen dış kulak yolu enfeksiyonlarında ağrı kulak kepçesini hareket ettirmekle çok belirginleşiyor ve geceleri artıyor. Tedavide antibiyotik içeren kulak damlaları kullanılıyor.

KULAK ÇUBUĞU KULLANMAYIN

"Halk arasında bilinen adıyla 'kulak kiri' dış kulak yolunun ürettiği doğal bir salgı. İçerdiği asit ve antiseptik maddelerle kulağımızı enfeksiyonlardan koruyor. Yavaş yavaş kendiliğinden dışarıya atılıyor. Ancak bu atılma mekanizmasında sorun gelişirse salgı içeride birikerek tıkaçlar oluşturuyor. Kuruyup sertleştiğinde kulak tıkanıklığının yanı sıra ağrı da yapabilir. Bu mekanizmanın bozulmasının en büyük nedenlerinden biri ise pamuklu çubukların kullanılması.

"Çene ekleminde, çene kaslarında ve dişlerde oluşan problemler de yansıyan kulak ağrısı yapabiliyor. Çene hareketleriyle artan bu ağrılarda, ağrıyan tarafa sıcak uygulamak kulak ağrısını rahatlatıyor. Çok nadir olmakla birlikte, gırtlakta veya boğazda yerleşen kötü huylu tümörlerde de kulak ağrısı yaşanabilir. "

Hem hayatı hem böbrekleri paylaşıyorlar

ORDU'da yaşayan ve doğuştan tek böbreği olan **Bilgin Keskin**'e (61), böbrek yetmezliği teşhisi konulunca, imdadına eşi **Pembe Keskin** (56) yetişti. 16 yıl önce **Pembe Keskin**'den alınan böbrek, **Bilgin Keskin**'e nakledildi. İkisi de tek böbrekle yaşamaya devam eden çiftten **Bilgin Keskin**, "Evlenince hayatı paylaşmaya başlamıştık. Hastalanınca eşim böbreğini de paylaştı" dedi.

İki çocuk babası **Bilgin Keskin** 2002 yılında, ayaklarında şişme ve yüksek ateş şikayetiyle hastaneye başvurdu. Tetkiklerde **Keskin**'in doğuştan bir böbreğinin olmadığı tespit edildi. **Bilgin**'in var olan tek böbreği de yüzde 4 kapasiteyle çalışıyordu.

Bir yıl hemodiyaliz tedavisi gören **Keskin**, organ nakli için **Sağlık Bakanlığı Ulusal Organ Nakli Bekleme Listesi**'ne yazıldı. Kadavradan böbrek bağışı çıkmaması üzerine eşi **Pembe Keskin** gönüllü bağışçı olmak istedi. **Bilgin Keskin**, Temmuz 2003 tarihinde **Akdeniz Üniversitesi Hastanesi**'nde eşi **Pembe**

Keskin'den alınan böbreğin nakledilmesiyle sağlığına kavuştu.

ORGANLARINI BAĞIŞLADILAR

Pembe Keskin bağış yapmamış olsaydı eşinin şu an hayatta olmayacağını söyledi. Eşinin 12 ay diyalize girdiğini ve bu sırada yaşadığı sıkıntılara tanık olduğunu anlatan **Keskin**, "Ailede başka bağışçılar da vardı. Test yaptırdık benim bağışçı olabileceğim tespit edildi. Tam 16 yıl oldu, hiçbir sıkıntımız yok. Organ bekleyenleri görünce her ikimiz de bağışçı olduk" diye konuştu.

Şekerli hazır gıdalar dikkat dağıtıyor

SAĞLIK Bilimleri Üniversitesi Öğretim Üyesi Çocuk Sağlığı ve Hastalıkları Uzmanı Prof. Dr. Vefik Arıca, çocuğun besin ve yeme alışkanlıklarının sağlıklı olabilmesi için ebeveynlerin rol model olması gerektiğini söyledi. **Prof. Dr. Arıca**, "Yeterli enerji ve besin öğelerini sağlayan bir sabah kahvaltısında peynir ve yumurta, süt, pekmez, zeytin, domates, maydanoz veya meyve bulunmalıdır. Çocukların öğünleri enerji ve besin öğeleri açısından yeterli ve dengeli olmalıdır. Aynı öğünde dört temel besin grubundan yiyecekler bulunmalıdır" dedi.

Halk arasında yaygın olan şeker ve şekerli besinlerin dikkati ve algılamayı artırdığına yönelik inanışların yanlış olduğunu belirten **Arıca**, "Karbonhidrattan zengin rafine bu besinler tam tersi çocukların dikkatinin dağılmasına ve odaklanamamasına neden olmaktadır. Şeker ve şekerli besinler, cips, kuruyemiş, gazlı içecekler gibi besinler yerine ara öğünde enerji verecek süt, yoğurt, ekmek arası peynir, taze sıkılmış meyve suları ve kuru meyveler tercih edilmelidir" diye konuştu.

Badem, fındık, ceviz, fıstık gibi yağlı tohumlar ise içerdikleri omega-3 ve omega-6, magnezyum ve çinko ile beyin gelişiminde ve hafızanın güçlenmesine katkı sağlıyor.

Okul çağında 6 ayda bir göz kontrolü olmalı

OKUL öncesinde her 20 çocuktan biri, okul çağında ise her 4 çocuktan birinde görme bozukluklarına rastlanıyor. Göz Hastalıkları Uzmanı Prof. Dr. Peykan Türkçüoğlu, erken teşhis için anne ve babaların bilinçli davranarak çocuklarındaki görme bozukluğuna dair yansımaları izlemeleri gerektiği gerektiğini söyledi.

Prof. Dr. Türkçüoğlu, görme bozukluğunun aile tarafından nasıl izlenebileceğine ilişkini de ipuçları verdi: "Çocuğunuz sizinle göz teması kurduğunda her iki gözü birbirine paralel duruyor mu? Gözlerinden birinde içe ya da dışa kayma ya da iki gözü birbirinden bağımsız hareket ediyormuş gibi bir izlenim var mı? Çocukta okurken ya da televizyon seyrederken başını sürekli bir yöne çevirme, başını eğme, bir gözünü kapalı tutma, sık sık göz kırpma, gözlerini kısma veya ovalama, okurken ve yazarken çok yakından bakma, satır kaydırma ya da sürekli parmakla takip etme, yakın işleri sevmeme, kısa sürede dikkat dağılması veya dalgınlaşma, oyun oynarken topu tutma, ayakkabı bağlama ya da düğme ilikleme gibi el ve göz koordinasyonu gerektiren işlerde zorlanma, okulda tahtayı netleştirebilmek ve yazılara odaklanabilmek için sürekli kendini zorlama sonucu oluşabilecek sık baş ağrısı şikayeti olup olmadığı takip edilmeli. Göz bozukluğu için önlem alınmadığında, çocuk tahtayı iyi göremez. Numaralar arasında fark varsa bu durum baş ve göz ağrısına neden olabilir. Çocuğun göz sağlığı için her 6 ayda bir düzenli kontrole götürülmesi gerekir."

Yeni dönem

EYLÜL ayı, çalışmalarımızın yoğun olduğu dönemin başlangıcını teşkil ediyor. Ailelerin tatilden dönmesi ve eğitim sezonun açılması ile başta okullar olmak üzere çeşitli kurum ve kuruluşun çatısı altında çeşitli platformlarda yürüteceğimiz farkındalık etkinlikleri ile sonbahar ve kış sezonunu geçireceğiz. Öğrencilerin ilkokuldan itibaren eğitim süreci boyunca engellilik konusunda bilgilendirilmesi, bu kapsamda yapılan çeşitli etkinliklere katılması, engellilere dair önyargıların kırılmasını sağlayan faydalı çalışmaların başında yer alıyor. Zaten küçük yaştan itibaren gönüllülük kavramıyla tanışan, iyilik ve dayanışmaya dair çalışmaların içinde bulunan çocuklardan, sosyal konulara yüksek düzeyde duyarlı, bilinçli bir nesil yetişecektir ki, bu kazanç bütün ülkemiz içindir.

Salon toplantıları şimdiye kadar en önemli çalışma mekanlarımız idi, bundan sonraki çalışmalarımız için tek seçenek değil artık. Meydanlar, alanlar bizim önayak olacağımız kalabalıklarla şenlenecek, toplumsal duyarlılıkları ortaya çıkarmanın farklı metotlarını buralarda hayata geçireceğiz. İlkin kısa zaman içinde engelliler ve aileleri ile birlikte yapacağımız bir basın toplantısı ile sorunlarımızı, taleplerimizi halkımıza duyuracak, yetkililerin dikkatini çekmeye çalışacağız. Bu toplantıda, engelli sorunlarına kayıtsız kalan basın ve yazar-çizer takımıyla ilgili serzenişlerimizi de halkımızla paylaşacağız. Sorunlarımızın ağırlaştığı günleri yaşıyoruz. Kılını kıpırdatamayan, sorunlarını dile getirmeye yönelik cesareti bir türlü gösteremeyen bir camianın mensubu olarak bu duruma çok üzülüyorum. Ama şunu da biliyorum: Engellilerin üzerlerindeki bu ataleti atması, hak arama mücadelesine cesaretle girmesi biraz da derneğimiz gibi sivil toplum kurumlarının yapacakları çalışmalarla mümkün. Biz dernek olarak, güvensizlik duygusunu besleyen yalnızlığa karşı engelli kardeşlerimizi ve ailelerini çok çeşitli etkinliklerle bir araya getirip kaynaştırmak için bu yeni dönemde de elimizden geleni yapacağız.

BASKETBOLCULARIMIZ

Polonya'da yapılan 2019 Avrupa Tekerlekli Sandalye Basketbol Şampiyonası çeyrek final maçında Türkiye İtalya'yı 63-58'lik skorla yenerek yarı finale yükseldi. Bu sonuçla 2020 Tokyo Paralimpik Oyunları'na katılmaya da hak kazandık. Bu harika başarı, engellilere sunulan imkanların hiçbir zaman boşa gitmediğini, sürekli tüketip hiçbir şey üretmediği sanılan bu kitlenin aslında ne kadar özel ve ne kadar güzel başarılara imza attığını gösteriyor. Engellilerin özellikle sportif alandaki başarılarını günlerce yazsak az. Sporun hemen her dalında gerek ulusal gerekse uluslararası turnuvalarda inanılmaz başarılar kazanan engelli sporcularımızın bugün en büyük ihtiyaç duyduğu şey seyirci ve sponsor desteği. Engelli spor kulüplerinin çoğu büyük maddi sıkıntı yaşarken, sayısız kulüp de bu yüzden kapanmış durumda. Devletin ve işinsanlarımızın engelli sporu dışındaki spor kulüplerine ve organizasyonlarına yaptığı yardımın çok küçük bir kısmını engelli sporuna yapması halinde bu çocukların yazacağı destanı hayalimize bile sığdıramayız. Malumdur ki spor engelliler için oyun alanı olmasının ötesinde, onları hayatın içinde tutan, normalleştiren, maddi olarak da destekleyen bir varoluş alanıdır. Bu nedenledir ki, milyonlarca engellinin hayatına, moral ve hayal dünyasına gurur abideleri olarak giren bu çocuklarımızın ellerinden tutalım. Hiç olmazsa bu başarıları dillendirip, yayalım. Yayalım ki herkes bilsin ve gururlansın. Üçüncü defa olimpiyatlara katılan ve ülkemizi uluslararası organizasyonlarda başarıyla temsil eden basketbolcularımızı gönülden tebrik ediyor, başarılarının devamını diliyorum.

Twitter: @Bulent06975228
Instagram: engelsz_yasam

İLETİN YAYIMLAYALIM

Tüm engellilerin, engelli yakınlarının, engellilerin sorunlarına çözüm arayan kişi ve kurumların katkısını bekliyoruz.

halklailiskiler@aydinlikgazete.com

12 Eylül Darbesi'nin kalıntıları duruyor

FETÖ'NÜN, Türkiye Cumhuriyeti tarihinin en büyük tehlike ve tehdidini oluşturan Amerikancı casusluk ve terör örgütünün devletimizin çeşitli kesimlerinden temizlenmesi üç yılı aşkın bir süredir devam ediyor. Ancak FETÖ'nün siyasi ayağının üzerine gidilmediğine ilişkin haklı eleştiriler gündemde. Gündemde olmayansa, **FETÖ'nün sendikal ayağı.**

FETÖ'NÜN İŞÇİ VE MEMUR ÖRGÜTLENMELERİ

Fetullahçı casusluk ve terör örgütünün sızmaya çalıştığı alanlardan biri de işçi ve memur örgütlenmeleriydi.

Aydınlık'taki köşemde 15 Temmuz 2016 Amerikancı darbe girişimi öncesinde Fetullahçı casusluk ve terör örgütünün sendikalardaki çalışmalarına ilişkin çeşitli yazılar yayımladım: Hizmet Hareketinin Pak Sendikaları (**8.4.2014**), Fetullahçıların Sendikacılık Anlayışı (**19.7.2014**), Aksiyon-İş'in Marifeti (**22.7.2014**), Aksiyon-İş'in Kopyacılığı (**26.7.2014)**, F-Tipi Sendikaların Durumu (**4.8.2014**), Hizmet Hareketi'nin İşçi Dernekleri (**9.3.2015 ve 10.3.2015**).

Darbe girişimi sonrasında da bu örgütleri teşhir etmeye çalıştım: Fetullahçıların Sendikaları (**23.7.2016**), Fetullahçıların Kamu Çalışanları Sendikaları (**25.7.2016**), Fetullahçıların İşçi Sendikaları (**26.7.2916)**, FETÖ'cü Sendikalar Kapatılmamalı mı? (**30.7.2016**), Fetullahçıların İşçi/Memur Dernekleri (**1.8.2016**), FETÖ ve Emperyalizmin Sendikacılığa Müdahalesi **(2.8.2016**), FETÖ ve Sendikacılar (**27.8.2016)**, Sendikalardaki FETÖ'cüler (**18.10.2016)**.

Bu yazılarıma **www.aydinlik.com.tr** veya **www.yildirimkoc.com.tr** adreslerinden erişilebilir.

NİÇİN ÖNEMLİ?

Bir örgütün adının "**sendika**" veya "**işçi derneği**" olması, o örgütün amacının işçi hak ve özgürlüklerini korumak ve geliştirmek olduğu anlamına gelmez. Dünya tarihinde ve ülkemizin tarihinde, adı "sendika" veya "işçi derneği" olup da bölücülüğe veya gericiliğe hizmet amacıyla oluşturulmuş ve faaliyet gösteren çok kuruluş vardır.

Emperyalizm, bir ülkede etki oluşturmaya ve bu ülkeyi yönlendirmeye çalıştığında, uğraş verdiği alanlardan biri sendikalardır.

Geçen haftalarda, "**emperyalizmle dans eden**" örgütlerden örnekler vermiştim. Bu örgütleri eleştiriyorduk, çünkü bu örgütler esasında ve özünde işçi örgütleri olmakla birlikte, yanlış bir yola girmişler, emperyalistlerle dans etmeye başlamışlardı.

FETÖ olayı "emperyalistlerle dans" değil, **emperyalistlerin doğrudan aleti ve uzantısı** olmaktır.

Fetullahçı casusluk ve terör örgütü, yukarıda belirtilen yazılarımda da ayrıntılı olarak verilen işçi ve kamu çalışanları sendikaları ve işçi/memur dernekleri oluşturdu. **15 Temmuz 2016** sonrasında bunlar kapatıldı; ancak FETÖ'nün işçi/memur kitle örgütlenmesi çalışmalarını yalnızca bu örgütlerle sınırladığını düşünmek büyük aymazlıktır.

Fetullahçı casusluk örgütünün doğrudan kontrolü altındaki sendikalar ve dernekler kapatıldı; ancak bildiğim kadarıyla henüz dava açılmadı. Halen faaliyette bulunan bazı sendikalarda da **Fetullahçı ajanların** bulunduğu ileri sürülüyor. Bu konuda **Cumhuriyet savcılıklarına** yapılan bazı başvurular var. Bu unsurlar bugün bu fırtınayı atlatmaya çalışıyorlar. Büyük olasılıkla, ABD emperyalizminin etkisini yeniden artıracağı günlerin hayali içinde, sinmiş bekliyorlar. Yanılıyorlar; ancak yaralı hayvanı canlı bırakmak tehlikelidir. **Vahşi hayvan yaralandığında ona acırsanız, yarın acınacak duruma düşebilirsiniz.**

FETÖ'nün (siyasi ayağının yanı sıra) **işçi/memur örgütlenmesinin** de üzerine gidilmesinin ve emperyalistlerin bu alandaki işbirlikçilerinin tespit edilip cezalandırılmasının büyük yarar vardır.

FETÖ'nün siyasi ayağının yanı sıra, **sendikal ayağı da cezasını bulmalıdır.**

Asgari ücretteki artışın işsizlik ödeneğine etkisi

■ 31 Ağustos 2018'de işten ayrıldım ve işsizlik maaşına başvurdum. 8 ay boyunca 1611 TL işsizlik maaşı alabileceğim söylendi. 30.11.2018'de yeni işe başladım ve işsizlik ödeneğim kesildi. Bu yıl içerisinde işten çıkartılırsam kalan 5 ayımı 2019'un zamlı asgari ücreti üzerinden mi alırım, yoksa 2018'deki 1611 TL olarak devam mı eder? Benimle aynı durumda olan ancak işe başlamayan arkadaşım Ocak 2019'dan sonra 2031 TL almaya başladı.

4447 sayılı İşsizlik Sigortası Kanunu Madde 50'ye göre, işsizlik ödeneğinden yararlanma süresi dolmadan işe girilmesi durumunda işsizlik ödeneği kesilmektedir. Yasanın işsizlik ödeneğinden yararlanmak için öngördüğü koşulları yerine getiremeden yeniden işsiz kalındığında ise daha önce hak kazanılan işsizlik ödeneğinden kalan süre doluncaya kadar işsizlik ödeneği yeniden bağlanmaktadır.

Eğer ilk işten çıkartıldığınızda son 4 aylık prime esas kazançlarınız dikkate alınarak hesaplanan günlük ortalama brüt kazancınız, 2019 yılı için geçerli olan brüt asgari ücretin (2558,40 TL) yüzde 80'inin üzerindeyse kalan süreye ilişkin işsizlik ödeneği yine tavandan, yani 2031 TL olarak ödenir. Eğer altındaysa ödeme 1611 TL olarak devam eder.

Sizinle aynı durumda olan ancak işe başlamayan ve asgari ücret artışından sonra 2031 TL ödenekten yararlanan arkadaşınız ile ilk işten ayrılmadan önce benzer bir ücret düzeyine sahipseniz, sizin ödeneğiniz de onunki gibi olacaktır.

Ancak, yeni işinizde işsizlik ödeneğinden yararlanmak için gerekli koşulları (son 3 yıl içinde 600 gün prim ödemiş olmak ve son 120 gün hizmet akdine tabi çalışmak) yerine getirmeniz durumunda, kalan süre değil, işsizlik ödeneğine hak kazanacak şekilde işsiz kaldığınızda, sadece yeni hak sahipliğinden doğan işsizlik ödeneği ödenir.

Sorularınızı calismahayati@aydinlik.com.tr adresine gönderebilirsiniz.

Yirminci yılda on binler meydanda

Binlerce EYT'li Tandoğan Meydanı'ndan hükümete seslendi. EYT'liler haklarını istediklerini yineledi. Cumhurbaşkanlığından olumlu bir geri dönüş beklediklerini dile getirdiler

AYDINLIK / ANKARA

EMEKLİLİKTE yaşa takılanlar (EYT), emekli olmalarını engelleyen yasanın 20. yılında miting düzenledi. Binlerce EYT'li sorunlarının çözümünü talep etmek için Ankara'da bir araya geldi. Türkiye'nin dört bir yanından gelen binlerce vatandaş Tandoğan Meydanı'nda toplandı.

Siyasi partilerin, temsilcilerinin ve sendikaların da katılım gösterdiği mitinge, Ankara Büyükşehir Belediye Başkanı Mansur Yavaş da geldi.

Sanatçı Haluk Levent'in konseriyle başlayan eylemde yasanın değiştirilmesi talep edildi.

Emeklilikte Yaşa Takılanlar Sosyal Yardımlaşma ve Dayanışma Derneği (EYTSYDD) Başkanı Gönül Boran, yaptığı konuşmada "Ne erken emeklilik istiyoruz ne de bütçeye yük getiriyoruz. 38 yaşında da hiç değiliz. Sadece hukuksuzluğa direnip, alın terinin karşılığı olan haklarımızı istiyoruz" dedi. Boran, şunları kaydetti:

"Hakkın birleşerek aranabileceğini bu yirmi yılda gösterdik. Hiçbir zaman eylem yapmadık, yapmayacağız. Bizler sadece hak edilmiş olanın peşindeyiz. Emeğimizi ekmeğimizi alınterimizi savunmak boynumuzun borcu. Birleşerek yumak olarak çoluk çocuğumuzun nafakasından, dişimizden, tırnağımızdan artırıp imkanları zorladık. IMF dayatmasıyla geçen emeklilik yasası kabul olduğu gün mağdur olduk. Demokrasi bir hak rejimidir. İktidar olmak adil olmayı gerektirir. SGK kaynaklarının etkin ve doğru kullanılmasını bekliyoruz. Genel sağlık sigortasının genel olmadığını, belimizi bükecek hale geldiğini biliyoruz. Bilip susmadık, dilsiz şeytan olmadık. Farklı görüşlere sahip ama farklı bakan bakış açılarıyla buradayız."

Doğu Peinçek'ten mesaj

Mitinge Ankara dışında olduğu için katılamayan Vatan Partisi Genel Başkanı Dr. Doğu Perinçek, EYT'lilere mesaj gönderdi. Kürsüden okunan mesajda Perinçek, şunları kaydetti:
"Nazik davetiniz için teşekkür ediyorum. Ankara dışında olmam nedeniyle mitinginize katılamıyorum. Mücadelenizin başarıya ulaşacağına inanıyorum. Haklı davanız için mitinge katılan tüm yurttaşlarıma yürekten saygı ve selamlarımı sizin aracılığınızla iletiyorum."

KIDEM TAZMİNATI

Emeklilik dışında sorunlara da değinen Boran, sorunları şöyle sıraladı:

"Stajyer olarak çalışılan sürenin emeklilikten sayılmaması, aylık bağlama oranlarının düşürülmesi, işsizlik fonunun amaç dışı kullanılması, kıdem tazminatının BES'e devri... Bu sorunların da giderilmesini istiyoruz."

Boran, konuşmasında Cumhurbaşkanlığı ile yaptıkları görüşmede, soruna ilişkin bir komisyon kurulacağı ve rapor hazırlanacağı bilgisini de paylaştı.

Öte yandan mitinge Vatan Partisi Genel Başkan Yardımcısı Sefa Koçoğlu, Ankara İl Yöneticisi Yıldırım Beyatlı Doğan, Öncü Kadın Yöneticisi Ergül Bezci, Öncü Kadın Ankara İl Yöneticisi

Yiğit Alp Yurdakul, Tolga Dişci, Sezer Özseven de katılarak destek verdi.

MEMUR-SEN TOPLUSÖZLEŞME VE ÇALIŞMA HAYATI GÜNDEMLİ TOPLANDI

'Sistemdeki aksaklıklar uzlaşmazlığa neden oldu'

MEMUR-SEN Konfederasyonu, dün genel merkezinde il temsilcilerini topladı. Memus-Sen'in genel merkezinde 31'incisi yapılan İl Temsilcileri Toplantısına Memur-Sen Genel Başkanı Ali Yalçın, Memur-Sen Yönetim Kurulu üyeleri ve Memur-Sen'in 81 İl Temsilcisi katıldı.

Toplantıda gündem, 5. Dönem Toplu Sözleşme süreci ve çalışma hayatı oldu. Toplantıda konuşan Memur-Sen Genel Başkanı Ali Yalçın, 5. Dönem Toplu Sözleşme sürecinin uzlaşmazlıkla sonuçlandığını ifade ederek, bu sürecin detaylarına ilişkin açıklamalarda bulundu. Yalçın, "Bir toplusözleşme sürecinde mutabakat kadar mutabakatsızlık da doğaldır. Süreç doğru işler, yapılan teklifler rasyonel olursa uzlaşma olur, gelen teklif malul olur ve kamu görevlilerinin refahını artırmazsa da uzlaşmazlık olur" dedi.

'PAZARLIK 4 GÜNE SIKIŞTIRILDI'

Süreçte sistemin aksaklıklarının uzlaşma noktasında olumsuzluklar ürettiğini söyleyen Yalçın, "4 güne sıkıştırılmış bir pazarlık süreci oldu. Biz yaptığımız çağrıyla bu sürecin uzamasını teklif etmiştik. Ancak kabul görmedi. Ve son derece sıkışık ve hareket alanını kısıtlayıcı bir süreç oldu" diye konuştu.

Toplantının açışını yapan Genel Başkan Yardımcısı Levent Uslu zorlu bir süreç geçirdiklerini ifade ederek bu toplantıdan sonra 2 sene sürecek saha çalışmasına girileceğini aktardı. 5. Dönem Toplu Sözleşme sürecinin "Talebiniz teklifimiz olsun" çalışmalarıyla başladığını ifade eden Uslu, masanın işlevsel kullanılamamasıyla uzlaşmazlıkla sonuçlandığını kaydetti.

Toplantıda Memur-Sen Genel Başkan Yardımcısı Hacı Bayram Tonbul da söz alarak süreç ve 4688 sayılı kanun hakkında bilgilendirmelerde bulundu. Tonbul, gecegündüz yapılan çalışmalarla masanın hiçbir

zaman boş bırakılmadığını ifade ederek, "Süreç boyunca masanın düzgün işlemesi ve kamu görevlilerinin süreçten kazanımlarla ayrılması için elimizden geleni yaptık. Ancak olmadı ve süreçten uzlaşma çıkmadı" ifadelerini kullandı.

İşkur 24 bin 442 daimi işçi alacak

TÜRKİYE İş Kurumu 20 farklı meslekten vasıflı-vasıfsız olmak üzere 24 bin 442 daimi işçi alımı yapacak. En fazla işçi alımı beden işçisi, temizlik, satış danışmanı, güvenlik görevlisi, aşçı ve şoför alanlarında yapılacak. Başvurular İşkur üzerinden yapılabilecek.

Türkiye İş Kurumu'nun önceki gün yayınladığı iş ilanlarına göre, Türkiye genelinde toplamda vasıflı ve vasıfsız olmak üzere toplamda 24 bin 442 personel istihdamı gerçekleştirilecek. Her tür okur düzeydeki kişilere iş imkanı sunmak amacı ile yayınlanan ilanlar arasında, kendi mesleğine ait sertifika sahibi olanlar daha avantajlı konumda.

İŞKUR'un açık iş ilanları kategorisinde yayınlanan ve tam 20 farklı meslek için yayınlanan iş ilanları arasında, kamu kurumlarına ait iş ilanları da bulunuyor. Kamuda çalışmak isteyen adayların en az ilköğretim ve lise mezuniyeti şartı istenirken, özel sektörde istihdam edilecek adaylardan en az okuryazar, ilkokul ve ortaöğretim mezunu şartları aranıyor. Her ilanın başvuru bitiş süresi farklı olmak üzere 7 Eylül'de başlayan başvurular 15 Eylül'e kadar devam edecek.

T.C. KÖRFEZ 1. ASLİYE HUKUK MAHKEMESİNDEN

ESAS NO : 2019/126 Esas
KAMULAŞTIRMA İLANI
KAMULAŞTIRILAN TAŞINMAZIN
BULUNDUĞU YER : Kocaeli/Körfez
MEVKİİ : Kakavan
PAFTA NO :
ADA NO :
PARSEL NO : 1126/A
VASFI :
YÜZÖLÇÜMÜ :
MALİKİN ADI VE SOYADI : Cevriye Avcı, Halil İbrahim Özdemir, Mehmet Nalbant, Nezahat Nalbant, Nihat Avcı, Remziye Nalbant, Süleyman Nalbant, Tezel Gayrimenkul Tic. Ltd.Şti
KAMULAŞTIRMAYI YAPAN
İDARENİN ADI : Karayolları Genel Müdürlüğü
KAMULAŞTIRMANIN VE
BELGELERİN ÖZETİ :
Kamulaştırmayı yapan davacı idare, malikleriyle cinsi ve niteliği yukarıda yazılı taşınmazın kamulaştırma bedelinin tespiti ve tescili için davacı idare tarafından mahkememizin 2019/126 Esas Esas sayısında dava açılmıştır.
2942 Sayılı Kamulaştırma Yasasının 10. maddesinin 4. bendi uyarınca ilan olunur. 07/08/2019

Resmi ilanlar www.ilan.gov.tr'de **BASIN: 1047765 (www.bik.gov.tr)**

ARSUZ'DA 'YÖRESEL ÜRENLER KADIN ELİ' PAZARI AÇILDI

Doğal, ucuz, yerli

Hatay'ın Arsuz ilçesinde açılan semt pazarında tüm ürünler el emeği, doğal, kaliteli ve ucuz. Milletvekili Suzan Şahin, 'Üretimden uzaklaştık, her şeyde ithal bir ülke haline geldik. Kadın emeğimizi, yaratıcılığımızı, gücümüzü bir araya getirirsek, karşımızda hiç kimse duramaz' dedi

HÜSEYİN GÜLER

HATAY'ın Arsuz ilçesinde üretim ve pazarlamasını kadınların yaptığı bölgede ilk kez semt pazarı açıldı. Pazarda satılan tüm ürünler el emeği, doğal, kaliteli ve ucuz olarak halka sunuluyor.

Kadın Eli Semt Pazarı açılışına Arsuz Belediye Başkanı Dr. Asaf Güven, CHP Hatay Milletvekili Suzan Şahin, Mehmet Mansuroğlu ve İsmet Tokdemir katıldılar. Saygı duruşu ve İstiklal Marşı'yla başlayan açılış töreninde konuşan Milletvekili Suzan Şahin, kadının örgütlenmesine ve kooperatifler kurmasının önemine dikkat çekti.

Şahin şöyle konuştu: "Üretimden uzaklaştık, her şeyde ithal bir ülke haline geldik. İthalat yüzünden boş duran tarlalarımızı kullanamaz hale geldik. Yanlış politikalar yüzünden üretmeyen ülkenin emekçileri perişan oldu. Kadın emeğimizi, yaratıcılığımızı, gücümüzü bir araya getirirsek, karşımızda hiç kimse duramaz."

KADINLARIMIZ BÜYÜK EMEK VERDİ

Arsuz Belediye Başkanı Dr. Asaf Güven, kadınların hayata müdahale etmesine inandıklarını söyledi. Güven, "Bu bir ekip çalışması şeklinde hayata geçmiştir. Bu çalışmalara katılanlara teşekkür ediyorum. Özellikle kadınlarımız çalışmalarda büyük emek vermişler ve çalışma yürütmüşlerdir" dedi.

YAYGINLAŞMALI

Üreten kadınlar ise konuşmalarında aile ekonomisine katkı sunduklarını belirterek, "Evde oturmaktansa kaliteli ve doğal ürünleri pazarda satıyoruz" diyorlar. Pazarların yaygınlaşması talebini dile getiren kadınlar, özetle şunları kaydetti: "Kendi ürettiğimizi kendimiz pazarlıyoruz. Ev yemekleri, organik ürünler ve el sanatları, ahşap boyama, tablo çalışmalarımız var. Nar ekşisi, zeytinyağı tamamen bizim bahçemizden zeytinlerimizi topladık, onları yağ ve zeytin yaptık pazara getirdik. Pazardaki bütün ürünler kadınların el emeği ve göz nuru. Biz ürettiklerimize hile katmıyoruz. Tuzlu yoğurdumuzu almalarını tavsiye ediyoruz. Çorbası yapılır, yemeğe konulur."

Anıt ağaçların zeytini açık artırmayla satılacak

İZMİR otoyolu yapılırken kamulaştırılan araziden sökülen ve kesilmekten son anda kurtarılarak Antalya'da dikilen biri 1200, diğeri 800 yıllık iki zeytin ağacı, 20 kilogram ürün verdi. Zeytinler, açık artırmayla satılacak.

Antalya'nın akciğeri olarak adlandırılan 2 milyon 630 bin metrekare alanda çoğunluğu zeytin ağaçlarından oluşan yaklaşık 25 bin ağacın bulunduğu Vakıf Zeytinliği (Zeytinpark) arazisi, 2010 yılında Vakıflar Bölge Müdürlüğü'nden ihaleyle Antalya Ticaret Borsası (ATB) tarafından 20 yıllığına kiralandı. ATB tarafından Büyükşehir Belediyesi, Kepez Belediyesi, Antalya Ticaret ve Sanayi Odası (ATSO) gibi kent dinamiği kamu kurumlarının ortağı olduğu Zeytinpark AŞ kurularak, uzun yıllar bakımsızlıktan çevresi çöp yığınına dönüşen arazi temizlendi.

Yılda 2 bin 600 ton toz ve 610 milyon metreküp havayı emerek temizleyen Zeytinpark'ın etrafı da 5 bin 600 metrelik duvar ve tel örgülerle koruma altına alındı. İçerisindeki zeytin ağaçlarının da büyük bölümünde gençleştirme yapılırken doğal alan da koruma altına alındı. Anıt niteliğinde iki zeytin ağacına da evsahipliği yapan Zeytinpark ayrıca arazinin büyüklüğü ve sakinliği nedeniyle de haftasonlarını burada geçirmek isteyenler tarafından ilgi görüyor.

ODUN OLACAKTI MEYVE VERDİ

Zeytinpark Genel Müdürü Vahdet Narin, "Odun olacakken hayata tutunup meyve vermeleri herkesi şaşırtıyor. Tutacağı ve meyve vereceği çok şüpheliydi. Ancak yerini beğenip tuttu ve zeytin veriyor. 15-20 kilogram kadar ürün hasadımız olacak. Onu da açık artırma ile satışa sunacağız. Hak ettiği değere ve rakama ulaşacağına inanıyoruz" diye konuştu.

Taş kaplı araziyi ceviz bahçesi yaptı

ZONGULDAK'ın Alaplı ilçesinde yaşayan işçi emeklisi 63 yaşındaki Recep Çimen, babasından miras kalan taş ve kayalarla kaplı 18 bin metrekarelik araziyi aile bireylerinin de desteğiyle tonlarca toprakla doldurarak ceviz bahçesine çevirdi.

Recep Çimen, yaklaşık altı yıl önce atıl durumdaki araziyi değerlendirmeye karar verdiğini söyledi.

Ailece seferber olarak araziyi temizlediklerini ve toprakla buluşturduklarını anlatan Çimen, şöyle dedi: "Önce arazideki taşları ve küçük kaya parçalarını temizledik, ardından iş makineleriyle 316 derin kuyu açtık ve Kızıltepe'den Zonguldak kara yolundan tarlamıza 200 kamyon, yani 4 bin ton civarında toprak taşıdık. Açtığımız 316 kuyuyu toprakla doldurarak 18 bin metrekarelik atıl araziyi ürün ekmeye hazır tarlaya dönüştürdük. Toprağın araziyle bütünleşmesinin ardından tarlanın 13 bin metrekaresine ceviz diktik ve Alaplı Çayı'ndan da sondajlama yapmak suretiyle su ihtiyacını karşıladık."

2020'DE 10 TON ÜRÜN HEDEFİ

Çimen, bahçelerinden bu yıl ürün almaya başladıklarını dile getirerek, "Yaklaşık 1 buçuk ton ürün bekliyoruz. Rehabilite etme ve bakım çalışmalarımızı sürdürüyoruz. Önümüzdeki yıl 10 ton ceviz toplamayı planlıyoruz. Ceviz, ithalatını yaptığımız değerli bir ürün. Bu miktarda bir üretimi, sanıyorum bu bölgede ilk kez biz yapmış olacağız."

HER ARAZİ CEVİZ BAHÇESİ OLUR

Girişimleriyle ilçenin en temel geçim kaynağı olan fındığa alternatif bir ürünün yetiştiriciliğine de öncülük yaptıklarını kaydeden Çimen, şunları anlattı:

"Bölgemizin en temel geçim kaynağı olan fındık, istikrarsız fiyatıyla ve verimin gittikçe düşmesiyle artık cazibeli bir ürün olmaktan çıkmaya başladı. Fındığa alternatif olarak ceviz yetiştiriciliğini tüm üreticilere tavsiye ediyorum. Biz, kayalık bir araziyi 18 bin metrekarelik ceviz tarlasına dönüştürmeyi başardık. Uzun yıllarımızı aldı ama emeğimize değdi. Biz bu tarlada ceviz yetiştiriciliği yapabiliyorsak, çok daha verimli arazilere sahip olan köylümüz her arazisini ceviz tarlasına dönüştürebilir."

Çimen, ceviz yetiştiriciliğinin yaygınlaşmasıyla hem ceviz ihtiyacının karşılanacağına hem de ithalatın en aza indirgeneceğine işaret ederek, kendilerini de ceviz dikim alanlarını daha da yaygınlaştırmayı planladıklarını sözlerine ekledi.

'Hayalet ağ'lar temizlendi

TARIM ve Orman Bakanı Bekir Pakdemirli, 'Denizlerin Terkedilmiş Av Araçlarından Temizlenmesi Projesi' ile dört yılda 9 bin futbol sahası büyüklüğünde alanın tarandığını söyledi.

Projenin, deniz ve iç sularında unutulan veya terk edilen, halk arasında 'hayalet ağ' olarak tabir edilen av araçlarının temizlenmesi amacı ile uygulamaya konulduğu kaydedildi.

AKDENİZ ÜLKELERİNDE BİR İLK

Pakdemirli, projenin kamu kaynağı kullanılması, çalışma süresi ve çalışma alanı büyüklüğü bakımından Akdeniz ülkeleri arasında bir ilk olma özelliği taşıyacağını belirterek, "Bu proje bizim Balıkçılık ve Su Ürünleri Genel Müdürlüğümüzün projesi. Şimdilik tamamen devletimizin, Bakanlığımızın imkanlarıyla yapılıyor. Ama ilerleyen günlerde burada inşallah sivil toplum kuruluşlarımızda olacak" ifadelerini kullandı.

1 BUÇUK MİLYON CANLI KORUNDU

Bakan Pakdemirli, "Yapmış olduğumuz çalışmalarda 1 buçuk milyon deniz canlısını ve ekosistemi korumuş kollamış oluyoruz. Dünya'da da böyle bir durum söz konusu. Geçen yıl 650 bin ton ağ atılmış dünyada. Bunlar bir şekilde denize karıştı. Biz bu proje ile denizlerimizi temiz tutarak, sürdürülebilirliği arttırmayı amaçlıyoruz" diye konuştu.

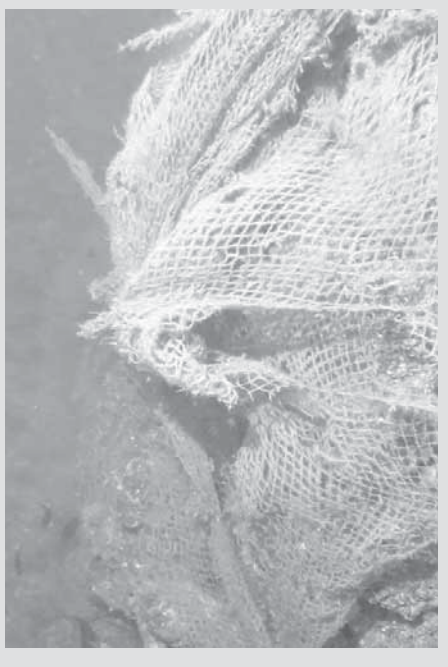

Maraş dondurması Avrupa'ya açılacak

KAHRAMANMARAŞ Ticaret ve Sanayi Odası (KMTSO), Çin'den Güney Afrika'ya ABD'den Maldivler'e kadar ihraç edilen Maraş dondurmasının Avrupa'ya açılabilmesi için gerekli olan AB Coğrafi İşareti'ni almak için girişimde bulundu. Yereldeki korumayı uluslararası boyuta taşıyarak Maraş dondurmasının Başvuru sürecini 1 yıl içerisinde tamamlamayı hedefleyen oda, yaklaşık 100 ülkeye yapılan dondurma ihracatını bu sayede artırarak, Avrupalıların damağını tatlandırmayı istiyor.

Bu yılın 8 ayında yapılan dondurma ihracatı 1.5 milyon dolara ulaşırken, AB'den coğrafi işaret alınmasının ardından Kahramanmaraş'taki firmaların Avrupa'da mağaza açabileceği bildirildi.

Prof. Dr. Cengiz ÇAKIR
cakircengiz@hotmail.com

Dokumacılar

"EL dokumacılığı" başlıklı yazıda dokuma tezgâhlarının yapısı hakkında bilgi verilmişti. Tezgâh ve çıkrık gibi aletler ancak insan eli değdiği zaman işlev görürler. Bu yazıda biraz çocukluğumda tanıdığım dokumacılıkla uğraşan kişilerden söz edeceğim.

Bunlardan ilki **"Gök Amat"** dayı ve ailesi. **Ahmet dayı** uzun boylu zayıf biriydi. Ağzında bir kaç dişi noksan olduğu için konuşması biraz tuhaf ama içtendi. Ayağında uzunlamasına mavi çizgili pijama donuyla, çıkrığın başında **"kalem"** sarardı.

"Kalem" denilen aygıt bir karış boyunda ahşaptan yapılma kalınca bir makaradır. Üzerine boyanmış veya beyaz iplik keleplerinden bir veya birkaç tanesi sarılır. Bunlar dikey duran duvar büyüklüğünde bir çerçeveye yatay olarak yerleştirilmiş ahşap çubuklara düzenli şekilde takılır. Kumaş boyunca renkli şeritler oluşturacak demetler halinde sıra ile **"dem"**den geçirilerek bobine sarılır. Her biri 15 santim eninde olan bu şeritlerin boylarının eşit uzunlukta olması için eski bir zemberekli saatin kadranı kullanılır. Saatin saniyeyi gösteren çarkı helezon şeklinde kıvrılmış bir yay ile bobin eksenine bağlanır, Bobin döndükçe saatin ibresi de döner, bir saat 3600 devri gösterir. Böylelikle bobine aynı uzunlukta iplik sarılmış olur, kalan ipliklerin telef olması önlenir.

Dokuma düzenini kurulması yatırım ve işletme sermayesi gerektirir. **Ahmet dayı**nın bu gücü yoktu sanırım. Büyük oğlu askere gitmişti. Ben orada iken izne geldi. 45 günlük bütün izin hakkını tek seferde kullanmıştı. Hasret gidermek için neden ayrı dönemlerde gelmediğini sorduğum zaman, iki kez yol parası ödeyecek gücünün olmadığını söylemişti. Ayrıca izin süresi boyunca, daha önce yanında **"yanaşma"** olarak çalıştığı ağasının işlerini görmüş ve ücret almıştı. Dağ köylerinde çalıştırılan işçiye yemek verme geleneği de vardır. Böylelikle bir öğün için bile olsa, karnını doyurmak için ailesine yük olmamıştı.

Ahmet amca "Cengiz oğlan, kopar bakeen (bakayım) şu takvimin yaprağını da okuyuver amcam" derdi. Ben hayatın (veranda) duvarında asılı olan "Saatli Maarif Takvimi"nden bir yaprağı koparırdım. Bazen bir mani olurdu, "Karanfilsin, tarçınsın / Neden böyle hırçınsın/ Ne büyüksün, ne küçük / Tamam benim harcımsın" diye. Ben günün yemeği "Kıymalı karnıyarık, Pirinç pilavı, Kaymaklı kadayıf" diye okuyunca, Ahmet amca neşeyle "Oh! Ne güzel yahu! Şimdi olsa da yisek" diye bağırırdı.

Bugün doğan çocuklara önerilen ad: Kız ise Nilüfer, oğlan ise Kâmuran. Tarihten bir olay. Ön yüzünde sabah ve akşam namaz saatlerini gösteren iki saat kadranı var. Büyük harflerle miladi takvime göre, küçük harflerle hicri takvime göre gün belirtilmiş. Kocakarı soğukları, Kırlangıç fırtınası gibi meteorolojik bilgiler bile var.

Oğlu Nuri benimle yaşıttı. Kalem sarmaktan nefret ederdi. Onun yerine ben sarardım kalemi. Çıkrığın kolunu bir kez çevirince iğin 20 kez döndüğünü görürdüm. Kalem üzerindeki iplik katmanı kalınlaştıkça çıkrığın aynı devrinde "**gülcen**" ("elembe") nin daha hızlı döndüğüne tanık olurdum. Bu yüzden olsa gerek, fizik derslerindeki kaldıraç, kasnak - kayış sistemi, açısal hız, ivme kavramlarını anlamakta hiç zorluk çekmedim. Çıkrığın kolu hızlı çevrildiğinde oluşan sürtünme kuvvetinin ipliği tutmakta olan elimi yaktığını öğrendim. Yer minderinde saatlerce oturarak sabırla çalışmak gerektiğini de.

Nuri'nin hoşuna giden "**dallık**" dedikleri meşelikten odun etmek (kesip hazırlamak), onu beygire sarıp gelmekti. Odunlar kuruması için evin güneş gören taraftaki duvarının önüne düzenli şekilde yığılarak "**katar**" yapılır. Kuruyan odunlardan bir yükü beygire sarılarak **Babadağ**'da ihtiyaç duyanlara satılırdı. Bu faaliyet de aile bütçesine katkıda bulunurdu. Doğal olarak, ormancıya yakalanmamak koşuluyla.

Tezgâh sahipleri satın aldıkları iplik toplarını açar, suda ıslatır, **gasser** ile ağartır, **haşllar**, boyar ve kurutur. Çuvallar içinde iplik ve boş kalemleri teslim eder ve belirli bir zaman sonra sarılmış kalemleri teslim alırlardı. Bunun için kalem başına veya iplik topuna göre bir ücret öderlerdi.

Tezgâh edinemeyen insanlar, bir veya iki çıkrıkla kalem sararak evlerinin içinde ekmek parasını kazanırdı. Bu süreçte çocuklar da çalışır ve ailenin geçimine katkıda bulunurdu.

Çoktan rahmetli olmuş Ahmet amcayı, çürük ön dişlerini saklamaya çalışan ufak tefek karısını rahmetle anıyorum. Unutmadığım şeylerden biri de onların bahçesindeki son baharda olgunlaşan, yeşil renkli ufak şeftalinin tadıdır**. Ziraat Fakültesi**nde öğrenci iken fidanlarını fakülteden satın alarak **Sarayköy**'deki 2,5 dekarlık bahçemize babamla birlikte diktiğimiz bir şeftali bahçemiz oldu. **Mayıs çiçeği, Procossimo, Sarı Yarma, Arap Yarma, Dixired** gibi çeşit çeşit şeftali yetiştirdik. Onlar da güzeldi, ama Ahmet amcanın yerli şeftalisinin tadı ayrıydı doğrusu. Emeğimle hak ettiğim ve sevgiyle sunulduğu için olsa gerek.

HDP'NİN 6. GÜN TAKTİĞİ

Bir yandan tehdit bir yandan kuzu postu

FÜSUN İKİKARDEŞ / DİYARBAKIR

EVLETLARINI PKK'ya kaptıran aileler, HDP Diyarbakır il binası önündeki eylemin 6. gününde yeni bir taktikle yüzyüze geldi. Bir yandan evlerinin önüne kadar gelen PKK'lı grupçuklar "Bu eylemden vageçin pişman olursunuz. Başınıza geleceklerden sorumlu değiliz" gibi tehditler savururken HDP cephesinden de sözde barış mesajları verildi. Dün saat 14.00 gibi, Diyarbakır milletvekilinin geleceği ve merdivenlerde annelerle beraber eyleme katılacağı bilgisi dolaşmaya başladı.

MİLLETVEKİLİ VAZGEÇTİ

HDP milletvekili Remziye Tosun, merdivenlerde görüldü ancak annelerle birlikte merdivenlerde oturma eylemine katılma niyeti, acılı anneler tarafından şüpheyle karşılandı. Daha üç dört gün önce "defolun buradan" diye Vatan Partisi Öncü Kadın heyetini kovalamaya kalkmış, annelerin protestosuyla karşılaşmıştı. Bir anne, "İlk gün geldik görüşmediler, bizi kovdular. Şimdi ne oldu da bizimle konuşmak istiyorlar?" dedi. Bir başkası, "Dört yıldır oğlumu istiyorum, beni kovdular. Şimdi bizi mi kandıracaklar?" diye sordu. Oğlu PKK elinde esir olan bir asker babası ise "Biz Kürtler biraz safızdır. Hemen inanırız ama bunların yüzünü gördük artık ne olduklarını biliyoruz" diye omuz silkti.

Bir babanın "Benim artık kaybedecek bir şeyim yok. Ölümse ölüme kadar buradayım" sözü son noktayı koydu.

SÖZLÜ TACİZLER İŞE YARAMADI

Öte yandan PKK'lıların, HDP önündeki ailelere yönelik aba altından gösterdikleri sopa, evlerinin önüne kadar giderek verdikleri gözdağı da aileler tarafından dile getiriliyor. Kimi çocuklarına zarar vermekle, kimi işten atmayla, kimi görüştürmemekle tehdit ediyor. Dün sabah biri tarafından binanın merdivenlerindeki kadınlara "Satılmışsınız" diye yapılan sözlü taciz de bunlardan biri. Bir anne, laf atan kişinin üstüne atılarak "sen ne diyorsun" diye tepki gösterdi, arbede çıkmak üzereydi ki, polisin anında müdahalesiyle olay büyümeden önlendi. Aileler, gemileri yakmış, çocuklarını almadan gitmeyecekler gibi.

İlk kez bir kız anası da eylemde

EVLAT nöbetinin 6. gününde ilk kez bir kız annesi Diyarbakır HDP il binası önündeydi. Henüz 14 yaşındayken PKK tarafından dağa götürülen Mekiye Kaya, anne Hüsniye Kaya'nın en küçük evladıydı. Gözyaşlarıyla kızı Mekiye'ye "eve dön ya da kaç" çağrısı yapan anne Hüsniye, "Kızımı istiyorum. Kızım geri gelinceye kadar buradayım" diye meydan okudu. "Devlete gidin, diyorlar. Devlet bunlarla mücadele ediyor, neden kızımı saklasınlar. Bu parti biliyor yerini, geri versin. Kızımı Irak'a götürmüşler diye söylüyorlar. Kandil'e desinler kızımı geri versinler" diye haykırdı.

Binanın ikinci katında kilitli odada ağzı bantlı 16 yaşında bir çocuk

'Pervin Buldan'ın çocuğunun fotoğrafını gördüm basına dağıttım. Onun çocukları Diyarbakır'ı beğenmiyor, benim çocuğumu dağa çıkartıyor. Oğlu lüks araba severmiş, benim oğlumun bisikleti yok. Razıyım çadıra da yürümeye de, ama oğlumu versin'

FÜSUN İKİKARDEŞ / DİYARBAKIR

Ölüm orucu diye başladım, kızım beni caydırdı.

CELİL Bektaş, bir haftadır Diyarbakır HDP İl Binası önünde oturma eyleminde. PKK'nın kaçırdığı çocuğunu HDP kapısında geri istiyor. Celil, ikinci ya da üçüncü günde Eşbaşkanlardan Pervin Buldan'ın çocuklarının lüks arabalarda, spor yaparken görüntülerini bulmuş, büyütmüş, ilkel yöntemlerle çıkış almış, binanın kapısına astı. HDP derhal söktü. Rahat eğlenceli hayattan karelerin yanında dağda gerilla kıyafetli zavallı yoksul Kürt gençlerinin fotoğraflarıyla birlikte ateş oldu, yürekleri dağladı. Celil Bektaş, Aydınlık'a hikayesini anlattı. Kendisi, inşaat işçisi.

■ Nasıl başladı oğlunun hikayesi?

Benim oğlum 2003 doğumlu, 16 yaşında. Çocuk hasta, sessiz bir çocuk. Bu çocuğu inşaata götürdüm ben, baktım burnundan kan geliyor. Dedim oğlum sen gelme. Doktora götürdüm, kalpçi "tedavi olması gerek" dedi. Gün aldım, sonra o gün berbere götürdüm.

■ O gün mü geri gelmedi çocuk?

Anasının okuma yazması yoktur... O gün demişler ki, "Atatürk Lisesi'nde ek ders yapacağız, imza almışlar. Amed Direniş Kulübü diye şerefsizler imza almış! Direniş Kulübü bak! Taraftar Kulübü değil, dikkat edin. Bu Direniş Kulübü buraya bağlı (HDP binasını gösteriyor), burası da Kandil'e bağlı. Çocuk kaydolmuş, benim haberim yoktur.

■ Kaybolduğu günü hatırlıyor musun?

Tabii. O gün, tatildi, Pazar günüydü. Ramazan'a bir gün kalmış, yarın oruca kalkacağız. "Baba, ben bugün orucumu tutacağım" dedi, "tut oğlum" dedik. Anası gitti, kelle aldı, hazırladık. Ben saat 7'de işe gittim. Saat 9, işi aradılar, dediler "oğlun işe gelmemiş." Ben hemen işi bıraktım eve geldim, telefon kapalı. Bu çocuk neden işe gitmemiş? Baktım mahalleden arkadaşı. "Spora gidiyorum" demiş. Nereye? Hangi spora? Amedspor'a! Amedspor nedir dedim, Direniş Kulübü! Nerede bu? Şurada ilerde. Gittim oraya, benim oğlum burada mıdır? Kim oğlumu kaydetmiş? Dedi annesi. Lan ş...siz! Anasının okuma yazması yok, benim de yok! Sen beni neden çağırmıyorsun? Nerede oğlum? Dedi il binasında. O arada ben de Terörle Mücadele'ye, Şube'ye de başvurmuşum. Saat 11'de, yani araya zaman koymamışım.

■ Buradan aradınız mı?

Buraya geldik akrabalarla. "İkinci kat yasak" dediler. "Ne yasağı?" İkinci kata çıkınca bir oda vardır, kitlemişler, çocuğun ağzını bantlamışlar.

■ Sen böyle mi gördün oğlunu?

Yok o gün görmedim tabii, anlatacağım... Dediler "Yarın ağabey buraya getireceğiz. Öğlen gel al!" Söz mü? Söz! Getirmezseniz burayı zindan ederim, dedim. Sabah geldik, akrabalarla, komşularla, 20 kişiydik. Hiç kimse gelmedi. Ben gelince kapıdan kaçırıyorlar çocuğu. Hanım çıkıyor yukarı "Allah için" diyor, "benim ciğerim yanıyor, oğlumun yerini bana söyleyin". Orda danışmadaki biri diyor ki, "ya git sen kendini yak, hem kahraman olursun" diyor.

■ Kim diyor bunu?

Milletvekilinin danışmanı! Sonra Lice'ye gittim, yok! Amcam Silvan'a gitti, bir adam var ondan sormak için, ama adam "Benim derdim bana yeter. Benim iki torunum gitmiş, evde bile yatmıyorum artık" dedi. Almış kaçırmışlar...

Arada bir ay, 30 gün falan geçti, haber geldi. Silvan'da biri teslim olmuş. Benim oğlumla beraber kaçırılan bir çocuk, aşiret çocuğu. Akrabaları 20 kişi silahlı olarak Silvan'a gidiyor, "Biz kimi öldüreceğimizi iyi biliyoruz. Size 3 gün mühlet! Ya bu çocuk geldi ya gelmezse gidecek biri. Mermiyi bırakıp çıkıyorlar.

■ Çocukla konuştun mu?

Konuştum. Dedi "Sen geldiğinde biz içerde bağlıydık, sesiniz bize geliyordu..." Öyle öğrendim o gün HDP binasına gittiğimde içerde 2. katta olduğunu...

■ Çocuk nerede olduğunu söylemedi mi?

Dedi, "Bizi Hazar Gölü'ne götürdüler. Amedspor götürdü. Ama sonradan Hatay'a mı gittik, Lice'ye mi gittik, ben bilmem. Sadece bizi yerin dibine götürdüler, onu bilirim." Hatay deyince ben kalktım Cilvegözü'ne gittim. Biri sağolsun, yardım etti, "Eskisi gibi değil, getiremezler rahat rahat" dedi. Aradım taradım böyle biri yok... Döndüm buraya bir haber: Altı kişi sınırda yakalanmış. Utana sıkıla borç buldum geri Emniyet'e gittim, baktım o altı kişi içinde de yok.

Döndüm ve dedim "artık yeter". Bayram geldi ama evde ne bayram var ne hayat. Hanım yemek yapamıyor, makarnayla bulguru karıştırıyor. Benden yemek istemeyin, diyor.

Siz bir daha kapıya gelin bakalım, bir daha size oy mu vereceğiz? Bekleyin siz!

■ Oğlun Yusuf bunlara yakın mıydı?

Yok canım, hiç merakı yoktu. Hatta, bazen Kürtçe kanal açardım, "açmayın" derdi. Bu çocuk ne olduysa Amedspor'da kandırıldı.

Bir kalleşlik yaparlar ama korkmuyorum

BİRİ kız 3 erkek evladım var. Giden Yusuf geri gelene kadar kalkmayacağım. Burada askerlerin, polislerin aileleri de var. Onları verene kadar da kalkmayacağım. Benim oğlum gelse bile eyleme son vermem. Onlara destek devam, evimi de açarım. Bir insanın sabrı bir yere kadar. Bu çocuk gidecek bir çocuk değil. Sıcakta duramaz. Ben inşaatta çalıştırmaya kıyamam. Fakirlik içinde büyüttüm ama terörist ol demedim.

■ Çok mu zulüm duydun gördün bunlardan?

Köyde adam evleniyor ya, damadı götürüp geri getirmiyorlar. Silahla tehdit, hepsi var bunlarda. Vicdan yok vicdan. Burada eylem yapıyoruz diye pencereden bakıp dillerini çıkartıyorlar bize... Bak burada bir kadının tek oğlu var. Arabadan indiriyorlar götürüyorlar. Biri var, oğlu 13 yaşında. Onu da zorla arabadan indirmişler. Bence gençlik kollarını kaldırsınlar.

Polise taş atmaya itiraz ettim

■ Sen eski HADEP'liyim, demiştin Ne zaman ayrıldın?

2007'de ayrıldım.

■ Neden üye oldun, neden ayrıldın?

Neden girdim? Erdoğan, Sayın Cumhurbaşkanı dedi ki, "Kürt meselesi benim meselem. Biz bu işi çözeceğiz" dedi. Aynı zamanda, 2003'te Ak Parti'nin üyesiydim. Biz dedik ki, asker ölmesin, analar ağlamasın, Batıdaki insan rahat yaşıyor, biz de yaşayalım. Ben Adapazarı'nda, Bor'da, Konya'da inşaatlarda çalışmışım. Ordaki insanları görüyorum, bir oğlu var, kör kurşuna gidiyor, bir yuva yıkılıyor, görmüşüm. Biz de başka yuva yıkılmasın, yazık günah dedik. Gerekirse biz kendimizden bedel verelim de, o insanlar ölmesin. Ben barışçı bir iş yaptım, tek barış olsun.

■ Ne zaman bu yolla barış olmaz mı dedin?

2007'de ayıktım. Baktım, çobanın eline veriyor, git polise taş at, diyorlar. Ben itiraz ettim. Biz barışçıyız. Taş atma nereden çıktı? Bir hata daha yakaladım, para konusu. "Celil oğlum, bu senin yol yol değil" dedim. "Uzaklaş evinde otur." Bizim siyasetimiz kesemizdir, ekmeğimiz siyasettir.

Benim kızım şu an Mardin'de evli. "Baba ben bu olayları sevmiyorum, burdan evlenmem" dedi. Amcamın 13 çocuğu var, '90'da buradan kaçtı, Aydın'da. Çocukları okudu, kurtuldu. Bizim Diyarbakır'ın eski nesi varsa artık yok.

Hepimiz evlatlarıyız annelerimizin yanındayız

PKK mağduru aileler, dün yeni destekçileri ağırladı. Türkiye Gençlik Birliği (TGB) Genel Başkanı Yıldırım Gencer ve beraberindeki heyet, öğlen saatlerinde Diyarbakır'daydı. TGB'li gençler, ailelerle kucaklaştı, dertlerini dinledi, desteklerini iletti.

Burada bir açıklama yapan Genel Başkan Yıldırım Gençer, "Buraya Türkiye'nin her yerinden binlerce gencin desteğini ve selamını getirdik. Duygularımız ortak. Hepimize güç verdiniz. Bu bayrağı en doğru yerde, en doğru merkezde açtınız. Binlerce evladınız var. Başlattığınız bu mücadele zaferle sonuçlanana dek durmayacağız" dedi.

Heyette yer alan TGB Genel Başkan Yardımcısı Yadigar Özen de, çocuğu kaçırılan Songül Altıntaş'ın yanında yaptığı açıklamada, "Biz onların haykırışlarını ilk duyduğumuz andan itibaren eylemlerini desteklediğimizi söyledik. Onlar öyle bir kıvılcım yaktılar ki bizim içimizdeki umudu büyüttüler. Mücadeleleri, Amerika'nın ve HDP'nin oyununu ortaya döktü. Onlara hiçbir tehdit işlemez" diye konuştu.

'BURAYA GELMENİN GURURUNU YAŞAYACAKSINIZ'

Oğlu için eyleme devam eden Şevket Altıntaş, TGB'lilere, şunları söyledi: "Sizleri ne kadar sevdiğimizi bir bilseniz. Allah hepinizden razı olsun. Pırlanta gibisiniz, gözümüzün nurusunuz. Siz yarınların temelini iyi atın, ülke sizlerin elindedir. Yarın bu süreç bitecek ve bu sürecin mücadelenin gururunu yaşayacaksınız."

2015 yılında PKK'nın oğlunu kaçırıdğı Şadiye Özbey de "Bütün gençlere ayrı ayrı teşekkür ediyorum. Çocuğumuzu almadan gitmeyeceğiz. Bir canımız var feda olsun. Burada şehit olurum" dedi.

Ayten Elhaman da TGB heyetine ziyaretleri için teşekkür ederek şunları söyledi: "Allah hepsinden razı olsun, iyi ki böyle gençlerimiz var. Yetkililer bir an önce evlatlarımızı PKK'dan kurtarmalı. İnşallah sizin aracılığınızla bu eylemler yerine ulaşacak."

TGB Genel Başkanı Yıldırım Gençer, ziyaret sonrası yaptığı açıklamada şu ifadeleri dile getirdi: "Buradaki aileler, HDP/PKK'yı mahkum etmiştir. Bu feryadı büyütmek hepimizin görevidir. Bu meselede 3 maymunu oynayanlar büyük bir hata içerisindedirler. Bu ailelerimize ses vermemek, sessiz kalmak bilinçli bir tavırdır. Buradaki insanlar hepimizin anneleri. Ya annelerimize destek verecekler ya da PKK'ya destek verecekler. HDP-PKK analarımızın ayakları altında ezilecek. Bu eylemlerle bir kez daha gördük ki HDP'nin kapatılması mecburidir. Buradaki mücadelenin başarıya ulaşması HDP'nin kapatılmasıyla sağlanacaktır."

Annelerin eylemi 'kayyım eylemlerini' gölgelemek içinmiş!

HDP Diyarbakır İl Başkanlığı'nda basın açıklaması gerçekleştirildi. Parti adına Diyarbakır Milletvekili Musa Farisoğlu konuştu. Basın açıklamasına Aydınlık ve Ulusal Kanal çağırılmadı.

HDP Milletvekili Farisoğlu açıklamasında ailelerin eylemlerini HDP'li belediye başkanlarının görevden alınması eylemlerine bağladı. Başta Vatan Partisi olmak üzere ailelere desteğe gelen kuruluşlara paramiliter unsur diyen Farisoğlu, ailelerin kendilerini hiç rahatsız etmediğini ileri sürdü. Annelerin eyleminin HDP belediyelerindeki görev değişikliğinin gölgelenmesi amacı taşıdığını iddia eden Farisoğlu, şu görüşleri savundu: "Savaşın ve çatışmanın derinleştiği bu dönemde, çocuklarını kaybeden ve çocuklarını arayan ailelerimizin acıları üzerinden özel savaş sistemleri devreye sokulmuştur. Bu bağlamada partimizin önünde oturan ailelerimize ziyaret ve destek verme adı altında kimi paramiliter unsurların da devreye sokulduğunu bilmekteyiz. Parlamentoda grubu bulunan bütün partilere açık çağrımızdır. Gelin herkes elini taşın altına koysun. Parlamento çatısı altında ortak bir heyet oluşturalım ve bu sorunlara köklü bir çözüm için hemen girişimlerde bulunalım."

HDP Diyarbakır örgütlerine soruşturma

ÇOCUKLARINI kurtarmak için oturma eylemine katılan Biçer ailesi, HDP Bağlar İlçe Gençlik Kolları üyesi 3 kişinin, eylemlerini sonlandırmaları için uzun namlulu silahla kendileri tehdit ettiğini duyurması üzerine Diyarbakır Cumhuriyet Başsavcılığı, harekete geçti. Başsavcılık HDP Diyarbakır il ve ilçe örgütleri hakkında soruşturma başlattı.

Başsavcılıktan konu ile ilgili yapılan açıklamada şunlar kaydedildi: "Bilindiği üzere PKK terör örgütü tarafından çocukları kaçırılan ailelerin HDP Diyarbakır İl Binası önündeki oturma eylemleri Hacire Akar'la başlamış ve akabinde 16 ailenin daha katılımıyla büyüyerek devam etmiştir. Bu süreçte ailelere ülke kamuoyundan yoğun destek verenler olduğu gibi, örgüte müzahir kişiler ve örgüt yanlıları tarafından da çeşitli taciz ve tehditler edilmeye başlanmıştır. Bununla ilgili olarak Emniyet birimlerine, bütün oturma eylemi yapan ailelerin korunması için tedbir alınması yönünde talimat yazılmış, aileleri tehdit eden kimliği belirlenmeye çalışılan kişilerle ve çocuklarının kandırılarak PKK terör örgütüne katılmasını sağladıkları iddia edilen HDP il ve ilçe yöneticileriyle ilgili adli soruşturmalar başlatılmıştır. Komuoyunun bilgisine sunulur."

Haydi gençler Diyarbakır'a

MİLAT Gazetesi Köşe Yazarı Ufuk Coşkun sosyal medya hesabından yaptığı paylaşımda TGB'nin Diyarbakır'da çocuklarını PKK'nın elinden kurtarmak isteyen annneleri ziyaretini yazdı. Ak Parti gençlik kollarına çağrıda bulunan Coşkun "TGB'li gençler Diyarbakır'a kadar gidip anaların ellerini öptü ve onlara destek sözü verdiler. Aynı hassasiyeti AK Parti gençlik kollarından da bekliyoruz. Haydi gençler siz de Diyarbakır'a gidin. #AnnelerDireniyor" yazdı.

Cumhuriyet çınarından şehit annelerine çağrı

YUSUF ÇELİK / MERSİN

CUMHURİYET çınarı Muazzez İlmiye Çığ'dan Diyarbakır'da HDP binası önünde çocuklarını isteyen ailelere destek geldi. "Umarım bu annelerin çığlığı bazılarının aklını başına getirir" diyen Çığ, şehit annelerine de eyleme katılma çağrısı yaptı.

106 yaşındaki Sümerolog Muazzez İlmiye Çığ'ı Mersin Kargıpınarı'ndaki evinde ziyaret ettik. Çığ, Diyarbakır'da oturma eylemi yapan annelerle ilgili şunları söyledi: "Çocukları dağa kaçırılan anneler HDP il binası önünde direniş yapıyorlar ve haklılar. Çocukları dağa kaçırılan annelere şehit anneleri de katılmalı. Terörizmin ne Kürtlere ne de Türklere bir faydası var. Eskiden kim Türk kim Kürt, kim Alevi kim Sünni bilmezdik. Nerden çıktı bunlar? Bu güzel vatan hepimizin, hepimize yeter. El ele gönül gönüle vermezsek başkalarına yem oluyoruz. Bu terör 40 yıldan beri kimseye bir fayda getirmedi. Hiç bir zaman da getirmez. Amerika niye PKK'ya on binlerce TIR silah gönderiyor? Kürtleri sevdiğinden mi? Onlar ne Kürdü ne de Türkü sever. Umarım bu annelerin çığlığı bazılarının aklını başına getirir."

Çığ, yeniden yükselen Atatürkçülüğe de dikkat çekti: "Ulusalcı dalga yükseliyor. Son bir yılda gerek 19 Mayıs gerek 30 Ağustos kutlamalarına yurttaşlarımızın gösterdiği ilgi zirve yaptı. Bu millet silkinip ayağa kalkıyor. Anıtkabir'e gidişler kat kat artıyor. Sanki milletimiz yeniden Atatürk'ü keşfediyor. Bazıları istemese de katılıyor, olsun bu da iyidir. Bu durum beni fazlasıyla memnun ediyor. Keyif veriyor. Devletin başındakiler beni şaşırttı. Hepsi Atatürk'çü olmuş. Bu iyi midir? Evet çok iyidir, hem kendileri için hem de milletimiz ve vatanımız için iyidir."

Ulusal Kanal ve Aydınlık gazetesine teşekkür eden Çığ, "Gerçekten çok önemli konuları gündeme getiriyorsunuz. Sizinle gurur duyuyorum" dedi.

'Annelerin çığlığı ninni olana kadar mücadele edeceğiz'

PKK'nın dağa kaçırdığı çocukları için mücadele eden annelere, toplumun her kesiminden destek büyüyor. Sanatçılar, akademisyenler ve yazarlar annelerin yanında olduklarını belirterek, herkesi mücadeleye çağırdı

HABER MERKEZİ

ÇOCUKLARI, PKK terör örgütü tarafından dağa kaçırılan annelerin çığlığına Türkiye'nin aydınları destek verdi. HDP il binası önünde günlerdir çocuklarının geri getirilmesi için nöbet tutan ailelerin yanında olduklarını bildiren aydınlar, mücadelenin daha da büyütülmesi gerektiğini söylüyor. Terörün birlik olursak biteceğini söyleyen aydınlar, herkesin annelerin mücadelesine katılması gerektiğini bildirdi.

Ressam-Heykeltraş Yücel Dönmez de sesini yükselten annelerin tüm Türkiye'nin annesi olduğunu belirterek, "Çocukların kaçırılması kabul edilemez. Bir an önce çocukların ailelerine kavuşması için herkes üzerine düşeni yapmalıdır" dedi.

Ressam Muhsin Bilyap, "Annelerin çığlığı,annelerin ninnisi olana kadar yanlarındayım" dedi. Bilyap, şöyle konuştu:

"Annelerin ninnilerinden, spikerin okuduğu habere kadar, yürekte, kitapta ve sokakta yenebilmek; yalanı anlamak anlamak gideni ve gelmekte olanı...Annelerin feryadı, hepimizin feyradıdır. Susanlara, olayı tiyatro izler gibi izleyenleri kınıyorum....Herkes tarihe tanıklık etmeli."

SONUNDA TÜRKİYE KAZANACAK

Tiyatro Sanatçısı Tunç Günbay, annelerin herkesi göreve çağırdığını söyledi. Günbay, şunları kaydetti:

"Anneler Amerika'nın taşeronu PKK'ya karşı çıkıyorlar. Orada yaşanan kaçırma olayları gençlerin iradesini esir almakta. Gençler hür iradeleriyle karar vermeli. Annelerin sesi, hepimizin sesi. Türk Gençliği ve Türk kadınlarının tepkileri güzel. Sonunda anneler kazanacak, Türkiye kazanacak."

'HAKLI SESİNİZİN DESTEKÇİSİYİZ'

Aydınlık'ın fedakar annelerinden Aysel Bilgin, 85 yaşında. Diyarbakır'da nöbet tutan annelere destek verdiğini söyleyen Bilgin, "Kızlarım, sizin haklı sesinizi destekliyorum" diyerek, şu ifadeleri kullandı:

"Torunlarım var. Nöbet tutan analar benim evlatlarım. Kaçırılan çocuklar, torunlarım. Kaçırılan çocuklar dağlarda perişan oluyor, ölüyorlar. Amerika için Suriye'de Irak'ta savaşıyor, ölüyorlar. Anaların sesine kulak verin. Herkes kulak versin."

SESLER ÇOĞALMALI!

Yazar Zafer Bilgin, annelerin sesinin daha da yükselmesi gerektiğini belirterek şöyle konuştu:

"Yeni bir dünya kuruluyor, bunu görmeli aydınlarımız, hakikatten kaçmamalı. 'Toprak ve Çiçek Jandarmaya Sığındı' haberini, toprağın ve çiçeğin rengini, kokusunu duyarak, çocuklarımızın gerçeğini görerek anlamamız gerekiyor. Başka yerde aramamak gerekiyor akan suyun gerçeğini. O çocuk gelecek diyor anne. Çocuk 17 yaşında. 10 aydır haber alamamış. Kaçırılıyor dağa. Anneler konuşuyor. Bu büyük uygarlıklar toprağının içinden gelen yaratıcı insanlar, anneler konuşuyorlar. Onların sesine ses vermek, onların yanında olmak insanlık görevimiz ve sorumluluğumuzdur. Sesleri Ankara'dan duyuldu. 'Feryadı bizim feryadımız' diyen insanlar yanlarında oldular. Bu sesler çoğalmalı."

CESARET KORKUYU YENDİ

Oyuncu Haydar Zorlu, annelerin yüreğinin 90'lı yıllardan beri yandığını belirterek, "Doğulu biri olarak doksanlardan beri böyle yüreği yanmış çok annenin feryadına şahit oldum. Fakat bu kez nihayet cesaret korkuyu yenmiştir" dedi.

'ASLA YALNIZ OLMAYACAKSINIZ'

Doç Dr. İlhan Tonger, nöbetteki annelere şöyle seslendi:

"Analarımız; cesur, fedakar, yiğit analarımız... Bu onurlu mücadele bayrağını taşıyarak tüm insanlara umut verdiniz, örnek oldunuz güzel ellerinizden öpüyoruz. Her daim yanındayız. Bunun böyle olduğunu herkes bilsin. Asla yalnız değilsiniz ve asla yalnız olmayacaksınız."

İNSANLIĞIN MÜCADELESİ

Dr. Sevda Tonger ise, "Bir ana olarak yüreğimi veriyorum sizlere" diyerek, mücadelenin kazanılacağını söyledi. Tonger, "Bu mücadele tüm anaların, tüm insanlığın mücadelesidir" diye konuştu.

'ÜZÜNTÜLERİ PAYLAŞIYORUM'

Akademisyen Sanatçı Burhan Tarlabaşı, "PKK'nın yıllardan beri ülkemizde verdiği maddi ve manevi zararları şiddetle kınıyorum. Dağa kaçırılan evlatları için bir araya gelen ailelerin üzüntüsünü paylaşıyorum. Ülkemizin selamete kavuşmasını diliyorum" dedi.

KORKMA! HİÇ OLMAZSA KORKULUK OL

Sanatçı Defne Ilgaz, annelere destek verdiğini şu dizelerle anlattı:

"Bak o da ana. Sen gibi. Senin anan gibi. Yaramaz kızının bir gün olacağı gibi. Uzak beldenin uzak insanları onlar. Yaklaşamayan, yaklaşmaya korkan. Taşlana taşlaya yaşlandılar uçurum kıyılarına vardılar. Delikanlıysan uzat elini, çek yanına. Hiç mi yok yapacak şeyin, aç kollarını iki yana, korkuluk ol duruver yanlarında. Karga kovarak başladı Ata, sen de kendini bu işe ata. Ah ne zordur ataleti atıp da üzerimizden düşmek yollara, ne zordur uzağı yakın etmek, ağyarı yâr etmek. Mıhlanmış dudaklar kibirle. Sevgi emek demek. Aydın mısın, görelim babam. Burada can değil candan evla olanın, cananın davası var. Bak, demedi deme, sonra sen âtıl kalırsın uzaklarda."

AMERİKAN DESTEKÇİLERİ O BİNANIN İÇİNDE

Türkiye Sanatçılar Birliği Genel Başkanı Murat Demirbaş, nöbet tutan annelerin 'Vatan Cephesi'nde olduğunu söyledi. Vatan Cephesi'ni "En insani, en vicdani cephe" olarak tanımlayan Demiraş, şöyle konuştu:

"Analık hakkından kaynaklanan ve boyun eğmeyen cephedir. Bu analar emperyalizmin maşası haline gelmiş, terör örgütünden oğullarını telep etmektedir. Bu çığlık bıçağın kemiğe dayandığı yerde, anaların cesaret ve kahramanlı?ının bir göstergesidir. Aynı zamanda yıllarca baskılanan hal?ın feryadıdır. Bugün artık ya o binanın içindesiniz; ya da dışında... Bunun arası yoktur. Kürt halkı o binanın dışındadır. Yalnızca, Ortadoğu'yu kan ve gözyaşı coğrafyası yapan Amerikan emperyalizmi ve onun destekçileri o binanın içindedir."

Eli öpülesi analar ülkemizi birleştiriyor

YAZAR GANİME ALTUN PEKMEZCİ: **Kadının mitolojideki yeri çok önemli ve anlamlıdır. Örneğin Neolitik Devrin "Ana Tanrıça" anlamı aynı kalmak üzere kavimden kavime geçmiş, isim ve şekil değiştirmiştir. Hititlerde Hepat olmuştur. Hitit belgelerinde dağın adı olarak geçen Arinanda (Arinnalılar) sözcüsü yani Ârinna kentinin sözcüsü baş Tanrıçası Ârinna gibi Diyarbakır'daki anaların öncüsü sözcüsü de Hacire ana olmustur. Hurilerin verdiği adıyla Hepat Hititlerin en önemli üç tanrısından biri olmuştur. Bugün diyarbakırda ona katılan analar da aynı tanraçalardır.**

Kybele, eski Frigya medeniyetlerinden tarım ve tabiat tanrıçasıdır. Frigyalılar şehirlerini Kybele'nin kurduğuna inandıklarından onun heykellerini, başında taç yerine küçük kuleler taşıyan bir kadın olarak yapmışlardır. Bugün Adıyaman'ın yerel kadın başlıkları (kum) da bu tasviri andırır.

Kybele'ye Yunanlıların verdiği ad Rhéa, Romalıların verdiği ad ise "ULU ANA" anlamına gelen MAGNA Kaderdir.

Diyarbakırda Bu direnişi, artık canlarına tak ettiğinden ve evlatlarını PKK'nin dağ kadrosunda emperyalist uşaklığı yapmaları için gönderdiğini söyledikleri HDPKK'ya sıradağ gibi "ULU ANALIK" diğer adıyla MAGNA Kaderlik yapmaktadırlar.

YAŞASIN EMPERYALİZM KARŞISINDA UŞAKLIK YAPANLARA DAĞ GİBİ DURAN "ULU ANALAR!"

Grek dünyası Artemis adı altında, berelerin simgesi olarak işlevini devam ettirmiştir. Hatta bazı Roma Kraliçelerinin aldığı "KORUYUCU ANA" sıfatı da bu kültürün uzantısıdır. Diyarbakır'ın bu "KORUYUCU ANALARI" evlatları için, emperyalizmin uşaklığının karşısına siper olmuşlardır.

Eğitimdeki fırsat eşitsizliğine rağmen bu annelerin sağduyuları,, gönül gözleri ve cesaretleri bu hayasızlığa başkaldırı nedeni olmuştur. Sokrates ne diyor: "Eğitimi ancak etkenlerin eğitimine parelel olursa her iki cinsin meydana getirdiği toplum daha ahenkli olur." Bu ahengi yakalamak için sanırım eğitimi, yeniden Köy Enstitüleri modeline güncellememiz gerekiyor.

Yanlış yolda yürümektense doğrunun kayalıklarına tırmanan bu analar eli öpülesi cesur yürekli "KORUYUCU ANALAR"dır.

Eğer insan hakikâti kendisine kabul ettirebilirse korkularından kurtulur diyen Shakespear'i duymuş olmalı bu analarımız.

Bir kişi çok şeyi değiştirir. Seyit Onbaşı savaşın ruhunu, koruyucu anneler terörün kaynağını kurutmada ve evlatlarını emperyalist uşaklığına kaptırmamada çok kararlı görünüyorlar.

ANALAR UYANINCA HAKSIZLIK ORTADAN KALKAR. DÜNYA GÜZELLEŞİR. ANNELERİN KARARLILIĞI HER ZORU YENER...

BUGÜN BİZLERE (Tüm sanatçılara, sivil, resmî kurum ve kuruluşlara) düşen yegâne görev bu "KORUYUCU ANALAR"a desteği esirgememektir...

'Amasız ve fakatsız' destek

OYUNCU Vildan Atasever de Diyarbakır annelerinin sanatçılara yaptığı destek çağrısını yanıtsız bırakmadı. Twitter'dan #AnnelerDireniyor başlığıyla yaptığı paylaşımda Atasever, şöyle dedi:

"Diyarbakır'da evlatları için feryat eden ve evlatlarına ulaşmaya çalışan anaların sesini 'amasız' ve 'fakatsız' duymalıyız. Tepkimizi açık ve duyulacak bir şekilde göstermeliyiz. Allah hiçbir anneye evlat acısı vermesin. #AnnelerDireniyor"

Gazilerden annelere destek

MUŞ'ta Anadolu Avrasya Gazi ve Şehit Aileleri Yardımlaşma ve Dayanışma Derneği Başkanı Gazi Emrullah Aktaş, çocukları dağa kaçırılan Diyarbakır annelerinin HDP İl Başkanlığı önündeki oturma eylemine herkesin destek vermesi gerektiğini söyledi. Aktaş, gazetecilere yaptığı açıklamada, özgürlük vaatleriyle çocukları kandırarak dağa kaçıran terör örgütü PKK'nın yıllardır bölge halkına zarar verdiğini söyledi. PKK ve destekçilerinin tek amaçlarının milleti ayırmak vurgulayan Aktaş, şunları kaydetti:

"Annelere destek verirsek, bir daha hiçbir anne ağlamayacak, hiç bir çocuk annesiz kalmayacak. HDP terör örgütü PKK'ya taşeronluk ediyor ve PKK için eleman topladığını biliyoruz. HDP'nin aracılık yaparak bu çocukları kandırıp dağa gönderildiğinin farkındayız. Orada eylem yapan annelerimize gerekirse Muş, Hakkari, Şırnak ve tüm illerimizdeki şehit ve gazi aileleri olarak gidip destek olacağız. Annelerimize Kars'tan Edirne'ye kadar herkesin destek vermesi gerekir."

Gazi annesi Rahime Aktaş da çocukları için eylem yapan annelere sonuna kadar destek vereceklerini belirtti. Annelerin artık çocukları için ağlamak istemediğini ifade eden Aktaş, "Bir gazi annesi olarak, Diyarbakır'da çocuklarını geri almak için eylem yapan annelere destek bekliyorum. Gelsinler, birlikte destek olmak için harekete geçelim" ifadelerini kullandı.

Analara sahip çıkana ölüm tehdidi

HABER MERKEZİ

DİYARBAKIR annelerine sosyal medyadan destek veren sanatçılar, PKK sempatizanlarının hakaretlerine maruz kaldı. Diyarbakır'daki ailelere destek veren Haluk Levent sosyal medyada linç edildi. Cenk Eren ölüm tehditleri aldığını ifade etti.

Haluk Levent, Twitter'dan "Kahrolsun PKK ve destekçileri" yazarak HDP mağduru annelere destek verdi, PKK'lıların hedefi oldu. Levent, sonrasında söz konusu tivitini silerek, şu paylaşımı yaptı: "Son 3 gün yoğun bombardıman altındayım. Belli ki hedef seçtiniz. Bazı sitelerde aleyhime kampanyalar yapılıyor. Annelerin feryadını yazdım ama tivitlerin altı birbirine küfredenlerle dolduğundan sildim. Yakında zaten görüşeceğim bunu biliyorsunuz."

'BİLDİKLERİMİ SÖYLEMEYİM Mİ'

Annelere "Diyarbakır'daki Anneler inşallah sağ salim evlatlarına kavuşurlar #AnnelerDireniyor " yazarak destek veren sanatçı Cenk Eren de tehdit edildiğini duyurdu. Sosyal medya hesabı üzerinden açıklama yapan Eren, "Diyorlar ki böyle şeylere karışma canından olursun. Korkar mıyım; cansa tabii ki korkarım, kim ölümden korkmaz? Tehdit ediyorlar. Edin ne yapayım doğru bildiklerimi söylemeyim mi?" dedi.

PKK'ya karşı duruş sergilediği için lince uğrayan isimlerden birisi de Rapçi Mirac oldu. 20 Rapçinin katılımıyla hazırlanan Susamam isimli şarkıda yer alanlardan Mirac, PKK'lıların ve FETÖ'cülerin klibi paylaşmasından rahatsız olduğunu söyleyerek Twitter hesabından "SÖYLEMEM GEREKİR. Şarkıda bulunan bir kişi olarak ve tamamen yoksulu, yetimi, mülteciyi, sokağı anlatan biri olarak aşırı uç siyasi kesimlerin, HDP ve FETÖ bağlantılı kişilerin şarkıyı paylaşmasından ve bundan nemalanmasından aşırı rahatsızlık duyduğumu belirtmeliyim" mesajı paylaştı. HDP'lilerin hakaretlerine marus kalınca bu tivitini sildi. Mirac, bir sonraki tweetinde ise "HDP yerine PKK demek daha doğru olacak sanırım, sonuçta HDP hâlâ aktif siyaset yapan bir parti" yazdı, daha sonra bu tiviti de kaldırdı. Mirac, PKK'ya tepki gösterdiği için ilk defa sosyal medya lincine uğramıyor. Rapçi, 27 Haziran 2018'de "Dostlar, yurttaşlar, meclise soktuğumuz HDP, PKK'ya gerilla yetiştiriyor. Uyuşturucu ticareti yapan siyasi parti mi olur? Açın gözünüzü, ne olur..." tiviti üzerine de PKK sempazitanlarının hedefi olmuştu. Mirac, bu tivitiyle faşistlikle suçlandı, hakaretlere uğradı.

Aralık

İsmet ÖZÇELİK

Döviz kurları niye düşürüldü?

EKONOMİ yönetimi kararlı.
Zamlar konusunda gözü kararttı.
Durum 2001 krizinden daha beter.
Bir yerlere mesaj verilmeye çalışıldığı anlaşılıyor.
Uygulamalar Arjantin'e benziyor.
Arjantin 2 yıldır IMF programı uyguluyor.
Ama sonuç ortada.

DÖVİZDE NE OLUYOR

Dövizde garip şeyler oluyor.
Son üç çeyrektir yüksek enflasyon ortamında küçülüyoruz.
2. çeyrek sonucu açıklandı, döviz düştü.
Normalde tam tersi olması gerekiyordu.
Ekonomistler baskılamanın devam ettiğine dikkat çekiyor.

NEDEN?

Öne çıkan görüşler özetle şöyle:
"MB faizleri yüksek oranlı düşürmeye hazırlanıyor.
Para Politikası Kurulu (PPK) 12 Eylül'de toplanacak
Konuşulanlar 300 baz puan.
Piyasalar buna tepki verir.
Döviz yükselişe geçer.
Şimdi buna önlem alınıyor.
Döviz baskıyla aşağı çekiliyor.
Gelecek tepkilerle yükselse de eski yerine gelir."
Hesap bu.

AMA...

Baskıyla düşürüldükçe dolara talep artıyor.
Vatandaş da şirketler de tasarruflarını dolara yatırıyor.
Bankalardaki döviz mevduatları çözülmüyor.
Yastık altı dövizlerin de arttığı anlaşılıyor.
Beklenti yıl sonuna doğru kurların yükseleceği.
Herkes buna göre pozisyon alıyor.
Şirketler yatırımları durduruyor.
Harcamalar erteleniyor.
Durgunluk derinleşiyor.

3. ÇEYREK BÜYÜME

2018 son çeyrekte yüzde 3,
2019 1. çeyrekte yüzde 2,6
2. çeyrekte 1,5 küçüldük.
9 aydır yüksek enflasyon ve küçülmeyi birlikte yaşıyoruz.
Seçim nedeniyle kamu harcamaları yüksekti.
Oda olmasa durum daha vahimdi.
Şimdi seçim yok.
Kamu harcamaları azalacak.
Zaten bütçede para falan da yok.
Bu nedenle 3.çeyrekte daha fazla daralma olacak.
Genel kanı yıl sonunda yüzde 2 civarında küçülme olacak.
İşsizlik daha da artacak.

KREDİLER

MB faizleri düşürse de kredilere pek yansımıyor.
Tüketici kredilerinde faiz yüzde 26'larda.
Yıllıklandırılmış maliyet ise yüzde 29-30.
Enflasyonun iki katı.
Tarım kredilerinde bile faiz yüzde 23-24.
Bakalım önümüzdeki günler ne gösterecek?

ÜLKE RİSK PRİMİ

Türkiye'nin Risk Primi (CDS) 400'e geriledi diye sevinenler var.
Ama tablo vahim.
Bizden daha yüksek bir tek Arjantin var.
İflas durumunda.
Bizden sonraki Brezilya ile aramızda200'ün üzerinde fark var.
Diğerleri 200'ün çok çok altında.

İHRACAT

İthalat düştü diye seviniyoruz.
Ama pek sevinilecek gibi değil.
Ara ve hammadde ithalatı düştü.
Durgunluk ciddi.
Üretim geriliyor.
Bu durum ihracata da yansımaya başladı.
Ağustos ayı ihracat artışı yüzde 1,69.
8 aylık artış yüzde 2,86.
Yıl sonu hedefi riske girdi.

GÜNÜ KURTARMAKLA OLMUYOR

Diğer veriler de umut verici değil.
Günü kurtarmakla ekonomi kurtulmuyor.
Herkesin gündemi ekonomi.
Önümüzdeki günlerde daha çok konuşulacak.
Ortak akla ihtiyaç var.
Gecikme krizi daha da büyütüyor.
Sanayiciler, çiftçiler, ... üreticiler beklemede.
Zaman aralıyor..!

ABD desteği illerde kaygı yarattı

Gül-Babacan ekibinde kriz

Ak Parti'de yeni parti kuruluş çalışmalarını sürdüren muhalefette, daha parti kurulmadan sorunlar yaşanmaya başladığı öğrenildi. Yeni partilere ABD desteğinin özellikle illerde kaygı yarattığı bildirildi

AYDINLIK/ANKARA

Ak Parti'de iç mücadele sürüyor. Eski Başbakan ve **Ak Parti Genel Başkanı Ahmet Davutoğlu** ve eski **Cumhurbaşkanı Abdullah Gül** ile eski Ekonomi Bakanı **Ali Babacan** tarafından yürütülen partileşme çabaları son aşamaya gelmiş durumda. **Davutoğlu** kesin ihraç istemiyle **Ak Parti** Disiplin Kurulu'na verildi. İhraç süreci işliyor. Yakında ihracının resmileşmesi bekleniyor. Daha önce çalışmalarını yavaşlatan ve yakın çevresine "**Erdoğan** sonrası **Ak Parti**" senaryoları anlatan ve partiyi ancak kendinin toparlayabileceğini iddia eden **Davutoğlu**'nun, ihraç isteminin sonuçlanmasının arkasından yeni parti kuruluşunu ilan etmesine kesin gözüyle bakılıyor.

Gül-Babacan ekibi ise temkinli. Ancak gecikmeden doğacak sorunları çözebilmek için önümüzdeki günlerde bir açıklama yaparak kararlılıklarını dile getirebilecekleri ifade ediliyor. Partinin 2020 şubat ayında resmileştirilmesi görüşü ağır basıyor. Ancak parti daha kurulmadan ekip içinde sorunlar başladığı ifade ediliyor. Siyasi kulislerde konuşulanlar özetle şöyle:

ABD DESTEĞİ

Yeni parti çalışması yapanlar kendilerini güçlü göstermek için başta **ABD** olmak üzere batılı ülkelerin desteğini öne çıkardılar. Uluslararası finans kuruluşlarının da arkalarında olduğunu söylediler. Ancak bu durum ters tepmiş durumda. **ABD**'nin desteklediği bir hareket içinde olmayı ülkeye ihanet olarak görenler ortaya çıktı. "Biz **Ak Parti**'nin uygulamalarına, yöntemlerine, ülkeyi idare ediş şekline karşıyız. Ama **ABD**'nin kumanda ettiği bir partiye destek vermeyiz. İşin boyutu farklılaşmaya başladı" diyenlerin sayısının arttığı bildiriliyor.

ERDOĞAN'IN ÇIKIŞI ETKİLEDİ

Bir başka konu da Cumhurbaşkanı **Erdoğan**'ın çıkışı. **Erdoğan**'ın "zamanı geldiğinde muhaliflerin gerçek yüzlerinin halka anlatılması"ndan söz etmesi de sıkıntı yaratmış durumda. Geçmişte FETÖ ile irtibatı olan, çeşitli yollarla büyük paralar kazanmış olan isimlerin yeni partide görev almaktan uzak durmaya başladıkları kaydediliyor. Her türlü desteğe vermeye hazır oldukları, ama açık desteğe soğuk baktıkları belirtiliyor. Bu durum özellikle **Gül-Babacan** ekibinde "işlerini kaybetme korkusu" olarak yorumlanıyor.

ÇEKİRDEK KADRODA KRİZ

Parti kuruluşunun gecikmesi de sorun yaratmış durumda. Bazı isimler beklemenin aleyhte işlediğini savunurken, **Gül-Babacan** ikilisinin yeni partiyi ağırdan alması eleştiriliyor. Bu durum özellikle daha önce **Ak Parti**'de aktif görev almış sonra da kenara itilmiş isimlerde tepkiye dönüşmüş durumda. Partinin hemen kurulmasını isteyenler, "Seçmen beklemez, sen ortaya çıkmazsan herkes kendine yeni bir yol, yeni bir parti bulur" diye itiraz ediyor. Bir başka konu da kurucular arasında yer alacak isimler. Bazıları geniş bir yelpazeyi savunurken, bazıları da aşure çorbasına dönecek bir partinin karar almada zorlanacağı görüşünde.

ADAM ADAMA MARKAJ

Ak Parti muhaliflerin faaliyetlerini adım adım izliyor. Bütün temaslarından haberdar. Yeni partilerin partiden koparacağı parçayı küçültmek için yoğun bir çaba içinde. **Davutoğlu** ve **Gül-Babacan** ikilisine geçebilecek isimler il il, ilçe ilçe tek tek belirlenmiş. Bu kişilerle tek tek görüşülüyor. Bir **Ak Parti** yöneticisinin deyimiyle "adam adama markaj" başlamış bulunuyor.

GÜL DEVREDE

Abdullah Gül için "bugüne kadar hiç olmadığı kadar aktif" değerlendirmesi yapılıyor. **Gül**'ün illerdeki hatta ilçelerdeki partililerle tek tek görüştüğü ve onları yeni parti konusunda ikna etmeye çalıştığı kaydediliyor. **Gül**'ün bir başka görevi de yeni partinin önder kadroları arasında ortaya çıkan sorunları çözmek. **Ak Parti** kuruluşunda aktif olan isimlerden yeni partiye destek verenler arasındaki gerilimin giderek yükseldiği, parti kuruluşu geciktikçe de gerilimin hat safhaya çıktığı, bazı önemli isimlerin "benden buraya kadar" demesinin sürpriz olmayacağı konuşuluyor.

'İstanbul'a kayyum yok'

İÇİŞLERİ Bakanı Süleyman Soylu Ankara ve **İstanbul** belediye başkanlıklarına görevlendirme yapılmasının sözkonusu olmadığını bildirdi.

CNN Türk'te **Hakan Çelik**'in konuğu olan **Bakan Soylu** belediyelerde yapılan görevlendirmelerle ilgili açıklamalarda bulundu. **Soylu, Diyarbakır, Van** ve **Mardin** belediye başkanlarının görevden alınması ile ilgili olarak, terörle iltisaklı belediye başkanlarını görevden aldıklarını, İçişleri Bakanlığının böyle yasal yetkisi olduğunu belirtti. **Soylu**, "45,46,47. maddelerde durum bellidir. Diyorlar ki 'seçilmişler' .E bu devam etmesi gerektiğini mi gösteriyor. Biz bunu denetlemekle yükümlüyüz. Devletin kurumlarına uygun çalışıp çalışmadığını denetlemekle. Seçilmiş istediği terör eylemini yapabilme anlamına gelemez ki. Kamu düzenini sağlayamayız" dedi.

Görevden alınan **Diyarbakır** Belediye başkanına atıfta bulunan **Soylu**, "**Diyarbakır**'ın belediye başkanı, terörist cenazesine gideceksin, caddeye teröristin ismini vereceksin, teröristleri gizli gizli tedavi edeceksin. Sonra ilk icraat olarak gelir gelmez al yıldızlı bayrağı çıkaracaksın. CHP'li kardeşlerim bunu nasıl içine sindiriyor? Ben bunu hazmedemem. 'Ben ayrı bir yapı oluşturacağım' diyor. Biz buna devlet olarak müsaade etmeyiz" diye konuştu.

'HDP'NİN ÖNÜNDE ANNELER VAR'

Soylu, **İstanbul**'da görevlendirme yapılıp yapılmayacağı ile ilgili soruya da "**İstanbul** ve **Ankara** için kayyum sözkonusu değil. Terör iltisaki olması gerekir. Ne **İstanbul** ve ne **Ankara**'nın böyle bir değerlendirmemiz sözkonusu değil" yanıtını verdi.

Soylu İstanbul Büyükşehir Belediye Başkanı İmamoğlu'nu eleştirerek şu ifadeleri kullandı: "**İstanbul** kararını verdi. Demokratik ve hukuki bir karardır. **İstanbul** seçmeninin oy vermesinin bir sebebi var. Yerel hizmetleri gör, standardımı yükselt, sorunumu çöz, ihtiyaçlarımı karşılayacak yatırımları yap. Belediye ülke yönetmek için, iri iri laflar etmek için seçilmez. **İstanbul** seçmenin meşruiyetini meşruiyetsizliğe ciro etmek, ben de **İstanbul** seçmeniyim, 16 milyonun selamını getirdim, ben selam göndermedim, **Diyarbakır**'da terörist adını caddeye verene selam göndermedim. Bunlar belediye başkanının yapması gerekenler değildir. İçişleri Bakanı olarak uyarmak benim hakkım. Yüz binler, milyonlar terörle mücadele ediyor. **HDP** önünde anneler var."

CANLI BOMBALARLA MÜCADELE

Bakan Soylu terörle mücadele konusunda da özetle bilgileri verdi: "31 Aralık 2016 tarihinden itibaren şükürler olsun **Türkiye**'de çok ciddi bir terör olayı olmadı. **Türkiye** 15 Temmuz'dan itibaren bambaşka bir güvenlik politikası izledi. Bizim şu anda 15 Temmuz'dan sonra gerçekleştiren tüm terör operasyonları bir mucizedir. 15 Temmuz'a da bir silledir. Türkiye içindeki bu temizliğe rağmen çok ciddi adımlar attı. Biz sadece operasyonları olaylar olduğu zaman değil sürekli yaptık. 5 kilo TNT patlayıcı ele geçirildi. Geçen yıl 361 olay engellemişiz, bu yıl bu sayı 182'ye ulaşmış durumda. Daha dün patlatmak istenilen 5 kilo TNT patlayıcı yakaladık. Türkiye bu konuda çok ciddi bir mücadele veriyor. **Türkiye**'nin içini istikrarsızlaştırmak istiyor tüm terör örgütleri.

'PYD İLE DEAŞ'IN PATRONU AYNI'

Soylu bölgemizdeki terör örgütleri arasındaki bağla ilgili de şunları söyledi: "Bizi izleyenler bilsinler; DEAŞ'ın da PYD'nin de patronu aynıdır. Hem PKK'ya hem DEAŞ'a gelen talimatlar aynı. Burada hedefin **Türkiye** olduğu apaçık ortadır. İlk kez terörle mücadele tarihinde, tüm güvenlik kuvvetlerimiz hep birlikte bir bütün gibi çalışan bir yapıyla hareket ediyor. **İçişleri Bakanlığı, MİT** ve **TSK** koordinasyon halinde çalışmakta."

Atatürk'ü kullanarak suçlarını gizliyorlar

BAKAN Soylu, İstanbul Büyükşehir Belediye Başkanı Ekrem İmamoğlu'nun **HDP**'li belediye başkanı **Kezban Yılmaz**'a **Atatürk** portresi hediye etmesini "**Atatürk**'le neyi kapatmaya çalışıyorsunuz" sözleriyle eleştirdi: "**Gazi Mustafa Kemal Atatürk**'ün fotoğrafını veriyorsunuz. **Gazi Mustafa Kemal** neden gazi oldu? **İstanbul**'dan indirilmesi de yalan. Kendi arkadaşları tarafından götürüldüğünü söylendi. **Atatürk**'le orada neyi kapatmaya çalışıyorsunuz? Neyi temizlemeye çalışıyorsunuz bu fotoğrafı vererek **CHP**'lilerin hiç mi vicdanı sızlamadı? Bu kadar değerlerin alt üst olduğu bir süreci biz nasıl değerlendirelim yani."

İmamoğlu yanıt verdi

BAKAN Soylu'nun **Diyarbakır** ziyaretinde **Atatürk** posteri hediye etmesine ilişkin sözlerine İBB Başkanı **Ekrem İmamoğlu** yanıt verdi. **İmamoğlu** şunları söyledi: "Bu polemik çok acı. Yani **Türkiye Cumhuriyeti**'nin bir belediye binasına gittim ben. TC hukukunun, adalet sisteminin, **Türkiye Cumhuriyeti** vatandaşı olarak seçime girmesinde hiçbir sorun yoktur dediği ve seçilen kişiyi ziyaret ettim. Artı ben **Türkiye Cumhuriyeti** sınırlarında, hangi metrekaresinde kim yaşıyorsa **Atatürk** posteri de hediye ederim, **Türk** bayrağı da hediye ederim. Milli duygularımı işaret eden her şeyi hediye ederim. Hediye edemeyen utansın."

T.C. DENİZLİ 1. (SULH HUKUK MAH.) SATIŞ MEMURLUĞU

2018/22 SATIŞ
TAŞINMAZIN AÇIK ARTIRMA İLANI
Satılmasına karar verilen taşınmazın cinsi, niteliği, kıymeti, adedi, önemli özellikleri :
TAŞINMAZIN
Özellikleri : Denizli İl,Pamukkale İlçe,Pelitlibağ Mah.4450 Ada,5 Parsel, 165 m2 yüzölçümlü tapuda arsa vasıflı taşınmazın üzerinde her hangi bir yapı-tesis yoktur. Şehir merkezine 1-2 km.mesafede,Fevzi Çakmak Bulvarına, Şehit Ayşe Konakçı Cad.ne,Merkez İlköğretim,Pelitlibağ İlköğretim okuluna, Zebrano düğün salonuna, camiye,çarşıya ve Fatih kapalıpazaryerine yakın,elektrik,su,doğalgaz,belediyehizmetlerinden yararlanmakta,ulaşımı kolaydır.
Adresi : Pelitlibağ Mah.1122/1 Sok. No:5 Pamukkale Denizli.
İmar Durumu : Konut alanında,bitişik nizam,kat adedi:4, bina yüksekliği=İmar yön.28.mad.,bina derinliği=10 mt/kroki,ön bahçe mesafesi=kroki,komşu mesafesi=kroki,arka bahçe mesafesi=bina derinliği 10 mt olacak şekilde ve 6,25 mt.şeklindedir.
Kıymeti : 247.500,00 ₺ **KDV Oranı :** %18
Kaydındaki Şerhler : Beyan:Bu gayrimenkul Deliktaş Mahallesinde 704 ada 14 parselle revizyon görmüştür yazılıdır.
1. Satış Günü : 17/10/2019 günü 10:00 - 10:05 arası
2. Satış Günü : 14/11/2019 günü 10:00 - 10:05 arası
Satış Yeri : Denizli Adliyesi,zemin kat,protokol girişi,vezne ve 2 nolu oda yanı

Satış şartları :
1- İhale açık artırma suretiyle yapılacaktır. Birinci artırmanınyirmi gün öncesinden, artırma tarihinden önceki gün sonuna kadar **esatis.uyap.gov.tr** adresinden elektronik ortamda teklif verilebilecektir. Bu artırmada tahmin edilen değerin %50 sini ve rüçhanlı alacaklılar varsa alacakları toplamını ve satış giderlerini geçmek şartı ile ihale olunur. Birinci artırmada istekli bulunmadığı takdirde elektronik ortamda birinci artırmadan sonraki beşincigünden, ikinci artırma gününden önceki gün sonuna kadar elektronik ortamda teklif verilebilecektir.Bu artırmada da malın tahmin edilen değerin %50 sini,rüçhanlı alacaklılar varsa alacakları toplamınıve satış giderlerini geçmesi şartıyla en çok artırana ihale olunur. Böyle fazla bedelle alıcı çıkmazsa satış talebi düşecektir.
2- Artırmaya iştirak edeceklerin, tahmin edilen değerin % 20'si oranında pey akçesi veya bu miktar kadar banka teminat mektubu vermeleri lazımdır. Satış peşin para iledir, alıcı isteğinde (10) günü geçmemek üzere süre verilebilir. Damga vergisi, KDV,1/2 tapu harcı ileteslim masraflarıalıcıya aittir. Tellâllık Harcı, taşınmazın aynından doğan vergiler satış bedelinden ödenir. (Alacakları rehinli olan alacaklıların satış tutarı üzerinden rüçhan hakları vardır. Gümrük resmi ve akar vergisi gibi Devlet tekliflerinden muayyen eşya ve akardan alınması lazım gelen resim ve vergi, rehinli alacaklardan sonra gelir.)
3- İpotek sahibi alacaklılarla diğer ilgilerin (*) bu gayrimenkul üzerindeki haklarını özellikle faiz ve giderlere dair olan iddialarını dayanağı belgeler ile (15) gün içinde dairemize bildirmeleri lazımdır; aksi takdirde hakları tapu sicil ile sabit olmadıkça paylaşmadan hariç bırakılacaktır.
4- Satış bedeli hemen veya verilen mühlet içinde ödenmezse İcra ve İflas Kanununun 133 üncü maddesi gereğince ihale feshedilir. İhaleye katılıp daha sonra ihale bedelini yatırmamak sureti ile ihalenin feshine sebep olan tüm alıcılar ve kefilleri teklif ettikleri bedel ile son ihale bedeli arasındaki farktan ve diğer zararlardan ve ayrıca temerrüt faizinden müteselsilen mesul olacaklardır. İhale farkı ve temerrüt faizi ayrıca hükme hacet kalmaksızın dairemizce tahsil olunacak, bu fark, varsa öncelikle teminat bedelinden alınacaktır.5- Şartname, ilan tarihinden itibaren herkesin görebilmesi için dairede açık olup gideri verildiği takdirde isteyen alıcıya bir örneği gönderilebilir. 6- Satışa iştirak edenlerin şartnameyi görmüş ve münderecatını kabul etmiş sayılacakları, başkaca bilgi almak isteyenlerin 2018/22 Satış sayılı dosya numarasıyla müdürlüğümüze başvurmaları, tebligat yapılamayan ilgililere tebliğ yerine ilan olunur.05/09/2019
(İİK m.126)
(*) İlgililer tabirine irtifak hakkı sahipleri de dahildir.
* : Bu örnek, bu Yönetmelikten önceki uygulamada kullanılan Örnek 64'e karşılık gelmektedir.

Resmi ilanlar www.ilan.gov.tr'de **BASIN: 1047944 (www.bik.gov.tr)**

Fırat'ın doğusunda kara devriyesinde

Türkiye'nin istediği güvenli bölge ile ABD'nin önerdiği güvenli bölge arasında 'ciddi farklar olmasına' rağmen dün TSK ve ABD askerleri ilk kez kara devriyesine çıktı. Türkiye'ye ait İHA'lar ve ABD'ye ait helikopterler de konvoya eşlik etti

AYDINLIK / ANKARA

TÜRK Silahlı Kuvvetleri ilk kez **Fırat**'ın doğusunda Amerikalılarla birlikte kara devriyesi yaptı. **Türkiye** ile **ABD** arasında yapılan güvenli bölge görüşmeleri çerçevesinde Fırat'ın doğusunda güvenli bölge tesis edilmesine yönelik çalışmalar çerçevesinde somut bir adım atıldı. **Türk Ordusuna** ait 6 zırhlı araç dün **Akçakale**'den sınırın **Suriye** tarafına geçti. Sınırın **Suriye** tarafında bekleyen 6 ABD zırhlı aracıyla bir araya geldi. Sınırın sıfır noktasında buluşan **TSK** ve **ABD** konvoyu bir süre devriye planını görüştükten sonra harekete geçti ve **Tel Abyad** tarafına doğru hareket etti. Ortak konvoy, daha sonra güneye doğru daha iç kesimlere yöneldi.

HELİKOPTERLER EŞLİK ETTİ

Türk ve **ABD** konvoyu devriye gezerken **Türkiye**'ye ait **İHA**'lar ve **ABD**'ye ait helikopterler de konvoya eşlik etti. Konu ile ilgili olarak Milli Savunma Bakanlığı'ndan da açıklama yapıldı. Açıklamada, "Suriye'nin kuzeyinde ve Fırat'ın doğusunda güvenli bölge tesisi faaliyetleri kapsamında TSK ve ABD askeri personeli, kara araçları ve İnsansız Hava Araçları'nın (İHA) yer almasıyla ilk ortak kara devriyesine Şanlıurfa'nın Akçakale ilçesinin güneyinde, Suriye tarafında başladı" denildi. Sabah saat 10.00 sularında başlayan devriye, yaklaşık 2,5 saat sürdü. **TSK** konvoyu Türkiye sınırına yaklaşırken, yerli üretim **ATAK** helikopterler, bölgede uçuş yaparak Türk birliklerini karşıladı. Devriye'nin sona ermesi sonrası **Millî Savunma Bakanlığı**, "Suriye'nin kuzeyinde, Fırat'ın doğusunda Güvenli Bölge tesisi için TSK ve ABD personelinin ilk müşterek kara devriyesi planlandığı şekilde icra edildi" açıklaması yaptı.

DERİNLİKTE HALA ANLAŞMA YOK

Türkiye ve **ABD**, **Temmuz** ayında başlayan görüşmelerin sonucunda **7 Ağustos**'ta "Güvenli bölge tesisinin **ABD** ile birlikte koordine ve yönetimi için Türkiye'de müşterek harekât merkezi kurulmasına" karar verildiğini duyurmuştu. Ardından Akçakale'de Müşterek Harekât Merkezi kuruldu. **Ankara**, **30-40 kilometre** derinliğinde bir "güvenli bölge" talep ederken **ABD**, **15 kilometre** derinliğinde bir tampon bölge istiyor. **Ankara**, **PKK/YPG**'nin güvenli bölgeden tamamen çıkmasını ve kontrolün **TSK** ve **Suriyeli** muhaliflerde olmasını talep ediyor.

'CİDDİ FARKLAR VAR'

Milli Savunma Bakanı **Hulusi Akar**'ın **22 Ağustos**'ta **ABD**'li mevkidaşı **Mark Esper** ile telefonda yaptığı görüşme sonrası Milli Savunma Bakanlığı'nın açıklamasında "Suriye'de güvenli bölge oluşturulmasına ilişkin planın birinci aşamasının başlatılması konusunda mutabık kalındığı" belirtildi. Erdoğan son olarak Perşembe günü yaptığı açıklamada "Tüm gelişmeler bizim istediğimiz güvenli bölge ile muhataplarımızın arasındaki güvenli bölge arasında ciddi farklar olduğunu gösteriyor. Türkiye'nin Fırat'ın doğusundaki duruma daha fazla seyirci kalma durumu yoktur. Eylül'ün son haftasına kadar Fırat'ın doğusundaki güvenli bölge oluşumunu kendi istediğimiz şekilde fiilen başlatmakta kararlıyız" demişti.

'Terör örgütü için güvenli bölge peşindeler'

CUMHURBAŞKANI Recep Tayyip Erdoğan, Malatya'da düzenlenen toplu açılış töreninde yaptığı konuşmada güvenli bölge hakkında da konuştu. Erdoğan: "Eylül ayı bitmeden Fırat'ın doğusunda kendi askerlerimizle fiilen güvenli bölge oluşumunu başlatmamış olursak artık kendi yolumuza gitmekten başka çaremiz kalmayacaktır" dedi.

Erdoğan, şunları söyledi: "Bizim için asıl tehdit Fırat'ın doğusundaki terör yapılanmasıdır. Bir güvenli bölge oluşturmak için ABD ile görüşme halindeyiz. Ancak bu konuda bizim istediklerimiz ile onların kafalarındakilerin aynı şey olmadığını görüyoruz. Müttefikimiz bizim için değil terör örgütü için güvenli bir bölge oluşturmanın peşinde. Böyle bir anlayışı reddediyoruz. Biz bölgede yuvalanan terör örgütünü tamamen ortadan kaldırmayı hedeflerken onlar terör örgütüyle bizi aynı zeminde idare etmenin hesabını yapıyorlar. Bu iş öyle 3-5 helikopter uçuşuyla, 5-10 araç devriyesiyle, göstermelik birkaç yüz askerin bölgede bulunmasıyla olacak iş değildir. Orada 1 milyon kişiyi iskan edebilmek için şehirleri ve kırsalıyla tüm bölgeyi fiilen güvenli hale getirmiş olmalıyız. Eylül ayı bitmeden Fırat'ın doğusunda kendi askerlerimizle fiilen güvenli bölge oluşumunu başlatmamış olursak artık kendi yolumuza gitmekten başka çaremiz kalmayacaktır."

Hong Kong protestocuları ABD'den 'yardım' istedi

HONG Kong'da aylardır protestolara neden olan yasa tasarısının geri çekilmesine rağmen devam eden yönetim karşıtı gösteriler devam ediyor. Protestocular ellerindeki **Amerikan** bayraklarıyla Amerikan Konsolosluğu önünde toplanarak ABD Başkanı **Donald Trump**'tan "özgürlük ve demokrasi" adına yardım istedi.

Hong Kong televizyonu **Radio Television Hong Kong** (RTHK), yüzlerce protestocunun, **Hong Kong Island** bölgesinde bulunan **Charter Garden** semtinden bölgedeki **ABD Konsolosluğu**'na yürüyüş düzenlediğini duyurdu. Dün yerel saatle 14.30'da başlayan gösteride maske takıp ellerinde ABD bayrağı taşıyan protestocular, ABD Başkanı **Donald Trump**'a "Hong Kong'u Özgürleştir" sloganıyla çağrıda bulundu. Göstericiler ayrıca, **ABD**'ye "Hong Kong İnsan Hakları ve Demokrasi Yasası"nı senatodan geçirmesi çağrısı yaptı. Söz konusu yasa, **Hong Kong**'a ticaret, ihracat ve iş dünyasına yönelik ayrıcalıklar konusunda özel muamelede bulunulmasını ve kentin sahip olduğu yüksek otonominin gözden geçirilmesini sağlayan 1992 tarihli **ABD Hong Kong Siyaset Yasası**'nda revize yapılmasını gerektiriyor.

Halihazırda **ABD**'nin bölgeye uyguladığı özel muamelenin sürdürülmesi için her yıl bölgenin özerkliğini teyit etme zorunluluğu getiren Hong Kong Siyaset Yasası, "Hong Kong İnsan Hakları ve Demokrasi Yasası" ile revize edilmesi durumunda, **Washington** yönetimi, **Hong Kong**'daki yetkililere yaptırımlarda bulunabilecek. Tasarı ilk **2017**'de ortaya çıkmıştı. **Haziran** ayından bu yana düzenlenen protestolarda göstericiler, tasarının geri çekilmesinin yanı sıra eylemcilere yönelik polis şiddetinin soruşturulması için bağımsız komisyon kurulması, tutuklanan protestoculara af çıkarılması, protestoların "ayaklanma" olarak adlandırılmasına son verilmesi ve siyasi reformların yeniden başlatılmasını talep ediyor. Hong Kong Baş Yöneticisi **Carrie Lam** hafta içi iade tasarısının geri çekileceğini açıklamıştı. Göstericiler, **Lam**'in açıklamasını yeterli bulmayarak tüm taleplerin karşılanmasını istiyor.

Ankara şehidini uğurladı

MARDİN'in **Ömerli** ilçesinde **PKK**'lı teröristlerin saldırısı sonucu şehit olan **Mardin Emniyet Müdürlüğü Özel Harekat Şube Müdürü Tufan Kansuva**, **Ankara**'da son yolculuğuna uğurlandı.

Özel Harekat Şube Müdürü **Tufan Kansuva** için **Ahmet Hamdi Akseki Camisi**'nde öğle namazına müteakip cenaze töreni düzenlendi. Törende, Kansuva'nın eşi **Canan** ile babası **Necati** ve annesi **Sebahat Kansuva** tazıyeleri kabul etti.

Mardin'in Ömerli ilçesinde **PKK'lı teröristlerin** saldırısı sonucu şehit olan Mardin Emniyet Müdürlüğü Özel Harekat Şube Müdürü **Tufan Kansuva**, son yolculuğuna uğurlandı. Törene şehidin yakınlarının yanı sıra **CHP** Genel Başkanı **Kemal Kılıçdaroğlu**, İçişleri Bakanı **Süleyman Soylu**, Genelkurmay Başkanı Orgeneral **Yaşar Güler**, Hava Kuvvetleri Komutanı Orgeneral **Hasan Küçükakyüz**, Kara Kuvvetleri Komutanı Orgeneral **Ümit Dündar**, Jandarma Genel Komutanı Orgeneral **Arif Çetin**, Ankara Valisi **Vasip Şahin**, Ankara Büyükşehir Belediye Başkanı **Mansur Yavaş**, Emniyet Genel Müdürü **Mehmet Aktaş**, emniyet ve silahlı kuvvetler mensupları ile vatandaşlar katıldı.

Yeis yok

Gaffar YAKINCA

gaffaryakinca@aydinlik.com.tr

Mugabe'nin ardından

GÜNEY Afrika'nın Kimberley kentinin hemen dibinde, dünyanın en büyük insan yapımı çukuru bulunur. Büyük Delik adı verilen, 42 dönüm genişliğinde, 240 metre derinliğindeki bu çukur, artık kullanılmayan bir elmas madenidir.

Büyük Delik'in açılması için 1871-1914 yılları arasında çalışan yüzbinlerce siyah işçi, 22 milyon ton toprağı kazma, kürek ve elleri ile dışarı çıkarmıştır. İnsanlık dışı çalışma koşulları kırk bin insanın yaşamına mal olmuştur.

ACIMASIZ BAY RHODES

Büyük Delik, altın çağını **Cecil Rhodes** adlı bir İngiliz tüccar döneminde yaşadı. **Rothschildlerden** aldığı parayla **De Beers** pırlanta şirketini kuran Rhodes, madenlere ortak oldu. Ticari mahareti ve acımasızlığı onu kısa sürede dünyanın en zengin insanlarından biri haline getirdi.

Bay Rhodes, şirketinin emrindeki yedi yüz kişilik silahlı güç ile yeni maden alanları için kuzeye yöneldiğinde karşısında bölgenin sahipleri Matebeleleri buldu. Rhodes için yerlileri yenmek hiç de zor olmadı, çünkü elinde "ölüm makinesi" **Maxim makineli tüfekleri** vardı. Sonunda, Türkiye'nin 1,5 katı büyüklükteki topraklarda kurulan sömürge eyaletine İngilizler, büyük katil Rhodes'in onuruna **Rodezya** adını verdiler.

IRKÇILIĞIN EN ÇİRKİN YÜZÜ

1926 yılında İngilizler Rodezya'yı iki ayrı bölgeye ayırdığında, Güney Rodezya'nın ilk başbakanı **Godfrey Huggins**, beyazlar ile siyahlar arasındaki sorunların çözümü için **"ortaklık"** kavramını ortaya atmıştı. Bu kavramı açması istendiğinde ise, "Bir at ile onun binicisi arasındaki ortaklığı kast ediyorum" demişti.

Gerçekten de Güney Rodezya, beyaz adamın en aşağılık uygulamalarına sahne oldu. Ülkedeki yasalara göre siyahların altı koyundan fazla hayvan sahibi olması ve ürünlerini doğrudan pazara sunması yasaktı, sadece beyaz aracılarla devredebilirlerdi.

Siyahlar, akşam saat 18:00'den sonra sokağa çıkamazdı, süpermarketlere giremezdi. Market duvarındaki bir pencere önünde sıraya girip, ihtiyaçlarını içerideki görevliye ileterek alabilirlerdi.

Siyahların şehirlerdeki ana caddelere girmesi yasaktı. Dolayısı ile herhangi bir bankaya ya da devlet kurumuna ulaşmaları "fiziksel olarak" engellenmişti. Kaldırımlar bile beyazlar içindi, bir siyahın kaldırımda yürümesi yasaktı; yolda bir beyaz gördüklerinde, o geçene kadar durup "hazır ol"da beklemek zorundalardı.

Adaletsizliğin en ileri boyutunu yaşayan siyahlar, 1980 yılında milli kurtuluş hareketi **ZANU**'nun öncülüğünde bağımsızlıklarını kazandılar. Ülkenin adı **Zimbabve** olarak değiştirildi, **ZANU** lideri **Robert Mugabe**, ülkenin başına geçti.

EMPERYALİZMİN KUYRUK ACISI

Yasalardaki ırkçı hükümler kaldırıldı ama, eşitliği sağlamak hiç de kolay değildi. Çünkü nüfusun %0,6'sını oluşturan beyazlar, ülkenin en verimli topraklarının %70'ini ellerinde tutuyordu. 2000'li yıllara kadar Batılıların kendi haline bıraktığı Mugabe, toprak reformunu başlatır başlatmaz şeytan ilan edildi. Önce Zimbabve'nin İngiliz milletler topluluğu üyeliği askıya alındı, ardından 2002 yılında başını **Hillary Clinton**'un çektiği bir ekip Amerikan yaptırımlarını devreye aldı.

Zimbabve, siyahlar için adaleti sağlayabilmek adına yirmi yıl boyunca direndi. Emperyalistler ise, dişlerine göre buldukları bu küçük ülkede adeta tüm hünerlerini sergilediler. Batıdan fonlanan "genç ve parlak" muhalefet liderleri, Avrupa parası ile muhalefet örgütleyen "sivil" toplum kuruluşları, uluslararası toplumda izolasyon, piyasa manipülasyonları, faiz ve kur oyunları... Aklınıza ne gelirse tüm silahlar Zimbabve üzerinde denendi. Zimbabve, elindeki tek varlığı olan onuru ile orta yerde kala kaldı. Diz çökmedi ama, ekonomik olarak çöküşe sürüklendi.

Batı, Mugabe'yi itibarsızlaştırmak için elinden geleni ardına koymamıştı. Şimdi ölümünden sonra da aynı şekilde devam ediyorlar. Ancak son yıllarda yaşananlar ne olursa olsun o, mazlumların hafızasında insanlık dışı bir rejimden kurtulmaya çalışan Kara Kıta'nın yiğit evlatlarından biri olarak anımsanacak. Huzur içinde uyu gülümser yüzlü kara adam, senin mezarın mazlumların kalbidir.

Trump Taliban görüşmesini iptal etti

ABD Başkanı **Donald Trump**, bir **ABD** askerinin de öldüğü **Kabil**'deki saldırı nedeniyle **Taliban**'la devam eden barış görüşmelerini durdurduğunu ve Afganistan Cumhurbaşkanı **Eşref Gani** ve bazı Taliban liderleri ile **Camp David**'de yapılması planlanan gizli görüşmelerin iptal edildiğini açıkladı.

Trump, Twitter hesabından yaptığı açıklamada, "Önemli bazı Taliban liderleri ve Afganistan Cumhurbaşkanı, bu pazar günü ayrı ayrı **Camp David**'e geleceklerdi. Onlar bu gece ABD'ye geliyorlardı. Fakat maalesef, yanlış bir koz elde etmek amacıyla onlar **(Taliban)**, Kabil'de 11 kişinin ve bizim de büyük bir askerimizin hayatına mal olan saldırıyı üstlendiler. Derhal bu görüşmeyi iptal ettim ve barış görüşmelerini durdurdum" ifadelerini kullandı. **Trump**, kendi pozisyonunu güçlendirmek için bu tür saldırıların işe yaramayacağını ve Taliban'ın bu saldırıyla avantajını kaybettiğini kaydederek, "Bu çok önemli barış görüşmeleri boyunca eğer bir ateşkeste mutabık olmayıp 12 masum insanı da öldürüyorlarsa, demek ki anlamlı bir anlaşma için müzakere gücüne muhtemelen sahip değiller. Daha kaç on yıllarca savaşmaya istekliler" değerlendirmesini yaptı. Geçen hafta 9.barış görüşmesini tamamlayan ABD'nin Afganistan Özel Temsilcisi **Zalmay Halilzad**, anlaşma metnini Cumhurbaşkanı **Eşref Gani** ile paylaşmıştı.

Öte yandan **Halilzad**, **Kabil**'de özel bir televizyon kanalına verdiği demeçte, **Taliban** ile aylar süren görüşmelerin ardından bir taslak anlaşmaya varıldığını, **ABD**'nin ülkedeki 5 üssünü 135 gün içinde kapatarak 5 bin askerini çekeceğini açıklamıştı. Afganistan'ın başkenti Kabil'de geçen hafta diplomatik misyonların bulunduğu semtin yakınında bomba yüklü minibüsle düzenlenen saldırıda, **NATO** bünyesinde görevli 2 asker de dahil en az 10 kişinin öldüğü bildirilmişti.

çengel

Resimdeki aktris / Ünlü bir şarkıcı
Koyun, keçi sürüsü / Kayseri'nin bir ilçesi
Pazar / Belgit
Evet ünlemi
İri, kart / Bayındır
Az ılık, ılıkça
Yarı taylı toprak
Türk soylu bir halk / Baba
Romadaki aşk çeşmesi / Teniste bir vuruş
Lenf düğümleri iltihabı
Cömert
Lale bahçesi / İnleme
Bir bağlaç / Bir tarım arac
Dekoratif bir bitki / Küba başkenti
Alfabetik / Ahilik ocağından olan kimse
Açma aleti / Buruk
Bir tatlı türü
Bolluk / Bakı
Lahor şalı
Mısır turnası / Dolmakalem
Türlü şeylerin karışımı
Yasal
Kırmızı bir balık türü
Pulluk, büyük saban
Özerklik
Tanrıtanımaz / Metal olmayan elementler
Örnek, kalıp / Su
Bir bağlaç / İstavritin küçüğü
Okyanusyada bir ada ülkesi
Anahtar / Yavuz Özkan'ın bir filmi
En küçük birlik / Sert tartışma
Bir harfin okunuşu / Oğulotu
Niye
Safi
Hakça
Yasa / Kastamonu ilçesi
Katibiadil / Numara (kısa)
Sokakta bulunmuş, sahipsiz eşya
Hastalıklı, sakat / Bir kahve türü
Beyaz / ABD'de bir eyalet
Macun / Kumru
Bir içki / Kudret helvası
Evre / Kişisel
Savunma hukukçusu
Herkese yaranmaya çalışan / Kabul etmeme
Cana kıyan yaban hayvanı
Kayısı, erik kurusu
Açıkgöz / Küme
Sakarya'nın merkez ilçesi / Ayılmış olan
Yüce / Namaz kıldıran kimse
Uçurum / İri taneli bezelye
Yumuşatıcı bir yağ / Şaman
Çocuk / Eski Mısır tanrısı
Köpek / İranlı
Antimonun simgesi
Paralar / Donmuş su
At bakımı / Yılanın attığı deri
Letonya başkenti / Dilsiz
Gözleri görmeyen
İnce, narin / Güney Afrika plakası
Ahmak, sersem / Bakırın simgesi
Kalsiyumun simgesi / Bir bağlaç
Dahil
Boyu büyüme / Halk şairi
Merhamet
Yüksek okul
Bir kümes hayvanı
Bulgaristan'da bir dağ
Gaye

sudoku

	4	9						
				2	6			1
				7		4		5
4					9	6		
8	1				2			
2				1	7			
		5					7	
			3				4	6
	3						9	

		5	4			2		
			9	2		1		
		7				6		
	4				8			6
	3		6		5			2
	8			9				7
1				5				3
3				7			2	
			2	6			5	

	2	7		4			3	
	3			9			7	
	1			2			6	
		8			2			9
		4			3			
		3			6		2	5
7			5			8		
						1		
5	4		1			7		

ÇÖZÜMLER

KARE BULMACA
SOLDAN SAĞA
1. Titanic-Nana. 2. İtizar-Teras. 3. Ticaret odası. 4. Abat-Maraba. 5. Nan-Roma. 6. Rimini-Enis. 7. Ni-İzafet-Nt. 8. İkamet-Tar. 9. Mesame-İkona. 10. İvedi-Elik. 11. Voyage-Apa. 12. Avi-Eleni-An. 13. Li-İm-Bal. 14. Derimevi-Aş. 15. Moren-Nakisa.
YUKARIDAN AŞAĞIYA
1. Titan-Nominal. 2. İtibari-Ev-Vido. 3. Ticani-İsevi-Er. 4. Azat-Mikado-Gre. 5. Nar-Nizamiye-İn. 6. İrem-Name-Alim. 7. Tarife-Egemen. 8. Toro-Etilen-Va. 9. Nedamet-Ki-İbik. 10. Araban-Toka. 11. Nasa-İnan-Palas. 12. Ası-Astragan-Şa.

Aydınlık
KURULUŞ. 1921 ŞEFİK HÜSNÜ DEĞMER VATAN - EMEK - NAMUS
Yıl: 98
Sayı/Nr.: 4274
9 Eylül 2019

Yayın Sahibi:
İmece Basın ve Yayıncılık Ticaret Limited Şirketi

Genel Müdür
(Tüzel Kişi Temsilcisi)
Gürkan Koç

Genel Yayın Yönetmeni:
M. İlker Yücel

Yazışleri Müdürü:
Cansu Yiğit

Haber Müdürü:
Irmak Mete

Sorumlu Yazışleri Müdürü:
Nadir Temeloğlu

Rezervasyon
0212 2512114 / 165
reklam@aydinlik.com.tr

Yönetim Yeri. Asmalı Mescit Mahallesi İstiklal Caddesi Deva Çıkmazı No: 3 / 5 Beyoğlu - İstanbul
Tel. 0212 251 21 14 - 15 - 16 Faks. **0212 251 55 06**
Ankara Büro Tel. 0312 229 88 45 **Faks.** 0312 229 88 47
İzmir Büro Tel ve Faks. 0232 489 16 15
Avrupa Tel: 0049 163 866 30 78 **E-Posta:** halklailiskiler@aydinlik.com.tr

Adana Baskı. Arslan Güneydoğu Gazetecilik Matbaacılık ve Kağıtçılık A.Ş. Yenidoğan Mah. 2108 Sk. No: 13/A Yüreğir/Adana
İzmir Baskı. Üretici Yayıncılık ve Danışmanlık Tic. Ltd. Şti. 1142 Sok. No:24 Sarnıç Gaziemir/İzmir
Ankara Baskı. Üretici Yayıncılık ve Danışmanlık Tic. Ltd. Şti. Mat-Şit İş Merkezi 35. Cadde No: 2 / 11 İvedik-Ankara
İstanbul Baskı. Üretici Yayıncılık ve Danışmanlık Tic. Ltd. Şti. Oruçreis Cad. Remzi Özkaya Sok. No.16 Bahçelievler / İstanbul **Tel.** 0212 655 44 34

Dağıtım. Turkuvaz Dağıtım Pazarlama A.Ş.
Önerileriniz için. halklailiskiler@aydinlik.com.tr
www.aydinlik.com.tr Yayın Türü. **Yaygın Süreli**

kare bulmaca

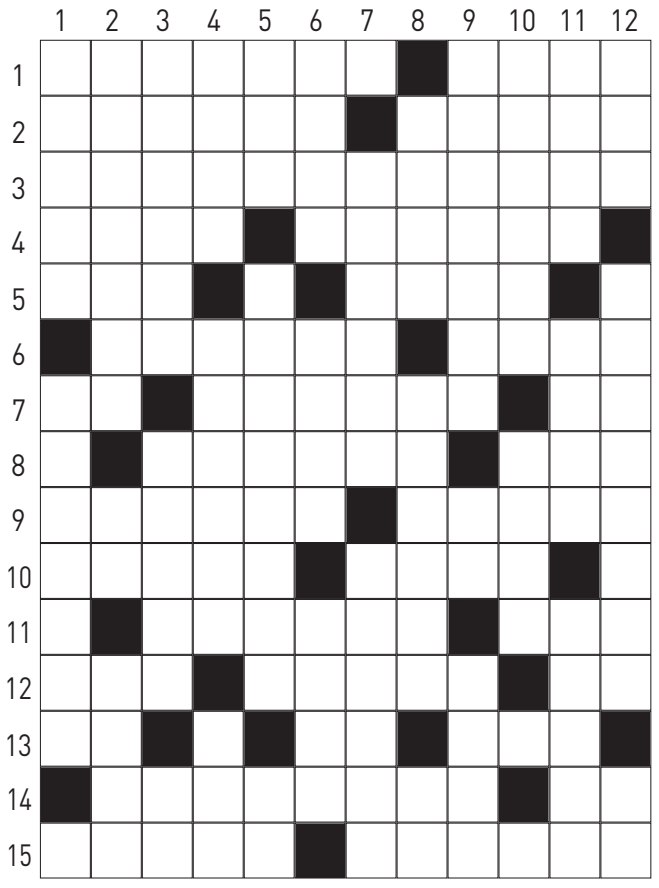

soldan sağa

1. Batan ünlü transatlantik – Emile Zola'nın bir romanı. **2.** Özür dileme – Taraça. **3.** Tüccarlar arasında dayanışma sağlamak, dış ülkelerle ticaret ilişkileri kurmak, tüccarların ortak çıkarlarını korumak gibi durumları gerçekleştirmek için yasa ile kurulmuş kurum. **4.** Bayındır – Çiftçi. **5.** Ekmek – İtalya'nın başkenti. **6.** İtalya'da bir kent – Arkadaş. **7.** Nikelin simgesi – Bağıntı, görelik – Briçte sanzatu. **8.** Bir yerde oturma – Azeri çalgısı. **9.** Gözenek – Ortadoks resmi. **10.** Acele – Dağ keçisi. **11.** İngilizce yolculuk – Konya'da bir baraj. **12.** Bankada hesabı olanlara gönderilen ödeme ya da çekme makbuzu – Anna Vissi şarkısı - Lahza. **13.** Lityumun simgesi – Parola – Asel. **14.** Keçeden yapılmış çadır – Pişirilerek hazırlanan yemek. **15.** Buzultaş – Eksiklik, kusur.

yukarıdan aşağıya

1. Ti simgeli element – Ad belirtilerek yapılan. **2.** Saymaca – Konut – Oyunda kazanılacak sayıyı ve parayı iki katına çıkarmak. **3.** Gerici, yobaz – Hıristiyan – Aşamasız asker. **4.** Serbest bırakma – Japon imparatorlarına verilen san – Kumtaş. **5.** Bir meyve – Kışla kapısı – Mağara. **6.** Cennet – Mektup – Bilgin. **7.** Fiyat gösteren çizelge – Hakim. **8.** "El ..." (Futbolcu Mamadou Niang'ın lakabı) – Alkolün sülfürik asitle suyu alınarak elde edilen renksiz, az kokulu hidrokarbür gazı – Voltamperin simgesi. **9.** Pişmanlık – Bir bağlaç – Horoz tepeliği. **10.** Gaziantep'in bir ilçesi – El sıkışma. **11.** ABD Ulusal Havacılık ve Uzay Dairesi – İtikat – Lüks otel. **12.** Fayda, çıkar – Kıvrık tüylü genç karakul kuzusunun kürkü – Sporcular arasında alkış için üç kez söylenen ünlem.

6	4	9	1	5	3	8	2	7
5	7	8	4	2	6	9	3	1
3	2	1	9	7	8	4	6	5
4	5	7	8	3	9	6	1	2
8	1	3	6	4	2	7	5	9
2	9	6	5	1	7	3	8	4
9	6	5	2	8	4	1	7	3
7	8	2	3	9	1	5	4	6
1	3	4	7	6	5	2	9	8

8	1	5	4	3	6	2	7	9
4	6	3	9	2	7	1	8	5
2	9	7	5	8	1	6	3	4
5	4	2	7	1	8	3	9	6
7	3	9	6	4	5	8	1	2
6	8	1	3	9	2	5	4	7
1	2	4	8	5	9	7	6	3
3	5	6	1	7	4	9	2	8
9	7	8	2	6	3	4	5	1

9	2	7	6	4	1	5	3	8
4	3	6	8	9	5	2	7	1
8	1	5	3	2	7	9	6	4
6	7	8	4	5	2	3	1	9
2	5	4	9	1	3	6	8	7
1	9	3	7	8	6	4	2	5
7	6	1	5	3	9	8	4	2
3	8	9	2	7	4	1	5	6
5	4	2	1	6	8	7	9	3

Hazırlayan: İlker Mumcuoğlu / mumcuogluilker@gmail.com

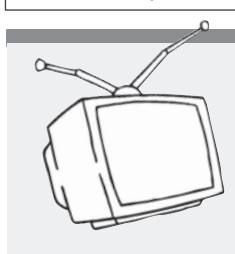

TV YAYIN AKIŞI

ULUSAL KANAL

08.00 Günaydın Türkiye
10.00 Televizyon Gazetesi
12:00 Bunu Bilmek Lazım
12.30 Gün Ortası
15:00 Sendikacılık Okulu
15:30 Büyük Saat
16.00 Nasıl Yani
18.00 Otizmde Farkındalık
19:00 Ana Haber
20.00 Çıkış Yolu
23.00 Gece Görüşü

Cem TV

08:10 Uyan Türkiye
10:00 Canlı Performans
11:00 Film
13:00 Gün Ortası Haber
15:00 Günün Getirdikleri
17:00 Yereli Yönetenler
18:30 Ana Haber
19:30 Yereli Yönetenler
20:30 İçimizdeki Sesler
22:00 Fırat Boyları
00:00 Haberler

Kanal B

06:30 Söz İstanbul'da
10:30 Biz Bize
11:00 Eğitime Yolculuk
11:30 Bizim Topraklar
12:00 Haberler
13:00 Haber
14:00 Haberler
15:30 Ellerin Türküsü
16:00 Güncel
17:00 Haber
18:15 Kültür Sanat
19:30 Başkent'te Kariyer
21:00 Kitap Dünyası
23:00 Sanatın Adımları

Halk TV

07:30 Semra Topçu İle Güne Başlarken
11:00 Ayşenur Arslan İle Medya Mahallesi
13:00 Ezgi İle Haber Masası
17:00 Özlem Gürses İle Yeni Dünya
18:00 Lale Arslan İle Ana Haber
21:00 Tuba Emlek Mercek
23:00 Ata Arslan İle Gece Bülteni

CNN TÜRK

06:00 Güne Merhaba
08:45 Parametre
10:00 10'dan Sonra
13:00 Bugün
15:50 Hava Durumu
17:00 Günlük
18:00 CNN TÜRK Gazete
19:00 Ana Haber
21:00 Akıl Çemberi
23:00 Günün Sonu

NTV

08:00 Haber Bülteni
09:00 Haber Bülteni
10:00 Haber Bülteni
11:00 Haber Bülteni
12:00 Haber Bülteni
13:00 Öğle Bülteni
15:00 Öğle Bültenii
16:00 Günün İçinden
17:00 Günün İçinden
18:00 Günün İçinden
19:00 Akşam Haberleri
20:00 Ana Haber
22:00 Haber Bülteni
23:00 Gece Bülteni

Kanal D

07:00 Küçük Ağa
09:30 Müge ve Gülşen'le 2.sayfa
12:15 Gelinim Mutfakta
15:45 Yaralı Kuşlar
17:00 Aşk-ı Memnu
19:00 Kanal D Haber
20:00 Çarkıfelek
23:15 Afili Aşk
02:00 Poyraz Karayel

Star

06:00 Geniş Aile
07:30 Kaderimin Yazıldığı Gün
09:30 Çilek Kokusu
12:45 Ateşböceği
15:45 Erkenci Kuş
18:45 Star Haber
20:00 Üç Kağıtçılar
21:45 Üç Kağıtçılar
23:30 Dünyanın En Güzel Kokusu

SHOW

06:15 Yeni Gelin
08:00 Kendine İyi Bak
10:00 Aşk Laftan Anlamaz
12:45 Kuaförüm Sensin
16:00 Gel Hemşerim
18:45 Show Ana Haber
20:00 Güldür Güldür Show
23:15 Gel Hemşerim

atv

08:00 Kahvaltı Haberleri
10:00 Sen Anlat Karadeniz
13:00 ATV Gün Ortası
19:00 ATV Ana Haber
20:00 Yabancı Sinema
22:30 Yabancı Sinema
02:25 Cennetin Gözyaşları

TRT 1

04:45 Misafirim Var
06:00 Osmanlı Tokadı
08:00 Elimi Bırakma
11:20 Kalk Gidelim
14:45 Seksenler
17:40 Muhteşem Kraliçe
18:55 Doğrusu Ne?
19:00 Ana Haber
20:00 Tozkoparan
23:15 Elimi Bırakma
02:00 Kalk Gidelim
04:25 Misafirim Var

TRT HABER

06:00 TRT HABER'de Dün Bugün
11:00 Satırbaşı Haber.
11:40 Spor
11:55 Hava Durumu
12:00 Satırbaşı Haber.
15:00 Sıcak Haber
19:55 Ana Habere Doğru
22:00 Haber 22
22:55 Hava Durumu
23:00 Gece Bakış

HABER TÜRK

06:00 Haber Bülteni
08:00 Haber Bülteni
10:00 Haber Bülteni
10:15 ŞehrinHikayeleri
11:00 World's Toughest Jobs
13:55Hava Durumu
14:00Öğle Ana Haber
14:55Hava Durumu
12:00 Haber Bülteni
13:00 Ahber Bülteni
13:30 Ne Yapsak?
15:00 Gerçek Fikir Ne?
18:00 Haber Bült
19:00 Ana Haber Bülteni

FOX

08:30 Çalar Saat
10:45 Yasak Elma
13:00 Zuhal Topal Sofrada
15:45 Yaparsın Aşkım
19:00 FOX Ana Haber
20:00 Hababam Sınıfı Üç Buçuk
22:15 Efsane Aile

TLC

06:00 Hawaii Evleri
09:00 Hayalimdeki Ev
10:00 Adalet
11:00 Karayip Evleri
12:00 Gelinliğe Evet De
13:00 Ağır Yaşamlar
16:00 Pasta Savaşları
17:00 Görevimiz Temizlik
20:30 Ufak Tefek Evler

Verona'da Atatürk'ün en sevdiği aryayı seslendirdi

Devlet Opera ve Balesi Genel Müdürü tenor Murat Karahan, Verona Opera Festivali'nde operaseverlerin karşısına 4 farklı rolle çıktı. Karahan bugüne kadar Verona'da dört farklı başrol oynayan ilk isim oldu

Murat Karahan

DÜNYANIN en önemli opera temsillerinin yapıldığı Verona kentinde, tarihi MS 1. yüzyıla dayanan **Verona Arenası**'na (Arena di Verona), bu sezon Türk tenor **Murat Karahan** damgasını vurdu.

Karahan, haziran ve temmuz ayında **Aida** operasında **Radames** ve **Il Trovatore** operasında **Manrico** rolüyle sahneye çıkarken, ağustos ayında **Carmen** operasında **Don Jose**'yi, eylülde de **Tosca** operasında **Cavaradossi**'yi seslendirerek Verona'nın vazgeçilmezi olduğunu gösterdi.

Arenada bu sezonki son temsiline, ünlü İtalyan besteci **Giacomo Puccini**'nin Tosca operasında Cavaradrossi rolünde çıkan Karahan, performansıyla, olumsuz hava koşullarına rağmen tarihi yapıya gelen binlerce kişinin gönlünü bir kez daha fethetti. Temsil sonunda izleyicilerden yoğun alkış alan Karahan, performansını şöyle değerlendirdi: "Çok keyifliydi. Dört ayrı prodüksiyonda 14 ayrı temsile çıktım bu sene Arena di Verona'ya. Dünyanın en büyük opera festivali burası. 1913'ten bu yana yapılıyor; 100 yıldan fazladır. 2000 yıllık bir arenada her gece onbinlerce izleyicinin olduğuna, bu akşam sizler de şahit oldunuz. O kadar sağanağa rağmen binlerce seyirci şemsiyeleriyle sonuna kadar izledi" ifadelerini kullandı.

ATATÜRK'E ARMAĞAN EDİYORUM

Tosca operasının en sevdiği operalardan biri olduğunu ifade eden Karahan, en sevdiği bestecinin de Puccini olduğunu söyledi. Karahan, son perdede söylediği aryaya dikkati çekerek, "Benim için ayrıca manevi değeri olan bir opera Tosca. Çünkü **Büyük Atatürk**'ün Bulgaristan'da askeri ataşeyken izlemiş olduğu iki opera var; Carmen ve Tosca. Bu arada iki gün önce de burada Carmen'i söyledim. Arka arkaya geldi. '**E lucevan le stelle**', Büyük Atatürk'ün en sevdiği arya. Ben her söylediğimde bu aryayı, Atatürk'e armağan ediyorum. O duygular içerisinde söyledim" diye konuştu. Çok güzel bir sezon geçirdiğini, 14 gece Verona Arenası'nda sahneye çıktığına vurgu yapan Karahan, arena yetkililerin kendisine verdiği bilgiye göre daha önce dört farklı prodüksiyonda başrol oynayan kimse olmadığını belirtti. Karahan, bunu yapan ilk sanatçı olduğunun kendisine söylendiğini aktaran Karahan, "Bu da benim için ayrı bir gurur vesilesi. Ülkemi, böyle büyük mecralarda bir Türk sanatçı olarak temsil edebiliyor olmak benim için çok ayrı bir gurur vesilesi. Her zaman söylüyorum. Biraz önce gördüğünüz alkışları artık ben kendi adıma değil, ülkem adıma kabul ediyorum" değerlendirmesinde bulundu.

BAŞARI İÇİN FERAGAT GEREKLİ

Hem DOB Genel Müdürü hem de operanın mabedi kabul edilen Verona Arenası'nda dört farklı temsilde başrol oynama başarısı gösteren biri olarak, sanatın bu dalında ilerleyen gençlere yönelik ne mesaj vereceği sorulan Türk tenor, şunları söyledi: "Murat Karahan çok düzgün yaşıyor. Yediğine, içtiğine, uykusuna çok dikkat ediyor. Sosyal hayatı olmuyor ve çok prensibi var. Ne meslek yapacaksanız yapın mutlaka o işe ve mesleğe saygı duymanız gerekiyor. Bu başarıları istiyorsak, mutlaka birtakım şeylerden feragat etmek gerekiyor."

Karahan, her şeyin bir bedeli olduğuna dikkati çekerek, "Bendeki bedel de neredeyse sıfır sosyal hayat. Ben son üç yıldır hiç yaz tatili yapmadım. Herhalde toplamda 10 kere denize girmişimdir ama karşılığında da bu tarihi başarıları elde ediyorum, Allah da nasip ediyor. Hangisini seçerdin derseniz? Bunu seçerdim" yorumunu yaptı.

HERNANDEZ'DEN ÖVGÜ

Tosca karakterini seslendiren İspanyol soprano **Saioa Hernandez** de Türk tenor Karahan ile rol almaktan her zaman mutluluk duyduğunu belirterek, "Kendisiyle Napoli'deki San Carlo Operası'ndaki Il Trovatore temsilinden zaten tanışıyorduk. Onunla bir temsilde birlikte yer almak her zaman için çok güzel bir deneyim. Bugün de iyi iş çıkardığımızı düşünüyorum, bu nedenle son derece memnunuz" diye konuştu.

Bakışım

Feridun ANDAÇ

feridun.andac@gmail.com

Bir dünya yaratmak, ama nasıl?

YARATICILIĞIN temel sanrısı bir dünya yaratabilmektir. Bu anlamda sanatçının/yaratıcının yolu acıdan geçer. Bunu hissetme, buna görme, bunu yaşama... Bir bakıma zaman ağrılarını çekme. Yolu buradan geçmeyen sanatçının yaratıcılığının yolu/yönü kapalı, hatta sığdır, yavandır. Öyle ki kendini tekrar, kendinden kopamama hali ve kendini her şeyin öznesi görme, acının perdelediği sığınakta kalma hali...

Oysa acıdan yola çıkan sanatçı yaratıcığıyla bunun getirdiği yıkımları görme/gösterme yolculuğunda bunu ortadan kaldırmanın aynasını tutar izleyenine, okuruna. Canetti'nin "Körleşme" romanında, Çehov'un "Altı No'lu Koğuş" öyküsünde yaptığı da budur. Flaubert'in "Duygusal Eğitim"de yaptığı da budur biraz; çağının/zamanının ağrıları onun yaratıcığının aynası olmuştur. Ruhundaki acının çığlığı yeni bir dile dönüşür anlatısında.

Böylece yaratıcı kendini aşkınlık durumuna taşır kurduğu dil, geliştirdiği söylemle.

Ama bunu var edebilmek için kendi yolunu/yönünü yaratabilmelidir sanatçı.

Tarkovski'nin filmlerini izleyip yazılarını okuyunca; işte bunu var edebilecek özgünlüğün ne olduğu/nerede/nasıl kurulabildiğini anlayabiliyorsunuz.

Ki, kendisi de bunun için şunları söylüyor:

"İki türlü sanatçı vardır: Kendi dünyalarını şekillendirenler ve gerçekliği yeniden üretenler. Hiç şüphesiz ben, birinci gruba dahilim. Ama bu, benim yarattığım dünyanın bazıları için ilginç olması, bazılarını ise etkilememesi ya da şaşırtması olgusunu da değiştirmez. Aynı şekilde bu, filmsel araçlarla yeniden üretilen bu dünyayı, ne olursa olsun, dolaysız yoldan sabitleştirilmiş anların nesnel olarak yeniden inşa edilmiş bir gerçeklik olarak algılama gerekliliğini de değiştirmez." (*)

Yaşamsal "hakikat"ın varlığı bir anlatıcı için her durumda çıkış noktasıdır. Bu bir esin de olabilir veya herhangi bir durumun anlatımı/açıklanması/yansıtılmasını da içerebilir. Ama eğer burada siz anlatıcı olarak ne söylemek adına yola çıktığınızı bilirseniz, o esinlendiğiniz durum üzerine yeni bir şeyi dile getirmek için yol/yordam kurma bilgisi/bilincini de öne alacaksınızdır.

Kendi olmadan, başkası için ben olabilme yolunu gösteremezsiniz.

Tarkovski'nin ömrü boyunca yaptığı da işte çağının sanrısını hissedebilmek için kendini var etmek önce; okuyarak, izleyerek, araştırarak ve giderek...

Galiba bu da bizi "acı yaratıcıdır", ya da şöyle diyelim yaratı acıdan doğar.

Evet, bir meseleniz yoksa yaratamazsınız. Yarattığınızı sandığınız da kolay tüketilen bir metadır aslında. Günümüzün sanal dünyasının perdelediği hayatlar eğer iyi bir yaratıcının gözlemevinde can bulursa, tutulan aynada zamanın ağrısını görmek mümkün. Yaşanan iklim krizi, göç, küresel ısınma, şiddet, suç, savaş, her türlü kirlenme... İşte size acının varolduğu iklimler...

Flaubert'i, Çehov'u, Canetti'yi, Tarkovski'yi buluşturan da insanlığın bu sürüklenişiydi.

Ne diyordu Rollo Moy; "sanatçılar, insanoğlunun süregelen kafa tutma gücünün taşıyıcılarıdır."

Evet, şimdi buradan başlamalıyız.

(*) Mühürlenmiş Zaman, Andrey Tarkovski; Çev.: Füsun Ant, 1986, Ant Yay., 234 s.

İranlı sanatçılardan İstanbul'da sergi

İRANLI sanatçılar **Faranak Mohebbi** ve **Felor Biniazan** tarafından düzenlenen "**Sanat Yansıması Karma Grup Sergisi**"nin ön gösterimi yapıldı. Kapılarını 9 Eylül'de **Nişart Sanat Galerisi**'nde açacak sergi, 37 İranlı sanatçının eserlerine ev sahipliği yapıyor. Sergide, sulu boya ve hat eserlerin ağırlıkta olduğu 100'e yakın parça yer alıyor. Serginin küratörlerinden Felor Biniazan yaptığı açıklamada, sergiyi İranlı sanatçıların çalışmalarını bir araya getirmek amacıyla düzenlediklerini söyledi. Sergiyi duyurduklarında birçok başvuru aldıklarını söyleyen Biniazan, "Resimlere bakarak içlerinden seçtiğimiz çalışmalarla sergiyi düzenledik. Türkiye bizim komşumuz, Türkiye'yi de tanıyordum. Daha önce iki kere sergi yapmıştım burada. Sadece Tahran'dan değil birçok şehirden sanatçımız var" diye konuştu.

TÜRK SANATÇILARDAN DESTEK İSTİYORLAR

Sulu boya ile doğa üzerine çalışan Biniazan, 25 yıldır resimle uğraştığını ifade etti. Biniazan, Türk sanatseverlerden sergiye destek beklediklerini dile getirerek, "Kültürler yakın olsa da bazı farklılıklar var. Ben destek bekliyorum. Çünkü burada yabancıyız. İran'da açsak bu sergiyi bu sanatçıları herkes tanır ama burada tanınmıyorlar. O yüzden gelmelerini istiyorum. Gelip görsünler.

Her tarza hitap eden bir sergi bu, herkes istediğini bulabilir" değerlendirmesini yaptı.

Nişart Sanat Galerisi'nin sahibi Nihat Tokat da Türk sanatçıları yurt içi ve yurt dışında tanıtmayı amaçladıklarına işaret ederek, "Yurt dışındaki sanatçıları da ülkemize tanıtmak gibi bir misyonumuz daha var. Özellikle İran gibi Perslerden gelen, Farsi kültürünü dünyaya yayan ve sanatta dünyada öncülük eden bir ülkenin sanatçılarını ülkemizde tanıtıyoruz" ifadelerini kullandı. İran'ı kardeş ülke olarak tanımlayan Tokat, "Bizim de sanatta çok üst düzeyde olduğunu gördüğümüz sanatçılarla birlikte sergilerimize katılıyorlar. Dün resimleri astık. Astığımızdan beri ciddi bir ilgi, beğeni ve satış var. Bu da bizim hoşumuza gidiyor. Demek ki doğru bir iş yapmışız" dedi.

"Sanat Yansıması Karma Grup Sergisi" 14 Eylül'e kadar görülebilecek.

Altın Aslan Joker'in oldu

VENEDİK'teki Lido Yarımadası'nda yapılan dünyanın en eski film festivali **76. Venedik Film Festivali**, ödül töreniyle son buldu.

Festival büyük ödülü "**Altın Aslan**"a, yönetmenliğini **Todd Phillips**'in yaptığı ve başrolünde **Joaquin Phoenix**'in oynadığı, Amerikan yapımı psikolojik gerilim türündeki "**Joker**" filmi layık görüldü.

Festivalde en iyi yönetmene verilen "Gümüş Aslan" ödülünü ise "**Om det oandliga**" filmiyle **İsveçli** yönetmen **Roy Anderson** aldı. Hakkında bir çocuğa yönelik cinsel istismar suçlaması ve mahkumiyet kararı olması sebebiyle festivale katılımı tartışma konusu olan Polonyalı yönetmen **Roman Polanski**'nin "**J'accuse**" isimli filmi ise **Jüri Büyük Ödülü**'ne layık görüldü.

Bu yılki **Jüri Özel Ödülü**'nü ise İtalyan yönetmen **Franco Maresca**'nın çektiği "**La mafia non è piu quella di una volta**" isimli film aldı.

Todd Phillips

EN İYİLER EDEN VE MUNDİ

Festivalde "**Geleceğin Aslanı**" ödülü, Amjad **Abu Alala**'nın yönetmenliğini yaptığı "**You will die at 20**" isimli filme verildi. Ödül gecesinde, en iyi erkek oyuncu ödülüne "**Martin Eden**" isimli filmde gösterdiği performansla İtalyan aktör **Luca Marinelli** layık görülürken, en iyi kadın oyuncu ödülünü ise "**Gloria Mundi**" filmindeki rolüyle Fransız aktris **Ariane Ascaride** aldı. Festivalde geçen yıl "Altın Aslan" ödülünü, Meksikalı yönetmen **Alfonso Cuoron**'un "**Roma**" filmi kazanmıştı.

GEMİ PROTESTOSU

Bu arada, festivalin son günü bir protestoya sahne oldu. Festivalin kırmızı halı geçişinin yapıldığı nokta, öğle saatlerinde bir grup çevreci tarafından bir süreliğine işgal edildi. Yaklaşık 400 çevreci, **UNESCO** Dünya Miras Listesi'nde yer alan kentten geçen cruise tipi büyük yolcu gemilerini protesto ederek, "Venedik'te büyük gemilere hayır" pankartlarıyla kırmızı halıda eylem yaptı.

Yeni sezona 'İntergalaktik'le merhaba

İSTANBUL Beyoğlu'ndaki sanat galerisi Anna Laudel, yeni sezona "**İntergalaktik**" sergisiyle merhaba dedi. **İpek Yeğinsü** küratörlüğünde düzenlenen sergi, farklı disiplinlerde çalışan **Beyza Boynudelik**, **Şafak Çatalbaş**, **Alper Derinboğaz**, **Emin Mete Erdoğan**, **Horasan**, **Ekin Su Koç**, **Ali Miharbi**, **Ali İbrahim Öcal**, **Özcan Saraç**, **Meltem Sırtıkara**, **Merve Şendil** ve **İrem Tok**'un eserlerine ev sahipliği yapıyor. **İstanbul Kültür Sanat Vakfı**'nın (İKSV) **16. İstanbul Bienali**'ne (14 Eylül - 10 Kasım) paralel olarak düzenlenen "İntergalaktik", 20 Ekim'e kadar görülebilecek.

Sergi, toplumumuzun varlığını farklı gezegenlerde, hatta belki de galaksilerde devam ettirecek temsilcilerinin kimlik üretme biçimleri, birbirleriyle ve bu süreçte tanıştıkları diğer türlerle iletişim kurma yöntemleri üzerine önermeler içeriyor. Merkez-çevre, yakın-uzak, izleyen-izlenen, geçmiş-gelecek gibi güncel ikiliklere geo-sentrizmden bağımsız bir yaklaşım sunmayı hedefleyen sergide resim, heykel, video, fotoğraf ve yeni medya dahil olmak üzere birçok farklı malzemeden yapıtlar görülebilir.

PARİS

Ali Rıza TAŞDELEN

Macron'un Asya sınavı

FRANSA'nın **2008**'de yayımlanan **Milli Güvenlik Siyaset Belgesi**'nde (Beyaz Kitap) şu tespitler yapılıyordu:

*Dünya dengeleri değişmiştir.

***Batı (ABD+Avrupa Birliği)** ekonomik ve stratejik inisiyatifi kaybetmiştir.

***Asya**'da **Çin, Hindistan** ve **Rusya** gibi ülkeler Batı ile boy ölçüşür duruma gelmiştir.

*Böylece dünyanın ekonomik ve stratejik çekim merkezi Asya'ya kaymıştır.

*Dünya çok kutupluluğa doğru gitmektedir.

*2025'lerde Çin ve Hindistan birinci sırada yerlerini alacaklar.

*Bu hızlı yükseliş, diğer gelişmekte olan ülkelerle birlikte dünyayı ekonomik ve jeopolitik bir sistem olarak yeniden şekillendirecektir.

*Rusya ile barış içinde olan Avrupa'nın güvenliği de garanti altında olacaktır.

*Karşılıklı ekonomik ve politik bağımlılık, İran'ın nükleer programından enerjiye kadar birçok konuda ortak çıkarlarımızın olduğu Rusya ile bizi işbirliği yapmaya itiyor.

*Rusya'nın bölgede sahip olduğu yeri ısrarla ifade etmesi, Çin'in her alanda ilerlemesi ABD'yi nispeten etkileyecektir.

*Ulusal olarak veya AB çerçevesinde, Başta Çin olmak üzere yeni güçlerle daha düzenli bir politik diyalog yürütmeliyiz.

★★★

11 yıl sonra Fransa Cumhurbaşkanı **Emmanuel Macron** bu çizgiye gelmiştir. Son 3 ay içindeki açıklamaları bu doğrultudadır.

Bu yılın **G20, G7** Zirveleri ve **Fransa Büyükelçiler Konferansı**nda **Macron**'un açıklamalarına bakınız, yukarda sıraladığım çizgiye geldiğini göreceksiniz.

Fransa derin devletinin içindeki Atlantikçi kanat ile ulusal egemenlikçi/Avrasyacı kanat arasındaki mücadelenin sertleştiğini görüyoruz.

Atlantikçi kanadın adayı olarak iktidara gelen Macron, gelinen aşamada bu kanat ile çatışmaktadır. Geçen hafta yaptığı açıklamada "**Derin devlet Rusya ile ilişkilerimizin gelişmesine direnmektedir**" dedi.

★★★

ABD'nin dünyaya dayattığı küreselleşme ve neoliberal politikalar, Fransa'yı da derinden etkilemiş ve **İkinci Dünya Savaşı**'ndan sonra oluşturulan kamucu sosyal devlet yıkıma uğramış, Fransa krizlerden kurtulamayan ve yoksullaşan bir ülke konumuna gelmişti.

Bu süreçte Fransız derin devleti içinde yukarda belirttiğim kanatlar arasında dönem dönem uzlaşmalar olmakla birlikte sürekli çatışmalar olmuştur.

1981'den **2007**'e kadar Fransa devlet yapısı içindeki çatışma ve çelişkiler Atlantikçi kampı temsil eden sosyal demokrat **François Mitterrand** ile **de Gaulle**'cü ve Atlantik karşıtı kampı temsil eden **Jacques Chirac** arasında olmuştur.

2007'de Atlantikçiler inisiyatifi ele geçirmiş **Chirac**'ın partisinin içinden çıkan **Nicolas Sarkozy**, de Gaulle'cü gelenekten kopmuş ve ABD'nin Avrupa'daki en sadık adamı olmuştur. **2012**'de gelen sosyal demokrat **François Hollande,** Sarkozy'nin çizgisini devralmış ve daha saldırgan bir çizgide devam ettirmiştir.

Hollande, **2013**'te Beyaz Kitap'ı yeniden yazdırmış ve ters yüz etmiştir.

★★★

Emperyalizmin bu iki bacaklı sisteminin partileri içinde de yukarda belirttiğim saflaşma doğrultusunda çelişkiler ve çatışmalarvardır.Yer yer biri diğerine üstün gelebilmiştir.

Neoliberal sistemin iflası, partilerini de parçalanmanın ve dağılmanın eşiğine getirmiştir. Fransız tekelci burjuvazisini temsil eden derin devlet, sistemin iki kanadından kopanları Macron'un önderliğinde bir araya getirerek iktidara taşımıştır.

Fakat Atlantik kampının yani küreselleşmenin ve neoliberalizmin iflas ettiği günümüzde, Macron'un Atlantikçi çizgide devam etmesinin olanağı kalmamıştır. Nitekim; **Macron'un neoliberal programı Sarı Yelekliler Halk Hareketine toslamıştır.**

★★★

Macron'un **Rusya**'ya yönelmesi ve ürkek de olsa **Çin** ile ilişkilere önem vermesi tarihi bir zorunluluktur. **Dünya yeni bir çağa; Asya Çağına girmiştir.** Yeni dünyanın dengelerine direnenler kaybedeceklerdir. Macron ancak Hollande'ın Atlantikçi 2013 Beyaz Kitap'ını değil, Chirac'ın Atlantik karşıtı 2008 Beyaz Kitap'ını yeniden güncelleyerek uygulamasıyla başarabilir.

Almanya Avrasya yolunda netleşmelidir

Son eyalet seçimlerinin gösterdiği gibi istikrarlı olarak yükselen parti AfD, daha doğrusu Alman milliyetçiliği. Bütün Avrupa'da da durum benzer. Esas eğilim Atlantik'ten, NATO'dan bağımsızlık olmak. Henüz liderliği oturmamış bu parti içinde milliyetçiliği geçmişten kalan 'Irkçılık ve yabancı düşmanlığı' ile özdeşleştiren kesimler de bu parti içinde kendilerine yer yapmak istiyorlar. Ancak bu Avrasya'ya yönelme olgusu ile bağdaşmıyor

Brandenburg'da AfD'nin oylarını artırması partide sevinçle karşılandı.

ALİ MERCAN / FRANKFURT

ALMANYA'nın **Saksonya** ve **Brandenburg** Eyaletlerinde yapılan seçimlerde **Almanya için Alternatif (AfD)** partisinin zafer denecek başarısı tartışılmaya devam ediyor. Bu tartışma nasıl bir koalisyon formülü bulunacak arayışının önünde gidiyor.

Yabancı dillerde yayın yapan Rusya televizyonu **RT Deutsch**'un araştırmasına göre bu seçimde yaşlılar **Koalisyon Partilerini (CDU-SPD)** seçerken, **AfD** daha çok işçi oylarını aldı.

İŞÇİLER VE GENÇLER AFD'Yİ, YAŞLILAR CDU-SPD'Yİ SEÇİYOR

AfD seçimin galibi sayılırken yaşlı kuşak seçmenlerin yardımıyla Koalisyon Partileri **CDU** ve **SPD** büyük kayıplara rağmen güçlü konumlarını korudular. Brandenburg'ta **SPD**, **Saksonya**'da **CDU** 60 yaş üzeri seçmenler sayesinde birinci parti olarak kalmayı başardılar.

Saksonya'nın CDU'lu Başbakanı Michael Kretschmer

"Seçim Araştırmaları Grubu"nun verdiği rakamlara göre **SPD**, Brandenburg'ta, 60 yaş üzerindeki seçmenlerin yüzde 37'sinden oy alırken 30 yaş altından yüzde 13 almış. Buna karşılık AfD, **30-59** yaş grubu içinde en güçlü parti konumunda. İnfratest Dimap'ın araştırmasına göre SPD, 60-69 yaş arasında yüzde 30; 70 yaş üzerinden ise yüzde 42 oy almış. 16-25 arası yaş grubunda en kuvvetli partiler Yeşiller ve ardından AfD. Meslek gruplarına göre oy dağılımı ise daha ilginç: **Brandenburg**'ta **AfD** oylarının yüzde 44'ünü işçilerden almış. **SPD** ise işçilerden ancak yüzde 10 almış. Serbest meslek sahipleri arasında da **AfD** yüzde 34 oyla birinci sırada.

Saksonya Eyaletinde de **AfD** 35-44 yaş arasındakilerden yüzde 29 oy alırken, 45-59 yaş grubunda yüzde 33'e ulaşmış. CDU ise burada 60-69 arası yüzde 38, 70 yaş üstünden yüzde 45 almış. CDU emekliler içinde yüzde 43, işçiler arasında AfD yüzde 41 almış.

SOL PARTİ'NİN SORUMLULUĞU

Sol Parti Federal Meclis Grup Başkanı **Sahara Wagenknecht** Saksonya ve Brandenburg seçimlerinde **AfD**'nin en büyük kazanan olmasından partisinin de sorumlu olduğunu söyledi. "Biz yıllarca mutsuzların sesi idik" diyen **Wagenknecht** görüşlerini "Eski seçmenlerimize yabancılaşmakla AfD'nin başarısına katkı yapmış olduk, onların başarısından biz de sorumluyuz" diye sürdürdü. Wagenknecht, "Irkçı diye kızdığımız AfD seçmenlerinin birçoğu önceden Sol Parti seçmeniydi" dedi. "Kim için politika yaptığımızı netleştirmeliyiz" diyen Grup Başkanı "Metropollerin orta sınıfları için mi yoksa sert hayat mücadelesi vermek zorunda olanlar için mi politika yapacağız" sorusunu ileri sürdü. Saksonya seçimleriyle ilgili program yapan **Wiebke Binder**, "CDU ile AfD arasında 'Medeni' bir koalisyon mümkün müdür?" diye sorduğu için yoğun eleştirilere hedef oldu. **CDU**'nun yüzde 32 ve **AfD**'nin yüzde 27.5 oy aldığı **Saksonya** seçimlerinde, kurulacak bir koalisyon önünde matematik ve teorik olarak engel yok. Ancak **CDU** baştan koalisyon olanağının yolunu kapattı. Oysa büyük koalisyon partileri kabine kuramıyor.

Bayan Binder politikacılara şöyle sormuştu: "CDU ve AfD arasında istikrarlı bir çoğunluğa dayanan toplumsal bir koalisyon mümkün, bunun olmaması geçerli midir?" **CDU**'lu Marco Wanderwitz ise "AfD ile koalisyon toplumsal olmaz, dışlanmış kesimlerle koalisyon yok ve bu böyle kalacak" dedi.

ALMANYA İÇİN SAVAŞMAK

Alman Dış Politika Bülteni (GFP) şu raporu verdi: "Kısa bir süre önce parlamenter bir Alman partisi askeri programını açıkladı. Gizli değil. 1 Eylül'de iki eyalette sandığa gidenler tanırlar. Yüzde 28, bu programın partisine oy verdi. O, Almanya'nın silahlanmasını devam ettirmek istiyor. Bu yüzde 28'lik parti Alman Ordusu'nun restore etmek, zorunlu askerlik getirmek istiyor. Asker sayısı ilk adımda **230.000**'e çıkartılmalıdır. Ayrıca **50.000** kişilik bir yedek güç gereklidir. Alman Ordusu içerde yetkilendirilmeli ve dış görevlerde dünyanın her yerine gidebilmelidir. Almanya'nın coğrafik konumu ve ekonomik ağırlığı nedeniyle Avrupa'da yönlendirici rolü olmalıdır. En yüksek kumanda merkezinde bir Alman general olmalıdır. NATO'nun Avrupa kanadına Almanya kumanda etmelidir. Son olarak NATO'nun nükleer gücünün kumandasında Almanya'nın da payı olmalıdır."

'HALK PARTİLERİ' DEVRİ BİTTİ

Alman Politik Eğitim Merkezi (bpb) bütün halk kesimlerinden destek alanları "Halk Partisi (Volkspartesi)" olarak tanımlıyor. İki eyalette **AfD**'nin aldığı sonuçlar bu kavramın geçerli olup olmadığı tartışmasına yol açtı. **AfD** buna uygun bir parti mi oluyor? Saksonya'da **SPD** yüzde 7.7, **Brandenburg**'ta CDU 15.6 oy aldılar. Bu partiler savaş sonrası dönemden beri "Halk Partisi" olarak adlandırılıyor ama düzenli olarak oy kaybediyorlar. Buna karşılık AfD Saksonya'da yüzde **27.5**, Brandenburg'ta 23.5 oy aldı. Münihli politika bilimcisi ve danışman **Prof. Werner Weidenfeld**, bu durumu özetle şöyle yorumluyor: "Halk Partisi Alman siyasi partiler tarihine ait bir kavramdır ve anahtar rolü oynamışlardır ancak sonsuza kadar bu durum değişmeden kalacak denemez. Halk partileri istikrarlı politik gruplardan oluşur. Ancak bu artık yok. AfD'de böyle kalmayabilir, kurucusu Bernd Lucke partiyi terketti, tanınmış yöneticilerinden **Olaf Henkel**, başka parti kurdu. İlköğrenim yıllarımda SPD'nin sendikalara dayandığına, CDU'nun adres olarak kiliseleri gösterdiğine tanık olmuştum. Bugün artık bu durum yok. O zaman program öne çıkıyordu, şimdi bu durum yok. Bu durumda AfD büyümeye devam eder."

YEŞİLLER VE SOL PARTİ TÜRKİYE KARŞITI

Yeşiller Partisi oylarını biraz artırmakla birlikte bu eyaletlerde ayaklarını tam yere bastı sayılmaz. Mayısta yapılan Avrupa seçimlerinde yüzde 20.5 oy alırken **Brandenburg**'ta 10.8 ve Saksonya'da 8.6 da kaldı. Trier Üniversitesinden **Uwe Jun**, **ARD**'ye verdiği demeçte, "Yeşillerin temalarının doğuda yankı bulmadığını" ifade etti. Daha çok doğa sorunları ve ABD güdümlü demokrasi, insan hakları vb... Esas olarak yaşamı kömürle sıkı sıkıya bağlı Brandenburg'ta Yeşiller, alternatifi olmadan doğayı korumak için bundan vazgeçmeyi savunuyor. İşsiz kalacak işçilere bir cevabı yok. Bu seçimlerde Yeşillerin birçok taraftarı AfD'ye yöneldi. **Jun**'a göre Yeşillerin burada bir şansı yok. Demokratik Alman Cumhuriyeti dönemindeki iktidar partisinin mirasını temsil eden Sol Parti'nin oylarından da AfD'ye kaymalar oldu.

YÜKSELME YERİNE ÇÖKME: BATI YORGUN

"Berlin'de Büyük Koalisyon partileri seçmenlere çok söz vermişlerdi: AB için yükseliş ve Almanya için yeni bir dinamik. Ama tutmadı. Son eyalet seçimlerinde fatura ortada ve bu son olmayacak." ARD merkez stüdyodan **Georg Schwarte**'nin yorumu böyle. Saksonya'da yüzde 7.7 oy alan **SPD**'li Başbakan Yardımcısı "İnsanlar değişiklik yorgunu" yorumunu yapıyor. Evet. Batı yorgun.

Son eyalet seçimlerinin gösterdiği gibi istikrarlı olarak yükselen parti **AfD**, daha doğrusu Alman milliyetçiliği. Bütün Avrupa'da da durum benzer. Esas eğilim **Atlantik**'ten, **NATO**'dan bağımsızlık olmak ve **Rusya** ile güvenliği sağlamak. Henüz liderliği oturmamış bu parti içinde milliyetçiliği geçmişten kalan "Irkçılık ve yabancı düşmanlığı" ile özdeşleştiren kesimler de bu parti içinde kendilerine yer yapmak istiyorlar. Ancak bu **Avrasya**'ya yönelme olgusu ile bağdaşmıyor.

OLGULARI TÜRKİYE'NİN, BATI ASYA'NIN GÖZÜYLE DEĞERLENDİRELİM

Türkiye'de ve **Avrupa**'daki vatandaşlarımız arasında AfD'yi Sol Parti, Yeşiller ve rakip partilerin bakışına göre değerlendirme eğilimi var. Sol Parti ve Yeşiller, PKK'nın ve FETÖ'nün koruyucuları, Türkiye'nin terör örgütlerine karşı savaşmasına karşı çıkan ve bu mücadele için Türkiye'ye silah satılmasına karşı kampanyalar yapan partiler. Ama PKK'ya giden uçaklar dolusu silahı alkışlıyorlar. **CDU** ve **SPD** ise **AfD**'ye kaptırdıkları oyları geri almak için "Sağ popülist, aşırılar" kavramlarını kullanıyor ve peşinen bu parti ile koalisyon yapmayacaklarını açıklıyorlar. Bu açıklama sadece bazı "Akıllı" seçmenlerin koalisyon ortağı olamayacak partiye oy vermeme sonucuna yol açtı ama ondan vazgeçmediler. İki Almanya'nın birleşmesinden sonra doğunun yağmalanmasının sorumlusu olarak mevcut büyük koalisyon partileri görülmektedir.

Yeni bir dünyanın kurulduğu, Asya çağına yolculuğumuzda bütün ülkelere gibi Almanya'da bu çizgide netleşmelidir. Aksi halde kargaşalık ve arayışların sonu gelmez.

Ağustos ayında ABD'de 10 bin kişi işsiz

Çin'le ticaret savaşı ABD'yi de vurdu

DIŞ HABERLER SERVİSİ

ÇİN'le sürdürülen ticaret savaşı **ABD**'yi de vurdu. Ticaret savaşı nedeniyle ağustos ayında **ABD**'de 10 bin kişinin işsiz kaldığı belirlendi.

Fransa'da yapılan bir araştırma **Çin-Amerika** ticaret savaşıyla Amerika'da işyeri kaybı arasındaki ilişkiyi inceledi. Araştırmaya göre, **ABD**'de işyerlerinde saptanan istihdam kaybı ağustos ayında hızlanarak sürdü. **5 Eylül Perşembe** günü yayımlanan bir incelemeye göre, bu kaybın 10 binden fazlasının sadece **Çin** ile girişilmiş ticaret savaşından kaynaklandığı ortaya çıktı.

İşverenler de istihdam kaybının bir ağustos ayı için **2009**'dan bu yana en yüksek düzeye çıktığına işaret ediyorlar. İşsizleşme, özellikle sağlık, teknoloji ve imalat sektörlerinde temmuz ayına kıyasla hemen hemen yüzde 38 oranında sıçrayarak **53 bin 480** sayısına ulaştı. **Challenger**, **Gray & Christmas**'ın raporunda işverenlerin **Birleşik Devletler** ve **Çin** tarafından karşılıklı olarak koydukları gümrük vergilerinin etkilerini hissetmeye başladıkları bildirildi. Araştırma sonuçlarında, yatırımcıların kaygılarının piyasalardaki güven ortamına olumsuz yansıdığı ve işverenlerin de, ürettikleri ürün ve hizmetlere yönelik talebin yavaşlamasına tepki olarak istihdam ettikleri emekçi sayısında azaltmaya gittikleri vurgulandı.

Henry Kissinger Çin'le işbirliği önerdi

DIŞ HABERLER SERVİSİ

ABD'nin eski dışişleri bakanlarından **Henry Kissinger**, işbirliği yoluyla **Çin** ve **ABD** arasındaki sorunların çözülmesinin, iki ülkenin dünya barışı ve kalkınmasını sağlamak için üstlenmesi gereken ortak bir sorumluluk olduğunu kaydetti.

Çin Kalkınma Forumu 2019 Özel Oturumu, **6-7 Eylül** günlerinde **Beijing**'de düzenlendi. Seminere katılan yerli ve yabancı siyasetçiler, uzmanlar ile girişimciler, başta **Çin-ABD** ekonomik ve ticari ilişkisi olmak üzere dışa açılma ve paylaşımla ilgili önemli konuları ele aldı.

ABD eski Dışişleri bakanlarından **Henry Kissinger**, Çin Kalkınma Forumu 2019 Özel Oturumu'na gönderdiği görüntülü mesajında, **ABD** ile **Çin**'in teknoloji, siyasi deneyim ve tarih açısından dünyanın kalkınmasına ve barışına en büyük etki yapabilecek iki ülke olduğunu vurguladı. İki ülkenin farklı tarihi ve kültürü nedeniyle ikili işbirliğinin büyük zorluklarla karşı karşıya bulunduğunu kaydeden **Kissinger**, "ABD-Çin ilişkilerinin 40 yıllık tarihine tanıklık etmekten büyük onur duyuyorum. İki taraf arasındaki sorunların işbirliği yoluyla çözülmesinin, ABD ile Çin'in dünya barışı ile kalkınması konusunda üstlendiği ortak bir sorumluluk olduğuna inanıyorum" dedi.

TÜRK VOLEYBOLU IŞILDIYOR

2019 Kadınlar Avrupa Voleybol Şampiyonası'nda final oynama gururu yaşayan milli voleybolcularımız, başarı basamaklarını hızla tırmanıyor. Türk voleybolu, alt yaş kategorilerinde elde ettiği başarılarla da 'güneşli günler' vaat ediyor

Ankara seyircisi olağanüstüydü

TURNUVA boyunca müsabakalara büyük ilgi gösteren Ankaralı voleybolseverler, milli takımımızın da itici gücü oldu. Milli takımımızın maçlarında tribünleri tamamen dolduran, takımımıza her koşulda destek olan ve voleybol bilgisi ile de ev sahibi avantajımızı sonuna kadar kullanmamızı sağlayan taraftarlarımız, final başarısının en büyük etkenlerinden biri oldu. Ay-yıldızlı bayraklarıyla kırmızı-beyaz bir sevgi seli oluşturan Türk seyircisi, üstüne düşeni fazlasıyla yaptı.

Başarının temeli

VOLEYBOLDA altyapıda elde edilen kazanımlar bir süre sonra üst seviyeye de taşınıyor ve başarı tablosu ortaya çıkıyor. Bu yaz temmuz ayında İtalya'da düzenlenen 16 Yaş Altı Küçük Kızlar Avrupa Şampiyonası'nda mücadele eden kız voleybolcularımız, finalde ev sahibi İtalya'yı yendi ve namağlup biçimde Avrupa şampiyonu oldu. 20 Yaş Altı Genç Kız Milli Takımımız, Meksika'daki Dünya Kupası'nda dördüncülük gururu yaşarken,17 Yaş Altı Genç Kız Milli Takımımız ise Bosna-Hersek'teki Balkan Şampiyonası'nda namağlup biçimde kupaya uzandı.

ÜLKEMİZDE gerçekleştirilen 2019 Avrupa Şampiyonası yarı finalinde Polonya'yı 3-1 yenerek finale yükselen Filenin Sultanları, 2003 yılından sonra bir kez daha adını finale yazdırdı. Başkent Ankara'da binlerce taraftarın desteğini de arkasında alan voleybolcularımız, güçlü rakibi Polonya karşısında muhteşem bir oyun ortaya koydu. Polonya'yı 25-17, 25-16, 14-25 ve 25-18'lik setlerle 3-1 mağlup eden oyuncularımız, adını tarihe altın harflerle kazıdı.

GURUR TABLOSU

Kadın milli voleybol takımları bazında Avrupa'nın en güçlü ülkelerinden biri olan Polonya'ya karşı iyi bir ilk set çıkaran Filenin Sultanları, rakibine ümitlenme fırsatı vermedi ve Eda Erdem Dündar'ın smacıyla sete noktayı koydu: 25-17. Çekişmeli başlayan ikinci sette, Hande Baladın ve Eda Erdem Dündar'ın sayılarıyla öne geçen voleybolcularımız, Naz Aydemir Akyol'un asistleri de eklenince ikinci seti 25-16 önde tamamladı ve durumu 2-0'a getirdi.

Üçüncü sete durgun başlayan ay-yıldızlılar, set başında geri düştü. Skorun Polonya lehine 10'a 6'ya gelmesinden sonra bir türlü toparlanamayan milliler, üst üste yaptığı hatalara engel olamadı ve seti 25-14 kaybetti. Dördüncü sete de iyi başlayamayan Filenin Sultanları, sette 6-2 geri düştü. Ebrar Karakurt ve Eda Erdem Dündar'ın file önündeki başarılı performansıyla 6-6'lık eşitliği sağlayan milliler, oyuna ortak oldu. Setin ortalarında oyunda dengeyi kaybeden milli takım, kısa sürede toparlanıp Ebrar ve Hande Baladın'ın üst üste smaçları ile skoru 17-13'e taşıdı. Kübra Akman'dan da katkı alan takımımız, Meliha İsmailoğlu'nun bloğuyla seti 25-18 önde bitirdi ve maçı da 3-1 kazanarak final oynamaya hak kazandı. Gazetemiz baskıya girdiği sırada, ay-yıldızlıların Sırbistan'la oynadığı final müsabakası henüz tamamlanmamıştı.

Olimpiyat elemeleri için parkedeyiz

A MİLLİ Erkek Basketbol Takımımız, Çin'in ev sahipliğinde gerçekleştirilen 2019 FIBA Dünya Kupası'ndaki son maçında kritik bir mücadele verecek. 12 Dev Adam, olimpiyat elemeleri hakkı elde etmek için O Grubu klasman maçında bugün Yeni Zelanda karşısına çıkacak. Müsabaka, Dongguan Spor Salonu'nda TSİ 14.30'da başlayacak ve NTV'den naklen yayınlanacak. Türkiye, Dünya Kupası'nın ilk turunda oynadığı 3 maçta bir galibiyet ve 2 yenilgi aldı. Topladığı 4 puanın üçünü klasman grubuna taşıyan milliler, bu turdaki ilk maçta Karadağ'ı 79-74 yendi.

Milli takımımız, Yeni Zelanda'yı yendiği takdirde turnuvada 17 ila 20'nci sıra arasında yer alma şansını yakalayarak olimpiyat elemelerine katılma hakkı elde edecek.

ANTRENÖR GÖZÜYLE...

YAŞAR ARSLAN

Puan kaybı teğet geçti

SAYIN sporseverler, "Bir Euro 2020 eleme maçını daha 3 puan alarak atlattık" demek istiyorsam da, öyle bir akşam yaşadık ki Andorra karşısında, az kaldı milli mutluluk, milli felaketle sonuçlanacaktı. Millilerimiz, 89 dakika boyunca gole ve kaleye o kadar yakınlardı ki, rakip takım on sekizinde çoğu zaman yedi oyuncumuzun birbirine çarpmamak için gayret ettiklerini, "bir kişi hariç" herkes gördü... Bütün maç boyunca doldur boşalt futbolu oynamamız karşısında, kalesini golden korumak için 11 Andorralının verdikleri çaba da, en az bizim gol atmak için verdiğimiz beceriksiz koşuşturmamızdan az değildi muhakkak. Ancak 89'uncu dakikaya kadar başarı ile korudukları kalelerinde golü görerek oyundan koptularsa da onları ıslıklamak yerine önlerinde şapka çıkartmak gerekirdi.

TARİHİ FARK

Maç sonu konuşmasında "Tarihi bir fark da olabilirdi" demiş Şenol Güneş. Son dakikada gol gelmeseydi işte o zaman tarihi bir fark olurdu, beceriksizlik ve yanlış oyun düşüncesinden sayın Güneş... Ozan Tufan da golü attıktan sonra "İyi oynadık ama skor kötüydü" demiş. Böyle bir maçtan 3 puanla çıkmanın yanında skoru kim düşünür ki. Bu arada, Emre'nin de 39'u kutlanmış oldu yüzüncü milli maçında...

YENİ MİLLİLER MORAL VERDİ

Andorra karşısında Şenol Güneş'in sahaya sürdüğü 11 futbolcu arasında Avrupa'da Türkiye'yi temsil eden 7 gencimiz vardı ve bu 7 oyuncumuzun milli formanın başarısı için ter dökmesi, ilerisi için iyi bir haber muhakkak. Bravo... Andorra'dan teğet geçtik. Maçtan sonra yeni maç. Lütfen...

ALTIN KAFA

İSTANBUL'da önceki gün milli coşku ve sevinç yaşandı. Vodafone Park'ı dolduran binlerce taraftar önünde Andorra'yı konuk eden A Milli Futbol Takımımız, beklenenden çok daha zor geçen müsabakayı Ozan Tufan'ın 89'uncu dakikada bulduğu golle 1-0 kazandı. Maç boyunca oldukça katı bir defans yapan ve 11 oyuncu ile kendi yarı sahasına kapanan Andorra defansını aşmakta zorlanan milliler, birçok karambolden de gol fırsatı çıkaramadı. Teknik Direktör Şenol Güneş'in ikinci yarıda forma şansı verdiği Ozan Tufan, bir duran top organizasyonunda attığı kafa golüyle tüm ülkeyi sevince boğdu. A Milliler, 10 Eylül Salı günü Moldova ile deplasmanda oynayacak.

DOKSAN DAKİKA YARI SAHADA

Maçın ilk düdüğünden itibaren Andorra yarı sahasına yerleşen millilerimiz, mücadeleyi 90 dakika boyunca rakip kaleye yıktı. Uluslararası müsabakalarda elle tutulur bir başarısı olmayan Andorra'nın maçın belirli bölümlerinde 11 oyuncuyla birden savunma yaptığı dönemlerde rakibin kilidini açmakta zorlanan milli futbolcularımız, Cenk Tosun ve Zeki Çelik ile ceza sahası içerisinde bulduğu fırsatları ise değerlendiremedi ve ilk devre 0-0 sona erdi.

İkinci yarıya Güven Yalçın'ı kenara alıp Kenan Karaman'ı sahaya sürerek başlayan Şenol Güneş, takımının baskıyı artırmasını amaçladı. Kenardan sık sık oyuncularını uyaran Güneş, özellikle sağ ve sol beklerimizin hücuma katılmasını istedi. İkinci devrede yine Andorra yarı sahasında oynamamıza rağmen bir türlü rakip kale önünde bitirici vuruşu yapamayan milli futbolcularımız, Cenk Tosun ve Çağlar Söyüncü ile mutlak iki gol pozisyonundan da yararlanamadı.

OZAN ÜÇ PUANI GETİRDİ

Dakikalar ilerledikçe risk alan Şenol Güneş, Umut Meraş'ı oyundan çıkardı ve Ozan Tufan'ı orta sahaya yerleştirdi. Bu bölümde İrfan Can Kahveci ile sol kanattan bindiren ve ceza sahasına ortalarla sonuca gitmeye çalışan A Milliler, yoğunlaşan ataklarına rağmen Andorra duvarını aşamadı. Milli takımımızın teknik direktörü Şenol Güneş, son oyuncu değişikliği hakkını Hakan Çalhanoğlu'nu kenara alıp Emre Kılınç'ı hücuma yerleştirerek yaparken, artan baskımız sonucunda 89'uncu dakikada Yusuf Yazıcı'nın kornerden yaptığı etkili ortayı muhteşem bir kafa vuruşu ile tamamlayan Ozan Tufan, skoru belirledi ve üç puanı getirdi: 1-0.

DİKKAT ÇEKEN İSTATİSTİK

A Milli Futbol Takımımız, Andorra'ya karşı oynadığı 90 dakikanın topa sahip olma yüzdesinde çarpıcı bir orana ulaştı. Topun oyunda kaldığı bölümlerde topa yüzde 85 oranında sahip olan millilerimiz, 696 da pas yaparak futbol sahalarında ender rastlanır türden bir istatistik tutturdu. Andorra kalesine tam 27 şut gönderen milli futbolcularımız, bu 27 şutun 9'unda çerçeveyi bulabildi. Andorra ise kalemize 4 şut gönderirken, uzak mesafelerden yapılan vuruşlar kalemizde herhangi bir tehlike oluşturmadı.

'Duran toplara çalışmıştık'

ANDORRA maçı sonrası konuşan Şenol Güneş, golü ilk dakikalarda bulamayınca maçın gidişatının da değiştiğini belirtti. Birçok gol fırsatını değerlendiremediklerini söyleyen Güneş, "Bazen aceleci davrandık, bazen kenardan gelen toplarda isabet olmadı, bulduklarımızı da kaçırdık. Şutlarımızın birçoğunu kaleci çıkardı, zaman zaman telaşla erken şut attık. Ortaları buluşturma sayımız azdı" dedi. Rakibin duran toplarda yaşadığı zaaflara çalıştıklarını aktaran Güneş, "Duran topta gol düşüncemiz vardı, rakibimizin her maçta gol yediğini biliyorduk. Son dakikada Ozan ile golü bulduk. Daha erken de bulabilirdik. Birinci dakikada gol bulsak oyun değişecekti. O anlamda olumsuzluk görmüyorum. Rakip alan ve zaman vermeden oynamaya çalıştı" şeklinde konuştu.

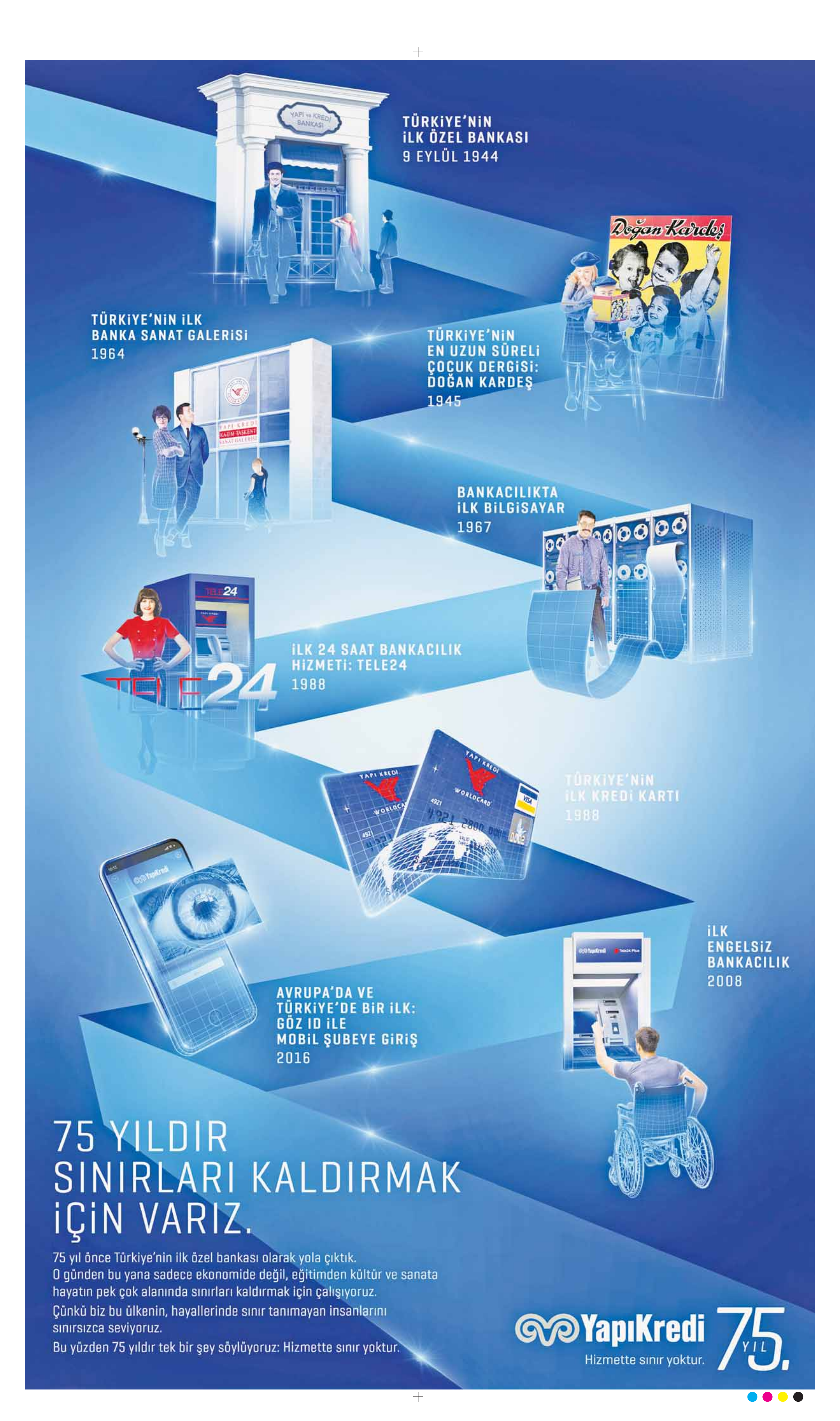
YAPI ve KREDİ BANKASI
TÜRKİYE'NİN İLK ÖZEL BANKASI
9 EYLÜL 1944
Doğan Kardeş
TÜRKİYE'NİN EN UZUN SÜRELİ ÇOCUK DERGİSİ: DOĞAN KARDEŞ
1945
TÜRKİYE'NİN İLK BANKA SANAT GALERİSİ
1964
YAPI KREDİ KAZIM TAŞKENT SANAT GALERİSİ
BANKACILIKTA İLK BİLGİSAYAR
1967
TELE24
İLK 24 SAAT BANKACILIK HİZMETİ: TELE24
1988
YAPI KREDİ WORLOCARD
TÜRKİYE'NİN İLK KREDİ KARTI
1988
AVRUPA'DA VE TÜRKİYE'DE BİR İLK: GÖZ ID İLE MOBİL ŞUBEYE GİRİŞ
2016
İLK ENGELSİZ BANKACILIK
2008
75 YILDIR SINIRLARI KALDIRMAK İÇİN VARIZ.
75 yıl önce Türkiye'nin ilk özel bankası olarak yola çıktık.
O günden bu yana sadece ekonomide değil, eğitimden kültür ve sanata hayatın pek çok alanında sınırları kaldırmak için çalışıyoruz.
Çünkü biz bu ülkenin, hayallerinde sınır tanımayan insanlarını sınırsızca seviyoruz.
Bu yüzden 75 yıldır tek bir şey söylüyoruz: Hizmette sınır yoktur.
YapıKredi
Hizmette sınır yoktur.
75 YIL