Televizyon mahkemeleri tartışmasına psikologlar da katıldı:

Örnek davranışları öne çıkaralım

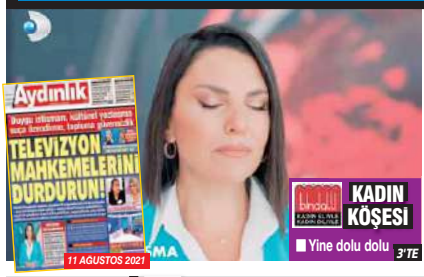

Türk Psikologlar Derneği Etik Kurul Üyesi Özgün Ergin, gündüz kuşağı televizyon programlarında olumsuz örneklerin vurgulanmasının, benzer davranışların artmasına sebep olabileceğini belirtti

TARTIŞMALI gündüz kuşağı programlarını değerlendiren Özgün Ergin, 'Büyük Şiddet', 'Öyle Bir Olay Ki' gibi başlık ve içeriklerle sunulan haber veya programların mağdurlar ve takip edenler dahil, olaydan etkilenme potansiyeli bulunan her bireyde olumsuz etkiler yarattığını kaydetti. Ergin, bunun yerine bireyden istenen ve beklenen davranışların örneklenmesi gerektiğini söyledi.

SILA KEMAHLI'nın haberi 3'te

Barajın düşmesi özellere yarayacak

ÜNİVERSİTE baraj puanının düşmesi tartışmaya neden oldu. Eğitim uzmanları, bu hamlenin vakıf üniversitelerine yaradığını ifade etti. Vakıf üniversitelerinin boş kalan kontenjanlarına öğrenci girişi artacak. Eğitim kalitesi konusunda endişelenen uzmanlar, sistemde köklü değişikliğe gidilmesini istedi.

ÖZLEM KONUR USTA'nın haberi 4'te

EMEK NAMUS VATAN

Aydınlık

www.aydinlik.com.tr

KURULUŞ: 1921 | 12 AĞUSTOS 2021, PERŞEMBE | 2.5 TL

CHP-HDP BUNU DA YAPTI

HEM ATATÜRK DÖNEMİ HEM BUGÜN BARBARLIKMIŞ

CHP ve HDP'li yöneticilerin katıldığı 'Zini Gediği Anması'nda Dersim kalkışmasına 'katliam' denildi, 'o günden bugüne barbarlığın devam ettiği' öne sürüldü. Atatürk döneminin barbarlık olarak nitelenmesine Vatan Partisi yöneticilerinden tepki geldi

Dersim diyenlerin istediği düzen

İLGINÇTIR "Ermeni soykırımı" yalanlarıyla birlikte "Dersim katliamı" kampanyası birlikte yürütülüyor. Hem de ABD ve AB eliyle. Cumhuriyet yönetimi Tunceli'ye köprüler, yollar, sağlık ocakları, lojmanlar yaptı; üretim araçları götürdü. Derebeylik düzenini kökten çözdü ve halkı ağaların elinden kurtardı. Bölgede inceleme yapan müfettiş Naşit Hakkı Uluğ bölgeyi anlatırken şu çarpıcı durumu aktarır: "Öyle aileler vardı ki iki keçiyle geçinirdi." İşte "Dersim" diyenler bu düzeni istiyor. **ERCAN DOLAPÇİ'nın yazısı 10'da**

'Erzincanlıları temsil etmiyor'

ERZİNCAN Kılıçkaya köyünde düzenlenen anmada Atatürk'ün gericilikle mücadelesiyle birlikte bugünkü Vatan Savaşı, şu sözlerle hedef alındı: "1938'de 97 masum insan barbarca katledildi. Bugün de ülkenin birçok yerinde barbarlıklar yaşanıyor." Vatan Partisi Erzincan İl Başkanı Serkan Karatepe bu cümlelere tepki gösterdi: "CHP yönetimi geçmişine ihanet etmiştir. Cumhuriyet yaşasın diye yapılan eylemlere katliam yaftası yapıştırmak, ihanetin en büyük örneğidir." dedi.

Milli birliğe kast

KARATEPE, şöyle devam etti: "Bu eylemi yapanlar Erzincanlıları temsil etmemektedir. Erzincan halkı kurucu değerlerimize bağlıdır. Mustafa Kemal'e dil uzatanlar bizden değildir." Vatan Partisi Diyarbakır İl Başkanı Ferdi Tanhan da "Ağalık ve aşiret reisliğinden şeyhliğe kadar derebeylik ilişkilerinin temizlenmesine karşı çıkmak esas barbarlıktır. Atatürk'e barbar demek, Türkiye'yi birleştiren mücadeleye kastetmektir." diye konuştu.

GÖKHAN BUYUK'ün haberi 10'da

CHP nereden nereye?

İsmet Özçelik'in yazısı 10'da

'Göç konusu milli birliğe tehdit'

Fotoğraf: Aykut Tüleğen

BAŞINI Suriyeli ve Afganistanlıların çektiği düzensiz göçmenlerle ilgili başta sosyal medya olmak üzere tepkiler son dönemde artışa geçti. Müstafi Tümamiral Cihat Yaycı, "Ciddi güvenlik ve milli birlik tehdidine dönüşmüş bu göç sorununa karşı acilen sınır güvenliği sağlanmalı." dedi. **TEVFİK KADAN'ın haberi 9'da**

Olaylı kongreye iptal davası

Kayseri Şeker

KAYSERİ Pancar Ekicileri Kooperatifi'nde olaylı geçen seçimlerin ardından çiftçiler, mevcut başkan Hüseyin Akay aleyhine Kayseri Cumhuriyet Başsavcılığına suç duyurusunda bulundu. **MELİKE GÜLER'in haberi 5'te**

DEDAŞ'A TEPKİ BÜYÜYOR

'Çiftçi perişan oldu'

Güneydoğu'da hizmet veren DEDAŞ'ın her gün elektrik kesintisi yapması çiftçiyi yine sokağa döktü: Çiftçi borçlu, çiftçi perişan. Artık sesimizi duyun!

DEDAŞ, altyapı eksikliği, yenileme çalışmalarının azlığı ve mevcut yapının yetersizliği gerekçesiyle günde 3 ila 7 saat arasında kesinti yapıyor. Tarlalarını sulamada sıkıntı yaşayan çiftçiler ise ürünlerinin yandığını ve kuruduğunu söylüyor. Bu durumu protesto eden çiftçiler, dün de Şanlıurfa-Mardin Karayolu'nu traktörleriyle trafiğe kapatarak eylem yaptı. **7'de**

'Aşı' kararları merkezden düzenlenmeli
HABERİ 4'te

PKK yangınlarda çocukları da kullanıyor
HABERİ 11'de

Senfoni orkestrasına norm kadro
HABERİ 13'te

MICHAEL ROBERTS YAZDI

Küreselısınma: Fiyatlandırma değil planlama-2

6'DA

Kamuda 4 bin 566 TL'ye imzalar atıldı

5'TE

13 Sayfa

SEYİT NEZİR

Aydın Refleksi

ISSN 2146-2398

Türk okullarının kapatılmasına nasıl cevap verilmeli?

Anastasiadis'in KKTC aleyhine girişimlerine ve şikâyetlerine karşılık olarak ve de Yunan hükümetinin, Batı Trakya'da ve Adalar Denizindeki adalarda yaşamlarını sürdüren soydaşlarımızın çocuklarının Türkçe eğitim aldıkları okulları kapatmasının karşılığı olarak Dipkarpaz'daki Rum okulunun kapatılması, öğretmenlerin de geri gönderilmesi, doğru bir karşılık olacaktır

PROF. DR. ATA ATUN /
KIBRIS İLİM ÜNİVERSİTESİ

İŞİNE geldiği vakit Avrupa Birliği'nin üyesi olduğunu öne süren, işine gelmediği zaman da "Ben iç işlerimde özgürüm" diyen Yunanistan, 24 Temmuz 1923 Lozan Antlaşması'nda ve 1968'de imzalanan Kültür Protokolü'nde yer alan Batı Trakya'da yaşayan soydaşlarımızın yaşam, eğitim ve dini haklarını, birer birer ellerinden alarak, anlaşmalara fütursuzca aykırı davranıyor.

Bugün yaşananlara gelmeden bir hatırlatma yapalım; geçmiş yıllarda Batı Trakyalı soydaşlarımızın dolaşım özgürlükleri yoktu. Sınırın beş kilometre yakınına bile gitmeleri yasaklanan kardeşlerimiz, tapulu topraklarına da gidemiyordu.

2009 yılından beridir de Batı Trakya'da ve Adalar Denizindeki adalarda yaşamlarını sürdüren soydaşlarımızın çocuklarının Türkçe eğitim aldıkları okullar, 2009 yılında başbakan olan Yorgo Papandreu'nun bilinçli bir şekilde Yunanistan Eğitim Bakanlığı Özel Genel Sekreterliği görevine atadığı Yorgos Kalancis tarafından bir bir uzun vadeli bir plan çerçevesinde kapatılıyor.

YUNANİSTAN'IN TUTUMU

İlk başta Eğitim Bakanlığı Özel Genel Sekreterliğine atanan sonra da Din İşlerinden Sorumlu Genel Sekreterlik görevi de kendisine verilen Kalancis, hem eğitimde, hem de din İşlerinde saman altından su yürütmekte ve Yunanistan'da yaşayan soydaşlarımızın haklarını, -Avrupa Birliği'nin yasalarına rağmen- birer birer ellerinden almaktadır.

Lozan Anlaşmasına göre soydaşlarımızın seçtiği müftü ile anlaşmalara aykırı olarak Yunan Hükümetinin atadığı müftü arasında yaşanan yetki sorunu, Kalancis'in marifeti.

Kalancis'in göreve geldiği 2009 yılından başlamak üzere 2010 yılında yaşanan ekonomik krizi bahane ederek kapattırdığı Türk ilkokullarının sayısı 150'ye ulaştı. İlk başlarda Yunanistan'da 250'ye yakın Türk ilkokulu bulunmasına rağmen, günümüzde Türk okullarının sayısı iki haneli rakama düşmüş durumdadır. Ve müdahale edilmez, karşı önlemler alınmaz, yaptırımlar uygulanmazsa çok değil on sene sonra Türk okullarının sayısının tek-li sayıya düşeceği kesin.

KKTC'DEKİ DURUM

Gelelim KKTC'deki duruma; Mehmet Ali Talat'ın başbakan olduğu 2004 yılı eğitim döneminde Annan Planı rüzgârı ve Rum lider EOKA'cı Tasos Papadopulos'un girişimleri ile Dipkarpaz köyünde açılan Rum okulunun bir bölümü ilkokul, diğer kısmı da jimnasyo, yani ortaokul ve lise. Bu okulda görev yapan öğretmenler Güney Kıbrıs Rum Yönetimi tarafından Rum kesiminde yaşayan öğretmenler arasından seçilerek görevlendirilirken, ders kitapları da Rum tarafından geliyor. Geçen dönem Dipkarpaz Rum okulunda 26 öğrenciye karşın 28 öğretmen bulunmaktaydı.

Öte yandan, KKTC Hükümeti 2004 yılında, Güney Kıbrıs'ın Limasol kentinde yaşayan Kıbrıs Türklerinin çocuklarının Türkçe eğitim alması amacıyla, BM Genel Sekreterine başvuru yaptı. Rum kesimi de onaylamış göründü. Ancak Limasol'da bir Türk okulu açılmasıyla ilgili olarak verdiği yazılı taahhüdün üzerinden 17 yıl geçmesine rağmen ortada okul mokul yok! Üstelik Limasol'da Türk okulu açılması konusu 7 Haziran 1996 tarihli BM Güvenlik Konseyi Raporu'nda da yer almış olmasına rağmen… Rumların ayak oyunları nedeni ile mümkün olacak gibi görünmüyor. Zaten kimsenin bunu sorduğu da yok!

Ne mi yapabiliriz? Mütekabiliyet uygulayabiliriz. Anastasiadis'in KKTC aleyhine girişimlerine ve şikâyetlerine karşılık olarak ve de Yunan hükümetinin, Batı Trakya'da ve Adalar Denizindeki adalarda yaşamlarını sürdüren soydaşlarımızın çocuklarının Türkçe eğitim aldıkları okulları kapatmasının karşılığı olarak Dipkarpaz'daki Rum okulunun kapatılması, öğretmenlerin de geri gönderilmesi, doğru bir karşılık olacaktır. Hiç şüphe yok ki, bu kapatmayla ilgili olarak "Yavuz hırsız ev sahibini bastırır" misali Güney Kıbrıs Rum Yönetimi'yle hamisi Yunanistan, AB, BM ve ABD'ye her zaman olduğu gibi sayısız şikâyetlerde bulunacak. Bizim bu şikâyetlere emsal olarak Yunanistan eğitim bakanlığının Türk okullarını kapatma kararını örnek olarak göstermemiz, en uygun bir siyasi yanıt ve davranış olacak. Zira biz sustukça, hakkımızı aramadıkça haklı olduklarına inanan mitomanik bir millet var karşımızda.

KÖY ENSTİTÜLÜ ARAY AİLESİNİN YAŞAM ÖYKÜSÜ:

Rüzgâr Kanatlılar*

AYDIN KARATAŞ

CUMHURİYETİMİZİN örnek aydınlanma ve üretim yuvaları olan Köy Enstitüleri hakkında bugüne kadar basılan kitap sayısı saptayabildiğim kadarıyla 500'e yaklaştı. Anne ve babası Köy Enstitüsü mezunu olan emekli öğretmen Hatice Aray'ın kaleme aldığı "Rüzgâr Kanatlılar - Köy Enstitüleri ve Türkiye" adlı kitabı da bu kitaplar arasına katmak gerekir. Kitap, Kaynak Yayınlarından yeni çıktı.

Yazarın ilk yapıtı olmasına karşın oldukça akıcı, duru bir anlatıma sahip olan bu kitap, sadece bir ailenin özyaşam öyküsünü anlatmıyor; aynı zamanda ülkemizde 1945'ten sonra gelişen karşıdevrim sürecini e özetliyor. Başta büyük önder Atatürk olmak üzere ilerici yazarlardan yapılan alıntılar yaşanan toplumsal olayları tarihsel derinlik içerisinde değerlendirme olanağı sunuyor okuyucuya.

Bol fotoğraf ve belgelerle desteklenen kitap Mustafa Aray ve Nimet Gürdal Aray'ın doğumlarından ölümlerine kadar süren yaşamlarını anlatıyor. 1927 yılında Adana – Dörtyol – Payas – Karayılan Köyü'nde doğan Mustafa Aray ile 1926 yılında Adana – Ceyhan – Çakaldere Köyü'nde doğan Nimet Gürdal'ın yolları Düziçi Köy Enstitüsü'nde kesişir. Mustafa Aray 1940, Nimet Gürdal 1941 yılında enstitüye yazılır. 6 Ekim 1943'te Cumhurbaşkanı İsmet İnönü, Milli Eğitim Bakanı Hasan Âli Yücel, Dışişleri Bakanı Hasan Saka, İlköğretim Genel Müdürü İsmail Hakkı Tonguç, Seyhan Valisi Akif Eyidoğan ve üst bürokratlar enstitüyü ziyaret ederler. Ziyaret sırasında Cumhurbaşkanı İsmet İnönü, Düziçi Köy Enstitüsü Müdürü Ahmet Lütfü Dağlar'a bir isteği olup olmadığını sorar. Müdür Dağlar iki istekte bulunur. Birincisi enstitüye çok yakın olan Yarbaş'na bir tren durağının yapılması, diğeri de enstitüye bir kamyon verilmesi. İnönü "Birincisi kolay, ikincisine söz veremem" der. Ziyaretten kısa bir süre sonra hızlı bir çalışmadan sonra Yarbaşı Tren Durağı hizmete açılır.

Mustafa Aray yapıcılık, Nimet Gürdal da biçki-dikiş sanatıyla enstitüden birer yıl arayla mezun olurlar. Hemen evlenirler. İlk görev yerleri Dörtyol'un İcadiye Köyü'dür. 1944'ten 1960'a kadar kesintisiz 16 yıl bu köyde hizmet yapan Aray'lar, daha bitirilmemiş olan köy okulunu tamamlar, eğitime açar, kız çocuklarının okula devamlı gelmesi için uğraşır, okul bahçesini ağaçlandırır, salgın hastalıklara karşı köylüleri bilgilendirir, kadınlara biçki-dikiş kursu açarlar. Mezun ettiği ve evlenmelerine izin verdiği Aray çiftinin başarılı çalışmalarını yakından izleyen Düziçi Köy Enstitüsü Müdürü Ahmet Lütfü Dağlar onları kutlar ve onlara iki koyun armağan eder.

İlk öğretmenlik yılında Mustafa Aray'ın dersine Milli Eğitim Bakanı Hasan Âli Yücel, yanındaki heyetle birlikte girer. Mustafa öğretmen dersin bitiminde, Bakan Yücel'e ailelerin kız çocuklarını okula göndermek istemediklerini söyler ve devam eder: "Bazı aileler kız öğrencilerin gelişmişliklerini göstermek için kızların göğüslerini pamukla destekleyerek kaymakamın karşısına çıkıyorlar. Bunun üzerine kaymakam da bizden bu öğrencilerin kaydının silinmesini istiyor." Kısa bir sessizlik olur. Sessizliği kararlı, tok sesiyle Bakan Yücel bozar. Yücel, heyetteki kaymakama dönerek, "Kaymakam Bey, Kaymakam Bey! Ben her zaman buraya gelip kaymakam arayacak değilim. Bu kız öğrencilerin memeleri kafam kadar olsa dahi bu okula gelecekler. Okumayı öğrenecekler, çağdaş bilgiyle donanıp ilkokulu bitirecekler. Çünkü ilköğretim her insan için hava gibi, su gibi hayat kaynağıdır" der.

İcadiye Köyü İlkokulu'nda Nimet öğretmeni teftişe gelen bir müfettiş, teftiş sırasında öğrencinin ders kitabını eline alır, kitabın girişindeki İsmet İnönü'nün resminin bulunduğu sayfayı yırtmak ister. Sayfanın yırtılmasına izin vermeyen Nimet öğretmen, müfettişe sert tepki gösterir. Bunu içine sindiremeyen müfettiş Nimet öğretmenin teftiş puanını düşük tutar.

İcadiye Köyü'nde aile de genişler, Aray çiftinin dört çocuğu dünyaya gelir. Çocukların en büyüğü Fatma, ortaokula gitme çağına gelince Aray'lar İskenderun'a tayin isterler. 1977 yılında emekli oluncaya kadar İskenderun'da görev yapan Aray'ların üç kızı öğretmen, tek erkek çocuğu ise inşaat mühendisi olur. Anne-babasının "ortanca" diye seslendikleri Hatice Aray, bir yıl ayrı okulda annesiyle birlikte öğretmen olarak çalışma sevincini yaşar.

Aray ailesi her zaman Atatürk ilke ve devrimlerine bağlı kalır, tam bir cumhuriyet ailesi olduklarını yaşamları boyunca gösterirler. 1945'ten sonra ülkemizde yaşanan karşı devrimin asıl kaynağının ABD emperyalizmi olduğunun bilincindedirler. Çocuklarını da cumhuriyet ve Atatürk aşkıyla çağdaş yetiştiren Mustafa Aray 2004 yılında, Nimet Gürdal Aray da 2013 yılında sonsuzluğa göç eder. Mustafa ve Nimet öğretmenin aydınlık mirasını şimdi çocukları ve torunları taşıyor.

Doğdukları köylerin zor koşullarından kurtulan boz giysili Köy Enstitülüler, öğretmen olduktan sonra görev yaptıkları her yerde, en ücra yerlerde bile etrafına ışık vermeye, yaşantılarıyla çevrelerine örnek olmaya devam eder, binlerce aydınlık yüzlü öğrenci yetiştirirler. Hatice Aray'ın yazdığı "Rüzgâr Kanatlılar - Köy Enstitüleri ve Türkiye" adlı kitap bunun en güzel kanıtlarından birisidir.

** Hatice Aray, Rüzgâr Kanatlılar - Köy Enstitüleri ve Türkiye, Kaynak Yayınları, İstanbul, Haziran 2021, 552 sayfa.*

Medyanın Halleri

medyaninhalleri@aydinlik.com.tr
HAZIRLAYAN: BEYHAN KORKMAN

CHP milletvekilinden Baykal'a ağır sözler

ABDÜLKADİR SELVİ — Hürriyet

CHP Mersin Milletvekili Ali Mahir Başarır'ın güçlü bir hitabeti var. Çekirdekten devrimci. Babası "Mahir Çayan"ların mücadele arkadaşı olduğu için adını Mahir koymuş. Ancak bir üslup sorunu var. Geçmişte, "Öyle bir noktadayız ki, Cumhuriyet tarihinde ilk kez devletin ordusu Katar'a satılmış" demişti. O zaman aradığımda Tank Palet Fabrikası'nı kastettiğini söylemişti. Deniz Baykal'la ilgili konu gündeme geldi. Bu kez Ali Mahir Başarır, "Deniz Bey yok artık. Deniz Bey yok. Deniz Bey'in bilinci yerinde değil. Akli melekeleri belki zor. Gözünün biri görmüyor. Bakın önemli bir şey söylüyorum size. Ona rağmen ailesi verebiliyorsa itifa da etsin, bıraksın siyaseti zaten. Deniz Bey, dediğiniz gibi kalem bile oynatacak durumda değil" diye konuştu. Ali Mahir Başarır Cumhurbaşkanı Erdoğan'ı eleştireyim derken yine kantarın topunu kaçırmış. Orman yangınları üzerinden Erdoğan'ı eleştireyim derken, "Ulan sen ormanları söndürmekten aciz cumhurbaşkanısın" diyor. Muhalif olursunuz ya da destek verirsiniz ama Türkiye Cumhuriyeti'ni temsil eden bir cumhurbaşkanına "ulan" denir mi? İnsan kendi evladına bile "ulan" diye hitap etmez. Çok yakışıksız bir ifade.

Mehmet Şimşek: Yakında işsiz kalacağım

HİLAL KAPLAN — SABAH

Mayıs 2018'de, Cumhurbaşkanı Erdoğan'ın İngiltere ziyaretini takip etmek üzere Londra'daydım. Türkiye tezlerine sıcak bakan yazar bir İngiliz tanıdığımla yürüyerek sohbet ediyorduk. Yolda bir kafede, yanındakilerle çay içen ve o zaman hâlen bakan olan Mehmet Şimşek'e rastladık. Yanımdakini tanıdı ama ben de nezaketen tanıştırdım. Sonra çok garip bir şey oldu. Şimşek, "Yakında işsiz kalacağım, sizde bulunsun" diyerek şakayla karışık kartvizitini uzattı. Hâlen bakan sıfatını taşıdığı için bu "şaka"dan utandığımı hatırlıyorum.

İyi Partili Bahadır Erdem: Sabotaj mabotaj vatandaşı ilgilendirmez

NEDİM ŞENER — Hürriyet

28 Temmuz 2021 tarihinden itibaren çıkartılan yangınlara yönelik inceleme sonucunda şimdiye kadar 50 kişi gözaltına alındı. Bunların arasında, tutuklanan veya serbest kalan bazı kişilerin; kendisinin ya da 1. derece yakınlarının PKK terör örgütü ile örgütsel kayıtlarının bulunduğu ortaya çıkarıldı. Belli ki PKK'nın kundaklama eylemleri devam edecek. Buna karşı elbette devletin ilgili birimleri gerekli önlemleri alacaktır. Ama, bu katliamları "Sabotaj, mabotaj vatandaşı ilgilendirmez" diyen siyasetçi tipleri olduğu, teröristleri değil sadece devleti suçlayanlar olduğu sürece sadece kundakçıların işi kolaylaşacaktır.

'Kovid riski en yüksek adamım, aşı ile haberim bile olmadan atlattım'

HİNCAL ULUÇ — SABAH

Bendeki antikor sayısı 7.331.. Yazı ile yedi bin üç yüz otuz bir.

Ertesi gün Sağlık Bakanı, "50'nin üstü pozitif, 150 antikor mükemmeldir" deyince içime bir kurt düştü. 150 mükemmelse 7 bin ne demek? İki gün sonra Doktor Erdoğan, Frankfurt'tan geldi. İki yıldır 7/24 Kovid'le uğraşıyor bizimki... Benim raporun aslını önüne koydum ve sordum. "7.331 antikor olur mu? Bir yanlışlık mı var?"; "Olur" dedi. "Buna yakın rakamlar çok gördüm, ama 7.331 hayatta gördüklerimin en büyüğü. Mükemmelsin." Ki ben 82 yaşım, 25 senelik yüksek tansiyonum, 20 senelik şeker/diyabetim, bir metresi alınmış kalınbağırsağım, kalmış tek böbreğim, geçirdiğim ağır sarılık yüzünden yıpranmış karaciğerim, 14 kez kanamalı midem ve ordan burdan geçirdiğim ona yakın ameliyatla, belki de ülkenin Kovid riski en yüksek adamıyım. Yani hani o beğenmedikleri Sinovac aşısı bana Kovid hastalığımı haberim bile olmadan geçirtmekle kalmadı. Şimdi akıllara seza bir antikor (Yani virüsle savaşan nesne) sağlamama yol açtı. Aşı olmadan Kovid'e yakalanmış biri de aynen böyle ayrıntılı şekilde başına gelenleri yazar mı acaba?

CHP Mehmet Şimşek'e adaylık teklif etti mi?

MEHMET ACET — Yeni Şafak

Öğrendiklerime göre;

-Mehmet Şimşek'in herhangi bir konuda, herhangi bir siyasi partiyle herhangi bir dirsek teması bulunmuyormuş. Yani CHP'den kendisine bir adaylık teklifi gelmiş değil.

-Ali Babacan, DEVA Partisi'ni kurarken Şimşek'in bu partiye katılımı için çok ısrarcı olunmuş. Ancak Şimşek, arkadaşça görüşmenin ötesinde bu teklif ve taleplere karşı kapıların kapalı tutmuş.

-CHP içinden de tanıdığı, zaman zaman karşılıklı hal-hatır soruduğu isimler varmış. Ancak Cumhurbaşkanı adaylığı konusunda örtülü ya da açık kimse, herhangi bir teklifte bulunmamış.

-Öğrendiğime göre gözlerden uzak olsa da, Mehmet Şimşek'in finans alanında elde ettiği tecrübe ve birikimini kullandığı yoğun bir çalışma hayatı var.

Kendisi, Çin'in finans alanında en önemli thinktank kuruluşunda yönetim kurulu üyeliği görevini yürütüyormuş. New York'ta benzer bir kuruluşun danışma kurulu üyeliğini yapıyormuş. Londra'da, Ortadoğu'da, İslâm Kalkınma Bankası'nın bir fonunda çalışmalarını yürütüyormuş. Yani Türkiye'ye gelmeden önceki profesyonel işini ya entelektüel düzeyde ya da fiili danışman olarak devam ettiriyormuş.

Millet ittifakı iktidar olursa göç dalgası esas o zaman başlar!

KURTULUŞ TAYİZ — AKŞAM

2023 seçimlerinde Erdoğan'ı devirebilirlerse asıl o zaman bu göç akını Türkiye'yi tehdit etmeye başlayacak; CHP'nin başını çektiği bir yönetim altında Türkiye'nin adım adım iç savaşa sürüklenme senaryosu devreye sokulacak ve bahsettikleri bu göç akınını o zaman yönetmeye başlayıp Türkiye'yi hızla parçalanmaya sürükleyeceklerdir. İşgale kapıyı iç savaşlar aralar. İç savaşları da yanı başımızda olduğu gibi iç savaş örgütleri çıkarır. İç savaş örgütlerinin malzemesi de her zaman olduğu gibi göç adı altında transfer ettikleri, devşirdikleri kesimlerdir. Türkiye'de bu planı hayata geçirebilmek için önce Cumhurbaşkanı Erdoğan'ın gitmesi ve Batı'yı temsil eden CHP gibi işbirlikçi bir koalisyon yönetiminin başa geçmesi lazım. Kemal Kılıçdaroğlu'nun büyük görevi işte budur. Afgan göçüyle, Suriyeli mültecilerle, yabancılarla ilgili bir meselesi olan varsa o meselenin özü gerçekte budur. CHP'nin peşine takılanlar da bir çözümün değil ancak daha büyük bir sorunun parçası olur, unutmayalım!

Yalanları ortaya çıktı!

İyi Partili Metin Ergun ve CHP'li Tuncay Özkan Bodrum-Gümüşlük'te çıkan yangına havadan müdahale edilmediğini söylediler. Yalanları CHP'li Bodrum Belediyesi ve bölge halkının paylaşımları ile kısa sürede anlaşıldı.

Torosların kadınları teslim olmaz

Cumhuriyet Kadınları Derneği, Antalya ve Mersin'de yangından etkilenen köyleri ziyaret etti. Alevlere karşı oluşan dayanışma, fedakarlık Torosların kadınlarının ne yangınlara ne de teröre teslim olmayacağını bir kere daha gösterdi

CUMHURİYET Kadınları Derneği'nin (CKD) Akdeniz Bölgesi şubeleri yangından etkilenen orman köylerini ziyaret etti. Yangının getirdiği yıkım ve acı büyük. Ama bilinç daha büyük; dayanışma, yardımlaşma, çalışkanlık, güven, cesaret, fedakârlık, iyimserlik çok büyük… İzlenimler, birilerinin propaganda ettiği gibi "yandık, bittik, öldük" şeklinde değil. Torosların doğu yakasına uzanıyoruz. CKD'liler Mersin Silifke'den bildiriyor.

"Emperyalist ABD'nin kuklası hain PKK 10 gündür Türkiye'nin çeşitli bölgelerinde yangınlar çıkarıyor. Binlerce ağaç, bitki örtüsü, orman canlıları, besi hayvanları, tarım arazileri, işlekler, makinalar, evler yanıyor. Turizm, tarım, çevre ve ekonomi büyük zarar görüyor. Silifke'nin Yeşilovacık köyündeyiz. Köyde yan yana iki ev; biri tamamen, diğerinin teras kısmı yanmış. İnsanlar belediyenin gönderdiği tente ile gölgelenen alanda oturuyorlar. Yangının üzüntüsüne rağmen gururla ve inatla ayaktayız görüntüsü vermeye çalışıyorlar. Bizleri sıradan bir günde evlerine gelmiş misafir gibi karşılayıp mutlu oluyorlar. Belediyenin kolilerle gönderdiği pet su şişelerini bakkaldan temin ettikleri soğutucudan çıkarıp tepsiye dizip ikram ediyorlar. Bir yandan da ikramdaki basitliğin mahcubiyetini yaşıyorlar. Halbuki o suyun tadı hiçbir şeyde bulunmaz. O ikramın sahibi veren elin alan elden üstün olduğunu en iyi bilendir, komşusu açken tok yatmayı kabul etmeyendir."

'TÜRK MİLLETİ BURADAN ZAFERLE ÇIKAR'

Antalya'ya geçiyoruz. Torosların batısında, Manavgat'a bağlı Aksaz, Sığırcılar, Iğdışlar, Başakşıhlar ve Oymapınar köylerini ziyaret eden CKD'liler bildiriyor.

"Bu yangınlar Türkiye düşmanlarının plânlarına uygun gerçekleşmeye devam etmekte. Köylülerimiz ve kadınlarımız bu oyunların ve kuşatmanın farkında. Kadınlar, genç kızlar bir yandan köyde yangın enkazını kaldırıyor, diğer yandan enkazın içinden sağlam tarım araçlarını çıkarmaya çalışıyor. Öncelikli talep devletin bir an önce üretim olanaklarını sağlaması. 'Üretiriz, yıkılanı yeniden kurarız' diyorlar. Mücadele sadece orman yangınlarına karşı yapılmıyor; bölücülerin, emperyalistlerin nifak ateşlerinden yayılan yalanlarla da savaşılıyor. Türk kadını düşmanı tarihimizden tanır ve milli birliğimizden aldığı kuvvetle emperyalizmin oyunlarını bozar. Devletimize, milletimize, birliğimize, dirliğimize kasteden-lere geçit verilmez. Analar vatanına, ormanına, hayvanına, üretimine sahip çıkar, yanarı yıkıları yeniden ayağa kaldırır. Bu yangınlardan ve darbelerden Türk Milleti zaferle çıkar."

Birlik ve dirlik ruhu köyden köye, çocuklardan herkese…

Yeşilovacık köyünde, evi ve eşyaları yanan Fatma Hanım: "Bir ev yandı, bin ev toplandı. Bizim milletimiz sağ olsun. Birimize bir şey olunca binimiz ayağa kalkıyor. Bu hep böyle olacak, onun için tekrar ayağa kalkıyoruz hep zaten."

Yangınların kim tarafından neden çıkarıldığı, kimlerin ateşe körükle gittiği, kimlerin söndürmek için çaba gösterdiğini köylüler gayet iyi biliyor: "Her şeyimiz var. Her yerden anyorlar. Evimizi yakanlar bize zarar verdiklerini düşünüyorlarsa, boşuna! Dimdik ayaktayız ve kimse bizi birbirimize düşüremez"

Mustafa Onur 6 yaşında bir çocuk. Alevler evlerine doğru gelirken annesine, "Ben çok küçüğüm, ölmek istemiyorum, hadi kaçalım" demiş. Bisikletinin yandığına çok üzülmüş. Duyarlı bir vatandaş ona yeni bisiklet göndermiş. "Başka ne istersin?" sorusuna yanıtı: "Bisikletim yanmıştı yenisi geldi, başka şey istemem" oldu.

Kader Hanım'ın evinin büyük bölümü. Elleriyle inşa ettiği teras yanmış: "Ben çalışır gene yaparım". Teras yenilendikten sonra kahvaltı yapmak için sözleşiyoruz. "Fotoğraf çektirip gazeteye göndereceğiz. Bakın işte biz böyleyiz! Amacımıza ulaşamadınız. Şimdi burası eskisinden de güzel, diyeceğiz."

"Devlet Nerede?" diye arayanlar köylünün ve vatandaşın yanında bulabilir.

Jandarma ekipleri bölgede yoğun olarak bulunuyor. Devletimize ve güvenlik güçlerine karşı yürütülen dezenformasyon ve bozguncu propagandalar, jandarma birimlerimizin dik duruşu ve kesintisiz mücadelesiyle cevaplanıyor.

Ayran bardakları dayanışma, yardımlaşma, birlik, yiğitlik, iyimserlik şerefine doluyor. Yangın söndürme ekiplerine serinlik vermekle kalmıyor, moral ve motivasyon oluyor.

bindalli
KADIN ELİYLE KADIN DİLİYLE

DİYARBAKIR ANNELERİ NÖBETİNDE 709. GÜN

Ümit Özcan kardeşi Atilla'yı bekliyor.

Fahiş fiyatlara karşı mobil uygulama

KORONA salgınının başladığı günlerde maske, kolonya gibi ürünlerin fahiş fiyatlarla satıldığını görmüştük. Şimdi de yangın fırsatçıları türedi. Geçen aylara nispetle örneğin, ısıya dayanıklı eldivenin 6 kat, yanık kreminin 3 kat, yangın söndürme tüpünün 2 kat fiyatla satıldığı platformlara rastlıyoruz. Ticaret Bakanlığı'nın 2018'de kullanıma soktuğu bir mobil uygulama var. "Haksız Fiyat Artışı (HFA) Şikâyet Bildirimi" uygulamasını cep telefonlarımıza indirip fırsatçıları gördüğümüz yerde kolaylıkla şikâyet edebiliriz. Etmeliyiz…

Meserret Taşkın'dan mektup var

'Sallandıracaksın birini…'

EFENDİM, idam cezasının yürürlükte olduğu zamanlarda, üç beş erkeğin bir araya geldiği yerlerde bazı suçların işlenmemesi için çözüm olarak "sallandıracaksın birkaçını, bak bakalım bir daha oluyor mu" nutukları sıkça atılırdı.

Şimdilerde idam cezası yok ama sosyal medyada herkes yargıç, herkes savcı. Yargılamalar orada yapılıyor artık. Oysa, bizim bir yargılama sistemimiz var, değil mi efendim? Her olay, somut olarak ele alınmalı. Yargılama meydanında, yani mahkemelerde hukukçular mücadele etmeli, görev yapmalı. Bu mücadele, elbette hukuki yollarla olmalı. Benim hatırladığım, yargılama sürecini etkileyecek yayın yapmak da suç teşkil ediyordu. Ama, şimdi gördüğüm kadarıyla uyanık bazı genç avukatlar da televizyon kanallarından mücadele yolunu izliyor.

Herkes işini yapmalı derken tam da bunu kastediyorum. Kamuoyunun bazı hassasiyetleri olabilir, konuşulur, tartışılır; ama kimin tutuklanacağına, kime ne kadar ceza verileceğine mahkemeler karar verir. Bu kararlar da eleştirilebilir ama, bilgi sahibi olmak şartıyla. Bizde her konuda ağzı olan konuşuyor. Öyle olunca da her suçun cezası "sallandıralım gitsin"e dönüşüyor. Üstelik, şimdilerde bunu şiddet mağduru kadınları savundukların söyleyen bazı kadın grupları daha çok yapıyor. Oysa, şiddete karşı mücadele ederken, yeni şiddet biçimleri üretmemek, topluma örnek olacak şekilde davranmak gerekmez mi?

Sadık Okuruuuz,
Kırkbeşini aşkın
Meserret Taşkın

Ekranlar topluma örnek olmalı

SILA KEMAHLI / ANKARA

TELEVİZYONLARIN gündüz kuşağı programlarına ilişkin psikologlar, bireyden istenen ve beklenen davranışlanın ekranlarda örneklenmesi ve vurgulanması gerektiğini belirtti.

Cinayet, cinsel taciz ve aile içi şiddet olaylarının faillerini ve mağdurlarını ekranlara çıkartarak gözyaşı, öfke ve çaresizlikle toplum direncini kıran televizyon programlarında, istenmeyen davranışların vurgulanmasının, bu tarz davranışların artmasına sebep olabileceği bildirildi.

'DUYGULAR İSTİSMAR EDİLMEMELİ'

Türk Psikologlar Derneği Etik Kurul Üyesi Özgün Ergin, bu tür programlarda yapılması istenmeyen davranışların vurgulandığını hatırlattı. Amacın istenen ve beklenen davranışların örneklenmesi olması gerektiğini belirten Ergin, şöyle konuştu:

"Sosyal medyada ve televizyonlarda yer alan haberlerde kullanılan görsel ve yazılı içeriğin, çoğu zaman psikolojik sağlık ve etik ilkeler açısından uygun olmadığını görüyoruz. Bunlar istenmeyen davranışları vurgulayarak, bu tarz davranışların artmasına sebep olabilecek örnekler içeren, cinsiyetçi, sansasyonel, dikkat çekici başlıklar ve cümlelerle hazırlamış biçimde karşımıza çıkmakta. Oysa buradaki amaç toplumun ve bireyin psikolojik sağlığını koruyarak yaşanan sorunlara dikkat çekmekse, okuyanların veya izleyenlerin duygularını istismar etmeyecek, istenen ve beklenen davranışları örnekleyen, etiketlemeden uzak ifadelere yer veren haber içerikleri görmeliyiz."

'ÇATIŞMAYI ARTIRACAK BAKIŞ AÇISINA YOL AÇIYOR'

'Büyük Şiddet', 'Öyle Bir Olay Ki' gibi başlık ve içeriklerle sunulan haber veya programların mağdurlar ve takip edenler dahil, olaydan etkilenme potansiyeli bulunan her bireyde olumsuz etkiler yarattığını belirten Ergin, sözü sürdürdü:

"Şiddet veya istismar içerikli ses ve görüntülerin kullanılması, mağdurların isim ve fotoğraflarıyla verilmesi, hatta cinsiyet, yaş, cinsel yönelim veya kılık kıyafet seçimi gibi bilgilerin öne çıkarılması hatadır. Bu durum sadece mağdurların değil, tüm toplumun yanlış yönlendirilmesine, işlevsel olmayan ve yeniden travmaya yol açabilecek, çatışmayı artıracak bakış açılarının, kalıp yargıların yaygınlaşmasına yol açmaktadır."

Ergin, "Dikkat çekmek, çok okunur olmak gibi kaygılarla değil, istenen davranışları vurgulayan ve bu davranışlara sahip rol modellere yer veren içerikler sadece bugün için değil, ülkemizin geleceğinin de toplumsal açıdan daha sağlıklı olması için bir zorunluluktur" dedi.

PSİKOLOGLAR GÖREV ALMALI

Konusunda uzman ve etik ilkeleri benimsemiş lisanslı psikologların bu tür programları yapan kurumlarda görev almasını öneren Ergin, "Aynı zamanda ülkemizde eksikliği hissedilen Psikologlar Meslek Yasası'nın en kısa zamanda çıkarılarak, psikologların aile sağlığı birimleri başta olmak üzere tüm sağlık kuruluşlarında daha çok istihdam edilmesi toplumun her kesiminde konuyla ilgili istenen düzeye gelinmesinde önemli yere sahip olacak" değerlendirmesinde bulundu.

Üner'den 'çığlık başka birinin' savunması

Kanal D'de yayınlamaya başlayan Ece Üner'in "Susma" adlı programının fragmanında annesi öldürülen bir kızın çığlık sesinin kullanılmasına ilişkin açıklama yapıldı. Üner, çığlık sesinin sanılanın aksine Emine Bulut'un kızının olmadığını belirtilerek, "O çığlık, 25 Haziran'da annesini kaybeden bir kızın çığlığıydı evet, genç bir kızın, reşit bir kızın çığlıydı. O kız da isyan ediyordu. Defalarca şikayet etmişlerdi. Ben o gün, haber spikerliğini bırakıp, kariyerimi değiştirdim" dedi.

Yükselen Asya'nın yükselen yıldızları: Busenazlar!

SELENGA ARTAR YAĞCI

BOKS der geçeriz, çoğumuza vahşi bir dövüş sporu görünür, izlemeyi pek düşünmeyiz. Hele bu sporu bir kıza kesinlikle yakıştırmayız. Acaba öyle mi? Cumartesi sabahı itibariyle Türkiye'nin yüzlerce mahallesine binlerce yıldız ışığı düştü. Türkiye Boks Federasyonu'na bağlı kulüplerde bin bir önyargıyla mücadele ederek bin bir eziyetle çalışma çabasındaki genç boksör kızların yüreğindeki zafer ışıklarıyla birleşti Tokyo'dan ulaşan yıldızların ışığı. O ışıkları alan kızlarımızın hepsi birer Busenaz olma yolunda ilerleyecekler.

Tabii bunlar işin boks yanı, o ışıkların daha fazlası şu sözleri duyanların yüreğine düştü. "O yangınları çıkaranlara söylüyorum, bir ölür bin dirilirizl" diye haykırdı Busenaz Sürmeneli... "Ülke olarak hem iç cephede hem dış cephede savaşıyoruz," dedi Buse Naz Çakıroğlu da... Bu sözler bize, mücadelenin içinde olmakla seyircisi olmak arasındaki farkı gösterdi.

Ülkesinden on bin km. uzaktaki arenada, hayatının en önemli spor organizasyonunda ve milletinin bütün yükü omuzlardayken veriliyordu bu mesajlar. Gerçeği en yalın şekilde gösteriyordu. Klâvye başında veya fon parasıyla serinletilmiş köşelerde ise, verilemediği gibi anlaşılamıyor da…

Busenaz'ların 2019 Dünya Boks Şampiyonası'nın madalya kürsüsünden Barış Pınarı Harekatı'ndaki Mehmetçikleri selâmlamasını da vatan için yapılan mücadelelere katılmadıklarından anlamamışlardı aynı arkadaşlar.

"Her mahallede bir milyoner yaratacağız, Türkiye'yi küçük Amerika yapacağız" sloganını hatırlıyor musunuz? Ilk kez 1949'da Başbakan Yardımcısı Nihat Erim'den duymuştuk hani. Bir dönemi müjdeliyordu adeta, 70 sene sürdü o dönem ve bitti. Bugün kimsede heyecan uyandırmadığı kesin artık o sözlerin.

Bambaşka dünyaların peşindeyiz şimdi, yeni ve çağdaş uygarlığın… Yükselen Asya bize yeni Busenaz'lar müjdeliyor. Onların verdiği ilhamla slogan şöyle düzeliyor: "Her mahallede bir şampiyon yaratacağız, Türkiye'yi başı dik yapacağız!"

Yolumuzu açıyorsunuz yükselen Asya'nın kızları, yıldızları… Busenaz Sürmeneli ve Buse Naz Çakıroğlu, helâl olsun size!

KADIN AYDINLIĞI
Zerrin ÖZTÜRK
ozturkhukuk@yahoo.com

Direnir: Bir kadın, bir erkek, bir çocuk!

ELİNİZE yerden bir avuç toprak alın. O bir avuç toprağın, parçası olduğu uçsuz bucaksız doğayı hayal edin. Dağların, ovaların, deniz kıyılarının, göllerin, derelerin ve üstündeki gökyüzünün kime ait olduğunu düşünün. Her karışına büyük bedellerin ödendiği, aldığınız her özgür nefesi borçlu olduğunuz toprağın sahibi kim? Elbette sizsiniz: Bir kadın, bir erkek, bir çocuk!

Yeşil vatanı alevlerin sardığı ilk andan bu yana, erkeği ve çocuğuyla birlikte Anadolu kadınının şahlanışını görüyoruz. Vatan dara düştüğünde, kadınımız yine ayağa kalktı. O, yakan ateşten değil yetişememekten korktu. Dağda da, düzde de elinden geleni yaptı. Birleşti, birleştirdi. Ateşle savaşanın içine su serpti… Analara şalvar dikip yetiştirdi, yaralara merhem oldu iyileştirdi.

Türkiye'nin canına, ciğerlerine kasteden anlayış, alevlerin ötesinden tehditler savuruyor: "Kürt'le barışmayan Kazdağları'nı kaybeder!" PKK ağzından çıkan bu sözler bölücülüğün dağılmış ruh halini nasıl da dile getiriyor. Doğamızı, yeşil cennetimizi bütün canlılarıyla yakacak kadar kendine yabancılaşmış, vahşileşmiş bir yaratık var karşımızda.

Vatan Anaya diz çöktüreceğini sanan gafil ateşçiler bilmezler ki, emperyalizmin nice yangınından geçenler ateşe şerbetlidir. Ateş olanlarsa, cürmü kadar yer yakar. Çünkü karşısında siz varsınız: Bir kadın, bir erkek, bir çocuk!

Öte yandan ta Japonya'dan, milyonların görünlünü sevgiyle ısıtan, yıldızlaşan kızlarımızdan yayılıyor insanlığın zafer ışığı. Yangın çıkaranları içine alıp eritiyor. Bakın, boksta olimpiyat şampiyonu kızımız Busenaz Sürmeneli, Tokyo'dan aynı yürekle parmağını salıyor "Bir gider bin gelirizl".

Vatana yönelik şiddet, kadına yönelik şiddetle buluşup saldırsa da kadının yükselen özgürleşme mücadelesi Vatan Savaşı'mız zafere ulaşana kadar sürecek.

Direneceğiz, yükselen Asya'da kadının erkeğiyle birlikte özgürleşeceği güne dek. Şimdi avucunuza aldığınız vatan toprağına bir daha bakın. Orada özgürleşmek için sel gibi akan bir güç göreceksiniz. Elbette o, kendine ve vatanına yabancılaştırılamayan devrimcinin gücüdür: Direnir yangınlara bir kadın, bir erkek, bir çocuk!

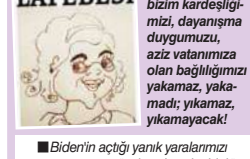

■*Yangınlar, bizim kardeşliğimizi, dayanışma duygumuzu, aziz vatanımıza olan bağlılığımızı yakamaz, yakamadı; yıkamaz, yıkamayacak!*

■*Biden'in açtığı yanık yaralarımızı sarıyoruz, onun "yok, yok, yok olduk" yalanına inanmadık!*

■*"Gerçek papucunu giymeden, yalan dünyayı üç kez dolaşır."*

Baraj değil sistem sorun

Üniversiteye girişte baraj puanları düştü. Eğitim uzmanları vakıf üniversitelerinin boş kalan kontenjanlarının bu hamle ile dolacağını söyledi. Eğitimin kalitesi konusunda endişelenen uzmanlar, eğitimde ve sınav sisteminde köklü değişikliğe gidilmesini önerdi

ÖZLEM KONUR USTA

YÜKSEKÖĞRETİM Kurumları Sınavı'nda baraj puanının düşmesi tartışmaya neden oldu. Eğitim uzmanları, bu hamlenin vakıf üniversitelerine yaradığını ifade etti. Vakıf üniversitelerinin boş kalan kontenjanlarına öğrenci girişi artacak. Çözüm ise MEB ve YÖK'ün el ele verip eğitim ve sınav sisteminde köklü değişikliğe gitmesi...

Bu yıl YKS'de 2 milyon 592 bin adayın 1 milyon 627 bin 539'u Temel Yeterlilik Testi'nde (TYT) baraj puanı olan 150'yi geçebildi. Neredeyse bir milyon aday baraja takıldı. İkinci oturum olan Alan Yeterlilik Testi'nde (AYT) de önceki yıllara göre barajı geçen öğrenci sayısı azaldı. 180 puan barajını geçen aday sayısı sözel bölümde 565 bin 808, sayısalda 390 bin 132, eşit ağırlıkta 587 bin 678 ve dil puanında 70 bin 842 oldu. Cumhurbaşkanı Tayyip Erdoğan önceki gün üniversiteye girişte baraj puanının düştüğünü açıkladı. Böylece, TYT'de baraj puanı 150'den 140'a, AYT ve Yabancı Dil Testi'nde ise 180'den 170'e düştü. İlk yerleştirme ve ek yerleştirme tamamlandıktan sonra bu seneye özgü üçüncü yerleştirmede baraj puanları düşürülecek. Eğitim uzmanları salgın döneminde hem yüz yüze eğitim verilememesi hem de öğrencilerin motivasyonunun düşmesi nedeni ile başarının da azaldığına dikkat çekti. Soruların da önceki yıllara göre olağan üstü seçici olduğunu ifade eden uzmanlar, kaliteli eğitim ve sınav sisteminde köklü değişiklik istedi.

SİSTEM YENİDEN KURGULANMALI

Oğuzkaan Koleji Eğitim Koordinatörü Hatice Yılmaz:

Barajların düşürülmesinin gerekliliği daha sınav sonuçları ilan edildiğinde ortaya çıktı. 180'i geçen öğrenci sayısında geçen yıla göre yüzde 40 azalma var. Çocukların uzaktan eğitim alması ve motivasyonun bozulması etkili oldu. 120 soruda 17 doğru yanıtı vereme yen bir öğrenciye 4 yıllık üniversite kapısı açılacak. Bu pencereden bakınca eğitime ilişkin kaygılanıyoruz. Ancak baraj puanı düşmeseydi vakıf üniversiteleri boş kalacaktı. Vakıf üniversitelerini doldurmak için atılan bir adım bu… Üçüncü yerleştirmede bu yeni puanların geçerli olması, ikinci bir iş olacak. Bu nedenle puanın şimdiden düşürülerek yerleştirme yapılması daha iyi olur.

Dünyadaki örnekleri incelediğimizde bizim sınav sistemimiz öğrencileri tam olarak ölçmediğini düşünüyorum. Biz yorum ağırlıklı soru tiplerini artırdık. Öğretmen de öğrenci de bu değişime hazır değil, sorular değişti ama zihniyet değişmedi. Dünyada başarılı örnekler var. Öğrenciyi sorguluyor, sınava neden girdiğiyle başlayıp daha önceki ilgi alanlarına yönelik sorular yöneltiyor. Türkiye'de biyoloji sorusu çözmeden tıp kazanma imkanı var. Oysa tıp eğitimi biyoloji temelli. Sorun baraj meselesi değil, bu bir sistem sorunu. YÖK ve MEB'in baştan aşağı sistemi kurgulaması gerekiyor. Bizde çocuklar fizik dersini ayrı, matematik dersini ayrı öğreniyor. Bu alanların birbirlerini ne kadar etkilediğinin farkında değiller. Müfredatın güncellenmesi gerek. İki yıldır disiplinler arası eğitim uygulaması yapıyorum. İlkokuldan itibaren bütün kademelerde başarının arttığını gördük. Öğrenci belirgin derecede daha iyi öğreniyor. Sanayi toplumuna göre bir eğitim düzenimiz var. Eski sistemle yeni dünyayı yönetme şansımız yok.

SORULARIN ZORLUK DÜZEYİ YÜKSEKTİ

ÖGESEN Genel Başkanı Dr. Vahdet Özkoçak:

Salgın döneminde öğrenciler iyi bir eğitim alamamışken YKS'de adaylardan olimpiyat düzeyinde zor soruları çözmesi beklendi. İlk kez bu kadar çok adayın baraj altında kaldığını gördük. 20 kontenjanı olan bir bölüme 3 öğrenci geliyor. Puanın düşmesi ile bunun önüne geçilecek. Vakıf üniversiteleri boş kaldı en az yüzde 25-30 kontenjanlarına artı fayda sağlayacaklar.

Ortaokul ve lise eğitimi çok kaliteli değil. Sürekli Milli Eğitim Bakanının ve bürokratların değişmesi de bir handikap. Salgın döneminde olmaması gereken şekilde zor sorular soruldu. Yeni nesil soru tarzı geliştirildi. Bu tür soruları henüz öğretmenleriniz bilmiyor. Öğretmen iyi anlatamazsa çocuklar ne yapacak? Yükseköğretim sisteminin eğitim fakültelerinden başlayarak yeniden daha kaliteli hale gelmesi gerekiyor. Genç kuşak seçimler açısından da değerlendiriliyor. Bu gibi önerilerin hayata geçtiğini göreceğiz.

Sağlık çalışanlarına şiddete yasal işlem

KOCAELİ'de sağlık çalışanlarına şiddet uygulanmasıyla ilgili yasal işlem başlatıldı.

Gebze Fatih Devlet Hastanesi'ne alkollü halde gelen Hasan Ö. adlı vatandaş, başının döndüğünü söyleyerek sağlık çalışanlarından yardım istedi. Kendisiyle ilgilenilmediğini iddia eden Hasan Ö., sağlık personellerinin üzerine yürüdü, hemşire masası üzerinde bulunan tıbbi malzemeleri, hastaların ve sağlık çalışanlarının üzerine savurdu. Diğer hastaların yakınları tarafından sakinleştirilmeye çalışılan Hasan Ö., güvenlik görevlileri tarafından dışarı çıkarıldı. O anlar hastanenin güvenlik kameralarına yansıdı.

Olayın ardından hastane yöneticileri polis merkezine giderek şikayetçi oldu. Gebze Fatih Devlet Hastanesi Sağlık Bakım Hizmetleri Müdürü Seyit Ahmet Çakır, "Tedavilerin aksamasına neden oldu. Arkadaşlarımızın moral motivasyonunu olumsuz etkilendi. Şahıs hakkında şikayetçi olduk, hastane yönetimi olarak olayın takibini yapacağız" dedi.

Kocaeli Valiliğinden yapılan açıklamada, "Sağlık çalışanlarımıza yönelik şiddet olayıyla ilgili yasal işlemler başlatılmıştır. Vatandaşlarımıza büyük özveriyle sağlık hizmeti sunan sağlık çalışanlarımıza yapılan saldırı ve şiddeti kınıyor, Valilik olarak yanlarında olduğumuzu bildiriyoruz. Kendilerine ve kurum yönetimine geçmiş olsun dileklerimizi iletiyoruz" ifadelerine yer verildi.

Karadeniz'i sel vurdu

BARTIN ve Sinop'un Ayancık ilçesinde etkili olan şiddetli sağanak bazı bölgelerde sele yol açtı, araçlar sürüklendi, çok sayıda iş yeri ve evi su bastı. Bartın'ın Ulus ilçesinde 85 yaşındaki Arife Ünal'ı sele kapıldı. Ünal'ı arama çalışmaları devam ediyor.

Önceki gün akşam saatlerinden itibaren başlayan sağanak, Ulus ilçesi ile ilçeye bağlı Kumluca ve Apdipaşa beldesinde hayatı olumsuz etkiledi. Yağış nedeniyle Bartın-Karabük kara yolu Yenihan mevkisinde yol çöktü, bir araç sel sularına kapıldı, araçta bulunan iki kişi AFAD ve vatandaşlar tarafından kurtarıldı, evlerde mahsur kalan 20 kişi karayolları ve belediye iş makineleriyle kurtarıldı. Kumluca beldesi Zafer köyünde Herkeme Deresi'nin taşması sonucu bazı araçlar sel sularına kapıldı, evlerin alt katları ve iş yerlerini su bastı, bazı vatandaşlar evlerinde mahsur kaldı.

Bartın Valisi Sinan Güner, saat 03.00 sıralarında ilk ihbarların gelmeye başladığını belirtti. Vali Güner, burada da menfez göçmesi nedeniyle ileriye gidilemediğini ifade ederek, şu değerlendirmelerde bulundu:

"Servis yoluyla ulaşımı sağlamış olduk. (Bartın-Karabük yolu Yenihan mevkisi) Dere yatağında evler vardı oradaki insanları kurtardık. Aracın üzerinde yardım bekleyenler vardı, sele kapılmış araçlar vardı onları kurtardık. Kumluca beldesine bağlı Akören Söküler köyünde bütün köprüler yıkılmış servis yolları ile geçmeye çalışıyoruz. Ulus'un Zafer köyünde bütün ulaşımı sağlayan her türlü köprü yıkılmış durumda. Karabük Valiliğinden destek istedik o taraftan gelinebilecek yollardan onlar gelmeye çalışıyor. Özel idare ekipleri de patika yollardan araçları yürüterek inmeye çalışıyorlar."

1 KİŞİ KAYIP

Ulus ilçesine bağlı Kumluca beldesi Akören Söküler köyünde sel ve heyelan meydana geldi. Sel nedeniyle ahşap bir evin büyük bölümü yıkıldı, evdeki yaşlı bir kadın da sel sularına kapıldı. Bölgeye sevk edilen ekipler, yaşlı kadını arama çalışmalarına başladı.

Bartın'ın Ulus ilçesinde sele kapılan 85 yaşındaki Arife Ünal'ı arama çalışmaları devam ediyor. Yaşlı kadının oğlu Abdurrahman Ünal (59), "Annemle odada oturuyorduk. Su basınca ikimiz ahıra düştük. Karanlık olduğundan annemi bulamadım. Sele gitmekten kendim de zor kurtuldum" dedi.

Sinop'un Ayancık ilçesinde de sağanağın ardından çayın taşması sonucu mahsur kalan vatandaşların helikopter ile kurtarılması için çalışma başlatıldı.

Suyun yüksekliği 4 metreye ulaştı

İçişleri Bakanı Süleyman Soylu, Karadeniz'de şiddetli yağışların neden olduğu sel ve su baskınlarına ilişkin, "Burada bazı hastanelerin tahliyesi de söz konusu. Bu açıdan çevredeki illerden yardımlar ulaştırıldı. Yine Jandarma Genel Komutanlığımız, Genelkurmay Başkanlığımız tüm helikopterlerini bölgeye sevk etmeye çalışıyorlar. Hem havadan hem de karadan tüm tahliye çalışmalarımızı devam ettiriyoruz" dedi. Kendisinin Kastamonu Azdavay ve Bozkurt'a, Çevre ve Şehircilik Bakanı Kurum'un Bartın'a, Ulaştırma ve Altyapı Bakanı Karaismailoğlu'nun ise Sinop'a geçeceği bilgisini veren Soylu, şunları kaydetti:

"Bartın, Sinop, Kastamonu'nun aşırı yağışlar sebebiyle sel afeti meydana geldi. Bazı yerlerde suyun yüksekliği 3-4 metreye ulaştığı ve vatandaşlarımızın evlerin çatısında olduğu konusunda valiliklerimizden ve kaymakamlıklarımızdan, oradaki ilgili arkadaşlarımızdan bilgiler var."

Kars'ta hortum çıktı

KARS'ın Halefoğlu köyünde çıkan hortum, birçok evde hasara neden oldu. Kent genelinde iki gündür etkili olan sağanak, dolu ve şiddetli rüzgar, yaşamı olumsuz etkiliyor. İl merkezine bağlı Halefoğlu köyünde çıkan hortum nedeniyle evlerin çatıları uçtu. Çok sayıda evin hasar gördüğü köyde vatandaşlar, hortum anını cep telefonu kamerasıyla görüntüledi. Evi hasar gören Fevzi Nebioğlu, köyün dışında hortum oluştuğunu belirterek, "Hortum daha sonra köye doğru geldi. Evimiz, ahırımız hasar gördü" diye konuştu. Köy muhtarı Rahmi Nebioğlu da hortumun köydeki ev ve ahırlara zarar verdiğini anlattı. Destek beklediklerini dile getiren Nebioğlu, "Hortum, köyde yaklaşık yarım saat sürdü. 52 yaşındayım böyle bir şey görmedim. Bazı evlerin içindeki malzemeleri götürdü, bazı vatandaşların hayvanlarını da götürdü" ifadelerini kullandı.

CUMHURİYETÇİ HEKİMLER İKİNCİ BAŞKANI DR. ÇEVİK

Hükümet aşısızlara kısıtlama kararı almalı

TOPLUM SERVİSİ

FIRINLAR, kıraathaneler derken Türkiye Futbol Federasyonu (TFF) da Kovid-19 salgınına karşı aşısızlarla ilgili kısıtlama kararı aldı. İki doz aşı olmayan ya da hastalığı geçirip tek doz aşı olmayanlar statlara alınmayacak. Cumhuriyetçi Hekimler İkinci Başkanı Dr. Hikmet Çevik, kurumların tek tek karar almasının karmaşaya neden olacağını kamu otoritesinin aşıya teşvik amacıyla aşısızlara yönelik kısıtlama kararı alması gerektiğini söyledi.

Aşı takvimini tamamlamış ve son aşının üzerinden 14 gün geçmiş kişiler ile Kovid-19 geçiren ve izolasyon süreçlerinin tamamlanmasından itibaren 180 gün süre ile stadyumlara seyirci olarak girebilecekler. 12 yaşını tamamlamış ve henüz aşı yaş grubuna dahil olmamış kişiler, müsabakadan en fazla 48 saat önce PCR testi yaptırması ve test sonucunun negatif olması şartıyla stadyuma alınabilecekler. 12 yaş altındaki çocuklardan da PCR test sonucu istenecek. Daha önce kombine bilet satın almış ancak aşı takvimini tamamlamamış kişiler, müsabakadan en fazla 48 saat önce PCR testi yaptırması ve test sonucunun negatif olması şartıyla stadyumlara girebilecek. Ancak söz konusu kombine sahiplerinin, T.C. Sağlık Bakanlığı tarafından aşı tanımlaması yapılmış grupta olmalarına rağmen 60 gün süre içerisinde aşı takvimini tamamlamamaları halinde bu kişilere stadyumlara giriş izni verilmeyecek.

'SORUMLULUK DEVREDİLEMEZ'

Cumhuriyetçi Hekimler İkinci Başkanı Dr. Hikmet Çevik, hükümeti toplum sağlığını korumak amacıyla aşısızlara yönelik zorlayıcı teşvik kararı almaya çağırdı. Dr. Çevik şöyle konuştu: "Bütün dünya yavaş yavaş bu yönde kararlar almaya başladı. Liberal gevezelik, 'Vatandaşın seçme hakkı' gibi söylemler, eylemler ve kısıtlamalarla sona eriyor. Bu söylemlerin ağababası ABD bile çeşitli kısıtlamalar getiriyor. Aşı böyle bir salgın hastalıkta kişilerin tercihine bırakılacak bir şey değil. Sağlıkla ilgili kayıpların yanı sıra sosyal kayıpları da çok fazla. Kamuyu ve toplum sağlığını korumak için kamu alanlarının kullanımının aşısızlara sınırlandırılması gerekiyor. Bu yavaş yaşya değil hızlı bir şekilde yapılmalı. Bu yetki kamu otoritesinde. Sorumluluk başka kurumlara devredildiğinde kargaşa ve istenmeyen sonuçlar ortaya çıkabilir. Bu durum, esnafla vatandaş arasında gerilim ve cinayete varan sonuçlara neden olabilir. Pandemi önlemlerinde kapanma kararlarında olduğu gibi kamu otoritesinin karar alması gerekiyor. Bu bir ceza değil, toplum sağlığı için zorlayıcı teşvik diyebiliriz. Kısıtlamaların devreye girmesi ile aşılama oranları da aratacaktır."

Eda Nur Kaplan dosyasında tutuklama

AYDINLIK / ANKARA

ANKARA'da intihar eden Eda Nur Kaplan'a "Nitelikli cinsel saldırıda bulunduğu" gerekçesiyle yakalandıktan sonra adli kontrolle serbest bırakılan zanlı Y.G, Ankara Cumhuriyet Başsavcılığının itirazı üzerine tutuklandı, olayın diğer şüphelisi M.A. da yeniden gözaltına alındı. Olay esnasında otel odasında bulunan A.K. hakkında da gözaltı kararı verildi. Adresinde yakalanan şüpheli, Ankara Emniyet Müdürlüğüne götürüldü.

Ankara'nın Çankaya ilçesinde evinin penceresinden atlayıp yaşamını yitiren 18 yaşındaki Eda Nur Kaplan'a cinsel saldırıda bulunduğu iddia edilen Y.G'nin adli kontrolle serbest bırakılmasına Ankara Cumhuriyet Başsavcılığı itiraz etti. İtirazı değerlendiren sulh ceza hakimliği, şüpheli Y.G'nin tutuklanmasına hükmetti. Şüpheli Y.G. tutuklanırken, Eda Nur Kaplan'ın şikayetiyle 31 Temmuz'da gözaltına alınan M.A. adli kontrolle serbest bırakılmıştı. Çankaya ilçesinde ablasıyla yaşayan ve 7 Ağustos'ta evinin penceresinden atlayıp yaşamını yitiren 18 yaşındaki Kaplan'a cinsel saldırıda bulunduğu iddiasıyla aranan Y.G, önceki gün Ankara Emniyet Müdürlüğü Asayiş Şubesi Ahlak Büro Amirliği ekiplerince yakalanmıştı.

700 BİN İŞÇİ İÇİN İMZALAR ATILDI

En düşük ücretliye 500 lira zam Türk-İş ve Hak-İş'in hükümetle masaya oturduğu kamuda toplu iş sözleşmesinde anlaşma sağlandı. En düşük kamu işçisinin maaşı 4 bin 566 lira olurken, toplamda yüzde 27'lik ortalama zamla, aylık ücret ortalaması 5 bin 835 lira oldu

AYDINLIK/ ANKARA

KAMUDA toplu iş sözleşmesi görüşmeleri sonuçlandı. En düşük işçi maaşı 500 lira iyileştirme ve zamla birlikte 4 bin 566 lira oldu. Türk-İş ve Hak-İş'in ortak hareket etme kararı alarak, 31 Mayıs'ta hükümetle masaya oturduğu kamuda toplu iş sözleşmesi görüşmelerinde taraflar el sıkıştı. Çalışma Bakanı Vedat Bilgin, Türk-İş Genel Başkanı Ergün Atalay ve işçi sendikası temsilcilerinin katılımıyla düzenlenen imza töreninde zam oranı kamuoyuyla paylaşıldı.

TOPLAMDA YÜZDE 27'LİK ZAM

Anlaşmaya göre düşük maaş alan kamu işçisine 500 TL zam yapıldı. Kamudaki işçilerin taban ücreti 4 bin 100 liraya yükseltildi. Ücretlere 2021-2022'nin ilk 6 ayı için yüzde 12, diğer 6 aylar için yüzde 5 artı enflasyon farkı oranında zam yapıldı. Toplamda yüzde 27'lik ortalama zam oranıyla, aylık ücret ortalama 5 bin 835 liraya ulaştı. Toplam orana yaklaşık yüzde 3 oranında yansıyan hizmet zammı konusunda da anlaşmaya varıldı.

TALEBİN ALTINDA KALDI

Türk-İş ve Hak-İş görüşme masasına, en düşük brüt ücretin 4 bin 800 liraya yükseltilmesi ve 2021-2022 döneminde ilk 6 ay yüzde 20, diğer 6 aylar için enflasyon artı yüzde 3 refah payı talebiyle oturmuştu.

BİLGİN: EKONOMİDE SORUNLAR VAR

Yaklaşık 700 bin kamu işçisinin çalışma ücretlerine ilişkin anlaşmaya varılan 2021 Yılı Kamu Toplu İş Sözleşmeleri Çerçeve Protokolü'nü değerlendiren Bilgin, DİSK'in kamu ile toplu iş sözleşmesi olmadığı için masada bulunmadığını hatırlattı. Ekonomide de sorunlar olduğunu söyleyen Bilgin, "Her şeye rağmen Türkiye büyümeyi artıran bir ülke. Önemli olan refahın toplumla paylaşılması. Bu paylaşma süreçlerinin en önemli süreçleri toplu sözleşmelerdir. Çalışanlarımızı ve kamuoyunu tatmin edecek bir aşamaya geldiğimizi düşünüyorum" dedi.

TAŞERONDAN GELEN İŞÇİLERE 500 LİRALIK ARTIŞ

Taşerondan geçen işçilerin çoğunluğunun oluşturduğu 315 bin kişiyi kapsayan bir grubun olduğunu belirten Bilgin, "Bunların ücretlerine biz aylık 500 lira bir düzeltme yaptık. Seyyanen yapılan en yüksek zam olduğunun altını çizmek isterim. Bundan sonra da toplam işçilerimize yaptığımız pazarlık sonunda vardığımız artış oranında ayrıca bundan faydalanacaklar" diye konuştu.

Türk İş Başkanı Ergün Atalay'ın açıklamasına göre de Kıdem zammı/Hizmet zammı adı altında ilk kez bir zam kararı alındı. Atalay "Yılına 7 TL'den ortalama 100 TL civarında aylıklara zam yapıldı. Bu otuz yıllık bir talepti. Sosyal yardımlar 275 lira idi 350 liraya çıktı. " dedi.

6 milyon zam teklifi bekliyor

4 MİLYON memur ve 2 milyondan fazla memur emeklisinin aylıklarına 2022 ve 2023'te yapılacak zammın belirleneceği 6. Dönem Toplu Sözleşme görüşmeleri kapsamında, Kamu İşveren Heyeti ilk zam teklifini bugün sendikalara sunacak.

Memur-Sen Genel Başkanı Ali Yalçın, Kamu İşveren Heyeti'nden, memur ve memur emeklilerini hayal kırıklığına uğratmayacak, bu kesimin taleplerine ve kamuoyunun beklentilerine uygun zam teklifi beklediklerini bildirdi. Yalçın "Yarından itibaren (dün) müzakereye başlayacağız. Önümüzde yasal takvime göre 11 günlük süre kalıyor. 22 Ağustos itibarıyla görüşmeler olumlu ya da olumsuz sonuçlanacak. Temel beklentimiz, masadan uzlaşının çıkmasıdır." dedi. Yalçın, Kamu İşveren Heyeti'nin tüm bu talepleri dikkate alması ve teklifinin kapsayıcı bir paket şeklinde olması gerektiğini kaydetti.

'BEKLENTİ KARŞILANMALI'

Türkiye Kamu-Sen Genel Başkanı Önder Kahveci dün sosyal medyada yaptığı paylaşımlarda "700 Bin kamu işçisini kapsayan toplu iş sözleşmesi görüşmeleri anlaşmayla sonuçlandı. İşçi temsilcilerini memnun eden sözleşmenin hayırlı olmasını diliyorum. Yaklaşık 4 milyon memur ve 2 milyon emekli de yarın kendileri için yapılacak zam teklifini beklemektedir.

Yetkililerin işçilerde olduğu gibi kamu görevlilerinin de beklentilerini karşılayacak gerçekçi taleplerle masaya gelmelerini umut ediyor, memur toplu sözleşme görüşmelerinin aynı hassasiyetle ve tarafların memnuniyetiyle sonuçlandırılmasını temenni ediyorum." dedi.

Önder Kahveci

Ali Yalçın

Olaylı kongreye iptal davası

MELİKE GÜLER

KAYSERİ Pancar Ekicileri Kooperatifi'nde olaylı geçen seçimlerin ardından çiftçiler, mevcut başkan Hüseyin Akay aleyhine Kayseri Cumhuriyet Başsavcılığına başvuruda bulundu. Çiftçiler, tespiti yapılacak olan tüm şüphelilerin görevi kötüye kullanma, nitelikli dolandırıcılık, evrakta sahtecilik ve resen değerlendirilecek olan sair suçlar yönünden cezalandırılmasını istedi, seçimin iptalini talep etti. Kayseri Pancar Ekicileri Kooperatifi Olağan Genel Kurulu'nda yaşanan skandallar yargıya taşındı. Çiftçiler, başkanlık seçiminin de gerçekleştiği Genel Kurul'da çok sayıda usule ve hukuka aykırı eylem düzenlendiğini belirtti. Bu eylemlerden dolayı yönetim kurulu üyelerinden, başkanlık divanından, başkanlık temsilcisinden, üye olmadığı halde oy kullandığı tespit olunan şahıslardan, güvenlik görevlilerinden ve söz konusu duruma ihmalen veya kasten sebep olan diğer tüm şahıslardan, ihmalen göz yuman şüphelilerden şikayetçi olan çiftçiler; ilgili şahısların Genel Kurul'da yapmış oldukları usulsüzlüklerle kooperatif bünyesindeki diğer üyelerin zararına fiilde bulunduğunu belirtti. Suç duyurunda Genel Kurul'a ilişkin görüntü kayıtları, toplantı tutanakları ve evraklar, kooperatife ait cevabi yazılar, Kayseri Büyükşehir Belediyesi'ne ait cevabi yaza, seçim öncesi yasal olmayan şekilde dağıtılan oy kağıtları, tanık, yemin, keşif, bilirkişi tutanakları ve diğer yasal deliller de sunuldu.

SEÇİMDE USULSÜZLÜK

Savcılığa verilen suç duyurusunda 6 madde yer aldı. Dilekçede; öncelikle Genel Kurul'da divan seçiminin gereği gibi yapılmadığı iddia edildi, divan başkanı ve divanın toplantıyı gereği gibi yönetemediği ve usulsüzlüklere sebebiyet verdiği ifade edildi. Genel Kurul oylamaları sırasında oyların ilgili düzenlemeler çerçevesine tutanakta hem yazı hem rakam olarak adedinin belirtilmesi şartken bunun yapılmadığı; bu usulsüzlüklere yönelik tutanak ve video kayıtlarının da ekte sunulduğu kaydedildi. Şikayet dilekçesinde, Genel Kurul gündem maddeleri oylanırken birçok üye nezdinde yapılan itirazların hiçbir surette dinlenmediği, tutanağa geçirilmediği ve oyların net şekilde dahi sayılmaksızın sadece "kabul edildi-reddedildi" şeklinde açıklamalar ile geçiştirildiği belirtildi. Ayrıca Genel Kurul tutanakları ve benzeri evrakların talep edilmesine rağmen kooperatife verilmediği, yine Genel Kurul'a ilişkin kamera kaydının Kayseri Büyükşehir Belediyesi'nden talep edilmiş olmasına rağmen Türkiye Futbol Federasyonu'nun yetkili olduğu gerekçesi ile reddedildiği not düşülerek belgeler sunuldu.

OY SAYIMINDA HİLE Mİ VAR?

Dilekçede; yönetim kurulu başkanının da seçildiği Genel Kurul'un oy sayımlarında Kooperatifler Kanunu ve Kooperatif Ana Sözleşmesi'ne aykırı olarak oyların açık bir şekilde sayılmadığı ifade edildi. Ortak sayısı 500den fazla olan kooperatiflerin ve üst kuruluşlarının, Genel Kurul toplantılarındaki yönetim kurulu ve denetim kurulu üyelerinin seçimlerinin "gizli oyaçık tasnif" esasına göre yapılmak zorunda olduğu kaydedilen dilekçede; diğer üyeleri aldatma ve hile kastı ile hareket eden şüphelilerin bilinçli olarak kapalı tasnif yaptıklarının ortada olduğu belirtildi. Ayrıca seçim sandıklarının güvenliğinin de tam olarak sağlanamadığı öne sürüldü. Sandıkları korumakla görevli olanların sandıkla oynadığı ve şüpheli tavırlar içerisinde olduğunun video kayıtlarında görüleceği belirtildi. İlgili kişilerin tespitinin yapılarak soruşturma kapsamına dahil edilmesi talep edildi. Suç duyurusunda oylama başlamadan üyelerde olması mümkün olmayan kartlara da dikkat çekildi. Hem üye olmayan çiftçilerin seçim yerinde olması hem de henüz üyelere dağıtılmamış olmasına rağmen haricen basıldığı düşünülen kartlarla oy kullanılmasının seçimlere fesat karıştığını ortaya koyduğu öne sürüldü.

İBB çalışanları pazartesine kadar süre verdi

İSTANBUL Büyükşehir Belediyesi Çalışanları Derneği, geçen gün işyüklerinin azaltılması ve meslek hastalığı gerekçesiyle işten çıkarılanların geri alınması talebiyle İstanbul Büyükşehir Belediyesi (İBB) Saraçhane Binası önünde açıklama yaptı.

Açıklamada İBB'ye bağlı İSPER iştirakinde en az dört personelin, meslek hastalığı raporu olması sebebiyle işten atıldığı, benzer durumda olan 15 çalışanın da endişeli olduğu ifade edildi. İBB'nin farklı iştiraklerinde bu sayının 30 kişiyi aştığı duyumu olduğu belirtildi. Dernek üyesi Bülay Nazlı Doğan, iş akdi sonlandırılan işçilerden Bahadır Öçalan'ın yaşadığı süreci şöyle aktardı: "İSKİ sayaç okuma personeli olarak çalışan Öçalan'a, kas iskelet sistemi rahatsızlıkları nedeniyle 24 Temmuz 2020'de aldığı sağlık kurulu raporuna göre, menisküste dejenerasyon ve kemik iliği ödemi teşhisleri konmuş ve 'sürekli çömelmeyeceği, merdiven inip çıkmasını gerektirmeyecek bir bölümde çalışmasına' karar verilmiştir. Bu nedenle, Öçalan'ın bağlı olduğu Esenyurt şubesindeki kısım amiri, raporu nedeniyle kendisinden ortalama günlük sayaç okuma kotasının 3'te 2'sini yapmasını talep etmiştir. Neredeyse bir yıl sonra Öçalan'a, ISPER'de ücretsiz izne çıkarıldığına dair bir tebligat ulaşmıştır."

İŞ YÜKÜ SAĞLIĞINDAN ETTİ

Tebligat gerekçesinde 'raporunuza uygun bir pozisyon şu aşamada tespit edilememiştir' yazdığını belirten Doğan, derneğin ISPER, İSKİ, İBB yönetimi, CHP temsilcileriyle diyalog kurmaya çalıştıklarını söyledi. Doğan, "Buna rağmen, 30 Temmuz'da ISPER, 'mesleki ve şahsi nitelikleriniz uygun boş bir pozisyon bulunamadığı' gerekçesiyle Bahadır Öçalan'ın iş akdini tek taraflı olarak feshetmiştir. Bahadır Öçalan, ağır iş yükü sebebiyle sağlığından olmuştur. Bundan doğrudan alt işveren ISPER ve asıl işveren İSKİ sorumludur." diye konuştu.

Doğan, salgın sürecinde çalışanların ücretsiz izne ayrılmalarının, düşük bir ücrete mahkum edilmelerinin, sonrasında işsiz bırakılmalarının kabul edilemez olduğunu söyledi. Doğan, "İşçinin sağlığının bozulmasına sebep olan çalışma koşullarını görmezden gelmek, meslek hastalıklarını gizlemek için işten atma korkusu salarak işçileri sağlık raporu almaktan yıldırmak, alınmış olan raporları değiştirtmeye zorlamak, çok daha vahim birçok iş kazası, meslek hastalığı ve hatta iş cinayetinin kapısını aralamaktadır." dedi.

UYGUN POZİSYON TALEBİ

İSKİ'de en çok meslek hastalığı raporunun, nüfusu son 10 yılda 3 kat artan Esenyurt'ta meydana gelmesine dikkat çeken Doğan, "oluşan mağduriyetin bedelinin gerçek sorumlular yerine işçilere ödetilmesini kabul etmiyoruz." diye konuştu.

İBB Çalışanları Derneği taleplerini şöyle sıraladı:

-En yakıcı talebimiz, meslek hastalığı raporu olduğu gerekçesiyle atılan işçiler geri alınsın ve sağlık durumlarına uygun pozisyonlara yerleştirilsin.

-İBB personeli üzerinde olan fazla iş yükü, hakkaniyetli bir biçimde azaltılsın.

-İBB'nin tüm çalışanları için işçi sağlığı ve iş güvenliği önlemleri, göstermelik değil, ciddi bir şekilde uygulansın.

Açıklamada derneğin, İBB'nin hiç çözülmeyecekmiş gibi duran sorunlarını çözmek için her türlü işbirliği ve mücadeleye hazır oldukları belirtildi. Bahadır Öçalan'ın uğradığı haksızlığın giderilmesi ve işine geri dönmesi için İBB yöneticilerinin duyarlı davranışını ve çözüme yönelik adımlarını bir an önce görmek istedikleri vurgulandı. Doğan, "Pazartesi sabahına kadar, arkadaşımızın işine dönmesi için İBB, İSKİ ve ISPER yöneticilerinin atacağı adımları bekleyeceğiz. Eğer işine halen dönmemiş olursa, işe alınana kadar İBB binası önünden ayrılmayacağız." dedi.

Hepimizin Sendikası'ndan çağrı: Açıklamayı geri çekin

HEPİMİZİN Sendikası grubu, Eğitim-İş'in orman yangınlarıyla ilgili tavrını eleştirdi.

Hepimizin Sendikası grubunun yaptığı açıklamada PKK'nın Ateşin Çocukları İnisiyatifi'nin orman yangınlarını üstlenmesine dikkat çekildi: "ABD emperyalizmi şimdi de PKK eliyle ormanlarımızı ateşe veriyor, ciğerlerimizi, geleceğimizi yakıyor, doğayı, yeşili, ağaçları, çiçekleri, hayvanları, insanımızı, ekonomik varlığımızı hoyratça yakıyor. Çünkü Türkiye ABD emperyalizminden bağımsızlaşıyor, onun Türkiye'deki müdahale araçları olan PKK, FETÖ önemli ölçüde tasfiye edildi, PKK'nın siyasi uzantısı HDP'ye kapatma davası açıldı."

YÖNETİM ÇÖZÜM SUNMALI

Eğitim-İş yönetiminin orman yangınlarını PKK üstlenmesine rağmen PKK'ya, yaktıran ABD'ye bir çift söz edilmemesi eleştirilen açıklamada, turizm bölgelerinde ve civarında art arda çıkarılan yangınların bir tür savaş olduğu vurgulandı: "Eğitim-İş yönetiminin bu savaşta durduğu yer, maalesef ABD emperyalizminin yanıdır. Eğitim-İş yönetimi böyle bir dönemde birlik, beraberlik ve dayanışma temelinde yangının söndürülmesinde yaşanan zaafларla ilgili çözüm sunması gerekirken PKK'yı aklıyor. PKK yakabilir, devlet söndüremedi! Eğitim İş yönetiminin açıklaması maalesef bu."

DAYANIŞMA ÇAĞRISI

Aynı açıklamada, Konya'da 7 kişilik bir ailenin katledilmesinin Türk-Kürt çatışması olarak sunarak iç savaş kışkırtıcılığı yapanın PKK/HDP olduğu belirtilerek "Eğitim İş PKK/HDP tezlerine sarılmıştır. Hiç kimse Türkiye'de Türk-Kürt çatışması çıkaramayacaktır. Büyük Atatürk'ün Türkiye Cumhuriyeti'ni kuran Türkiye halkına Türk milleti denir, tanımıyla etnik kimliğimiz ne olursa olsun hepimiz Türk milletinin birer ferdi olduk, emperyalizmle beraber savaştık, millet olduk, bugün de vatanımızı birlikte koruyacağız." ifadeleri kullanıldı. Hepimizin Sendikası grubu Eğitim İş MYK'sını PKK/HDP tezlerini içeren açıklamayı geri çekip Türk işçisi ve köylüsüyle Türk milleti ile dayanışmaya çağırdı.

"Ülkesi olmayanın sendikası olmaz" vurgusunun yapıldığı açıklamada "Eğitim İş Sendikası'nın MYK'sı emperyalist tekellerin beslemesi olan bazı medya kuruluşlarının kara propagandaları, etnik çatışmayı amaçlayan çarpıtmaları üzerinden duruş ortaya koyamaz." ifadeleri kullanıldı.

8.6511	10.1604	3191 TL	1.422	18.97	$ 69.73
dolar ▲	avro ▲	Cumhuriyet altını ▲	BİST - 100 ▼	faiz ▼	b. petrol ▼

Faiz kararı öncesi Merkez çift markajda

27 Temmuz – 10 Ağustos dönemini kapsayan 11 iş gününün 10'unda yükselen Borsa İstanbul, dün gün içinde yüzde 1.3'ü aşan oranda kayıp verdi. Gösterge faiz önceki gün yüzde 19'u aşarak bugünkü faiz kararı için sinyal verirken, dolar kurundaki yükseliş sürüyor

EKONOMİ SERVİSİ

MERKEZ Bankası Para Politikası Kurulu bugün faiz kararını açıklayacak. Temmuz enflasyonunun yüzde 18.95 olduğu ortamda önümüzdeki döneme ilişkin piyasanın enflasyon beklentileri de yukarı yönlü iken bir faiz adımı atılması beklenmiyordu. Ancak Cumhurbaşkanı Erdoğan'ın enflasyonun ağustostan itibaren aşağı geleceği ve bunun yanısmasının faiz tarafında da görüleceği şeklindeki açıklaması üzerine piyasalar bugün sürpriz bir karara hazırlanıyor. Karar öncesine baktığımızda 27 Temmuz'dan 10 Ağustos'a kadar geçen dönemde 11 iş gününün 10'unda Türk borsası değer kazandı. Çarşamba günü ise Borsa İstanbul 100 endeksi gün içinde yüzde 1.3 oranında değer kaybetti.

DOLAR KURU TETİKTE

ABD'de ise 1 trilyon dolarlık altyapı paketini Senato'da onaylanıp Temsilciler Meclisi'ne gönderilmesiyle Amerikan borsalarında yeni zirveler görüldü. ABD'de ekonomiyi teşvik edici adımlar artarken bu ülkenin istihdam ve enflasyon verileri, sermaye akımlarının geleceği açısından daha yakından izlenir oldu. ABD cephesindeki gelişmeler dolar/TL kurunu da yakından etkiliyor. Dün gün içinde dolar kuru yüzde 0.6 artışla 8.66 TL seviyelerine kadar yükseldi. Dolar kuru 2 Ağustos'ta 8.35 TL'ydi. Kur yükselişinin yanında 9 Ağustos günü piyasadaki 2 yıllık Hazine tahvilinin faizinin yüzde 19.07 oldu. Merkez Bankası faizinin üzerine çıkan Hazine tahvil faizi dün 18.97 seviyelerindeydi.

KÜRESEL GELİŞMELER ALEYHTE

Tera Yatırım Başekonomisti Enver Erkan faiz kararı öncesi yaptığı değerlendirmede, "FED'in bir sonraki toplantısından gelebilecek bir tapering (piyasaya verdiği parayı azaltma) açıklaması borçlanma maliyetlerini yukarı çekebileceği gibi, gelişmekte olan ülkelerin de faiz pozisyonlarını kuvvetli tutmasını gerektirebilir. İçeride enflasyonun, dışarıda FED'in teşkil ettiği riskler karşı toleranson derecesini de reel faiz belirler" dedi. Uluslararası Finans Enstitüsü Başekonomisti Robin Brooks da, ABD toparlanırken bu ülkedeki getirilerin artmasının cari açık veren ülkeler üzerinde baskı yarattığını hatırlattı. Bir yandan küresel gelişmeler ve enflasyonun gidişatı Merkez Bankası'na faiz konusunda aşağı yönlü adım atmamaya zorlarken, diğer yandan işletmelerin ve iktidarın faizin yüksek olduğu konusundaki söylemleri Para Politikası Kurulu'nun bu duruşunu zorlaştırıyor.

Sanayiinin rakabeti için döngüsel ekonomi şart

EKONOMİ SERVİSİ

İSTANBUL Sanayi Odası (İSO), "İSO Yeşil Gündem Sohbetleri" serisini başlattı. Serinin ilk toplantısında, "İklim Değişikliği, Ekolojik Denge ve Orman Yangınları" konuşuldu. İSO Yönetim Kurulu Başkanı Erdal Bahçıvan'ın ev sahipliğinde düzenlenen etkinlikte öne çıkan mesaj şu oldu; dünyayı korumak ve iklim krizini sonlandırmak için sanayinin uyum politikalarıyla döngüsel ekonomiye geçmesi gerekiyor. Bu Türk sanayisinin rekabet gücünü koruması açısından da zorunlu.

Toplantıda konuşan İSO Başkanı Bahçıvan, son dönemde yaşanan yangınların, karbon yutak alanı olan ormanları yok ettiğine ve hava kirliliği döngüsünde yeni bir felaket devrini başlattığına dikkat çekerek "Siyasilerden bilim insanlarına, iş dünyasından sanatçılara kadar iklim değişikliğini konuşmalı, bilime kulak vermeli, acil önlem alınması gerektiğini yaymalıyız" dedi.

FOSİLDE DIŞ AÇIK VERİYORUZ

İstanbul Üniversitesi Cerrahpaşa Orman Fakültesi, Toprak İlmi ve Ekoloji Anabilim Dalı Öğretim Üyesi Prof. Dr. Doğanay Tolunay da, "Bölge turizme açılacak deyip hemen ağaçlandırma yapmak, kaş yapayım derken göz çıkarmak olur. Sanayiciler de seragazlarını azaltmaya, yatırımlar için yer seçiminde karbon emisyonuna dikkat etmeliler" mesajı verdi. Boğaziçi Üniversitesi Öğretim Üyesi Hükümetlerarası İklim Değişikliği Paneli (IPCC) Değerlendirme Raporu Anayazarı Doç. Dr. Barış Karapınar ise, "Yenilenebilir enerji, fosil yakıtlardan daha ucuz ve aynı zamanda bu alandaki yatırımlar çok daha fazla istihdam yaratıyor. Türkiye zaten fosil yakıtlar konusunda dış ticaret açığı veren bir ülke. Aynı zamanda dışa bağımlılığı var ve bu ülkeler de ilişkilerimizin iyi olmadığı ülkeler. Dolayısıyla risk büyük" ifadelerini kullandı.

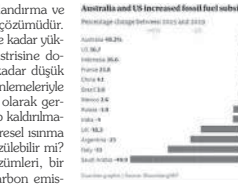

En güzel fuar için bir araya gelecekler

GÜZELLİK ve Bakım İstanbul Fuarı, 9-12 Eylül 2021 tarihleri arasında, Lütfi Kırdar Uluslararası Kongre ve Sergi Sarayı – Rumeli Salonu'nda düzenlenecek. Yerli ve uluslararası markaların bir araya geleceği fuar, aynı zamanda kozmetik ve medikal cihaz ticaretinin yüzde 90'ının yapıldığı bir köprü vaziyesi görüyor. 33 yıldır düzenlenen fuar ile ilgili konuşan TG Expo'nun Proje Direktörü Gökhan Büyükataman, "Dünyada 10 milyar dolarlık bir pazar olan medikal estetiğin Türkiye'deki pazar payı 100 milyon dolar ve her sene yüzde 10 büyüyor. Bununla birlikte uygulama sayısı bakımından Avrupa 1'incisi ve dünya 5'incisi olan ülkemizde kadınlarımız yıllık 400 bin TL'lik harcama yaparak medikal estetik alanının gelişimine ivme kazandırıyor" dedi.

Her gün 150 bin araç parkları kullanıyor

İSPARK, 2019 yılında 97 bin olan araç kapasitesini 2021'de 117 bine çıkardığını duyurdu. İSPARK'tan yapılan açıklamada, kent genlinde açık, katlı ve yol üstü otoparklarıyla Anadolu Yakasında 37 bin 200 araç kapasitesiyle, Avrupa Yakası'nda ise 79 bin 800 araç kapasitesiyle hizmet verildiği ve her gün yaklaşık 150 bin aracın bu araç parklarını kullandığı not edildi.

Küresel ısınma: Fiyatlandırma değil planlama (2)

Tütün/sigara fiyatlandırma ve vergilendirme çözümüdür. Vergi veya fiyat ne kadar yüksek olursa, tütün endüstrisine dokunmadan tüketim o kadar düşük olur. Fiyatlandırma düzenlemeleriyle sigara içmenin küresel olarak gerçekten ortadan kaldırılıp kaldırılmadığı sorusunu bir kenara bırakırsak, küresel ısınma gerçekten piyasa fiyatlandırmasıyla çözülebilir mi? İklim değişikliğine yönelik piyasa çözümleri, bir vergi veya kota sistemi aracılığıyla karbon emisyonlarının zararlı etkilerini dâhil ederek "piyasa başarısızlığını" düzeltmeye çalışmak üzerine kuruludur. Argüman, ana akım ekonomik teori karbonun sosyal maliyetlerini fiyatlara dâhil etmediği için fiyat mekanizmasının bir vergi veya yeni bir pazar yoluyla "düzeltilmesi" gerektiği yönündedir. Ancak yakın tarihli bir makalenin işaret ettiği gibi, sorun şu ki iklim değişikliği (tütün gibi) tek bir piyasa başarısızlığı değil, kapitalist ulaşım, enerji, teknoloji, finans ve istihdam alanlarında birçok başarısızlıktır.

★★★

Karbonun "toplumsal fiyatının" ne olması gerektiğini hesaplamaya çalışan ekonomistler, işin içine o kadar çok faktörün girdiğini ve fiyatlandırmanın o kadar uzun bir zaman diliminde tahmin edilmesi gerektiğini bulmuşlardır ki, sosyal hasara parasal bir değer biçmek gerçekten imkânsızdır. (karbon fiyatı için tahminler, ton CO2 başına 14-386 dolar arası!) "Düşük olasılıklı ancak yüksek hasarlı, felaketli veya geri dönüşü olmayan sonuçlardaki belirsizlikleri yaklaşık olarak tahmin etmek imkânsızdır." Gerçekten de, karbon fiyatlandırmasının uygulandığı yerlerde, emisyonları azaltmada sefil bir başarısızlık olmuştur. Avustralya örneğinde, fiyatlandırma uygulaması hükümet tarafından enerji ve madencilik şirketlerinin baskısı altında düşürülmüştür.

★★★

Karbon emisyon fiyatlarını yükseltmek hakkında çok şey konuşulurken, hükümetlerin fosil yakıt endüstrilerine yapmaya devam ettiği devasa sübvansiyonlar hakkında çok az şey söyleniyor ya da hiçbir şey söylenmiyor. AB Komisyonu üyesi Gentiloni şöyle itiraf ediyor: "Paradoksal olarak, [mevcut enerji vergilendirme yönergesi] çevre dostu yakıtları değil, fosil yakıtları teşvik ediyor. Bunu değiştirmeliyiz."

★★★

Bir rapor, birçok kişinin krizle mücadele etme tahahhüdünde bulunmasına rağmen, G20 ülkelerinin 2015 yılında Paris iklim anlaşmasının imzalanmasından bu yana fosil yakıtlar için 3.3 trilyon dolardan (2.4 trilyon sterlin) fazla sübvansiyon sağladığını gösteriyor. Raporu, 19 G20 üye devletinin tamamının fosil yakıt üretimi ve tüketimi için önemli mali destek sağlamaya devam ettiğini söylüyor (AB bloğu 20. üyedir.) Genel olarak, en son verilere göre, mevcut sübvansiyonlar 2015'e göre her yıl yüzde 2 düştü. 2019'da 636 milyar dolara ulaştı.

Avustralya ve ABD, 2015'ten bu yana fosil yakıt sübvansiyonlarını artırdı

Ancak Avustralya, fosil yakıt sübvansiyonlarını dönem içinde yüzde 48 oranında artırdı, Kanada'nın desteği yüzde 40 ve ABD'nin desteği yüzde 37 arttı. Rapora göre, Birleşik Krallık'ın sübvansiyonları bu süre zarfında yüzde 18 düştü, ancak 2019'da hala 17 milyar dolarlık bir sübvansiyon kaldı. En büyük sübvansiyon destekleri, birlikte tüm sübvansiyonların yaklaşık yarısını oluşturan Çin, Suudi Arabistan, Rusya ve Hindistan'dan geldi.

★★★

Raporda, fosil yakıt sübvansiyonlarının yüzde 60'ının fosil yakıt üreten şirketlere, yüzde 40'ının ise enerji tüketicileri için fiyatların düşürülmesine gittiği tespit edildi. Uluslararası Sürdürülebilir Kalkınma Enstitüsü'nün yakın tarihli bir raporunda, 32 ülkedeki tüketicilere yönelik fosil yakıt sübvansiyonlarında reform yapılmasının, CO2 emisyonlarını 2030 yılına kadar 5.5 milyar ton azaltabileceği ve bu da yaklaşık bin kömürle çalışan elektrik santralinin yıllık emisyonuna eşdeğer olduğu sonucuna varıldı. Bu değişikliklerin aynı zamanda hükümetlere 2030 yılına kadar yaklaşık 3 trilyon dolar tasarruf sağlayacağını söyledi. Uluslararası Enerji Ajansı'nın 2050 yılına kadar net sıfır emisyon yol haritası, kömürle çalışan üretimde yıllık yüzde 61lik bir düşüş çağrısında bulunuyor. Yine de kömür bu yıl neredeyse yüzde 5, 2022'de yüzde 3 daha büyüyecek ve yeni bir zirveye ulaşacak.

Raporda ayrıca G20 ülkelerinin karbon kirliliğine nasıl fiyat biçtiği de incelendi. Fransa, Almanya ve Güney Afrika'da emisyonların yüzde 80'inden fazlasına bu fiyatlar tarafından karşılandığını tespit etti. Birleşik Krallık'ta, emisyonların yüzde 31'i karşılanmaktadır, ancak Birleşik Krallık, bir ton CO2 başına 58 dolar ile en yüksek karbon fiyatlarından birine sahiptir. ABD emisyonlarının sadece yüzde 8'i ton başına 6 dolar gibi düşük bir fiyatla karşılanmaktadır. Rusya, Brezilya ve Hindistan'da karbon fiyatları yok. Nordhaus, G20'ye yaptığı konuşmada, mevcut ortalama küresel karbon fiyatının 2 doların altında olduğunu ve küresel emisyonların yüzde 80'inin hiçbir karbon emisyonu fiyatlandırma pazarına sahip olmadığını gösterdi.

The carbon price landscape, 2019

Region	Percent of region covered by price	Carbon price ($/tCO2E)	Effective price ($/tCO2)	% of global emissions
Sweden	40	127	50.8	<1
Norway	60	59	35.4	<1
Switz	35	96	31.7	<1
BC	70	26	18.2	<1
France	33	50	16.5	1
Calif	85	16	13.6	2
ETS	43	25	10.8	8
Japan	70	3	2.1	5
Argentina	20	6	1.2	<1
Chinese cities	40	3	1.2	1
Northeast US	36	5	0.9	1
Mexico	4%	1	0.5	1.5
Uncovered	100	0	0.0	80
Global average			1.7	

Karbon fiyatlandırması görünümü, 2019

SİSTEM İÇİ ÇÖZÜMLERİN YETERSİZ OLDUĞUNU IMF BİLE KABUL ETTİ

Bu nedenle, karbon fiyatlandırması ve vergilendirme çözümü, emisyonları düşürmeye çalışsa bile, küresel ısınma tehlikeli "taşma noktalarına" ulaşmadan küresel olarak uygulanamayacağı için boş bir hayaldir. En son iklim biliminin tümü, taşma noktalarının hızla yaklaştığını ve fosil yakıt üretiminin karbon fiyatlandırması ve vergiler gibi "piyasa" çözümleri ile kullanımını azaltmaya çalışırken devam etmesine izin vermenin yeterli olmayacağını gösteriyor. IMF bile piyasa çözümlerinin işe yaramadığını kabul etti.

Pazar çözümleri işe yaramıyor çünkü kapitalist şirketler için iklim değişikliğinin hafiftelmesine yatırım yapmak karlı değil: "Üretken sermayeye ve altyapıya yapılan özel yatırımlar, yüksek ön maliyetlerle ve her zaman fiyatlandırılamayan önemli belirsizliklerle karşı karşıya. Düşük karbonlu bir ekonomiye geçiş için yapılan yatırımlar, ayrıca, azaltıcı politika yaklaşımlarına ve öngörülemeyen teknolojik gelişmelere bağlı olarak önemli siyasi risklere, likidite azlığına ve belirsiz getirilere maruz kalmaktadır." (IMF)

★★★

Gerçekten de: "Düşük karbonlu yatırımların özel ve sosyal getirileri arasındaki büyük farkın gelecekte de devam etmesi muhtemeldir, çünkü karbon vergilendirmesi ve karbon fiyatlandırması için gelecekteki yollar, özellikle politik ekonomi nedenleriyle oldukça belirsizdir. Karbon emisyonları şu anda fiyatlandırılmadığından, yalnızca mevcut iklim azaltımı için eksik bir pazar değil, aynı zamanda gelecekteki iklim azaltma teknolojisi, altyapı ve sermayeye yönelik özel yatırımların getirileri ile ilgili olan gelecekteki azaltım için pazarların da eksik olduğu anlamına gelir." Başka bir deyişle, bu alana dair kayda değer bir şey yapmak karlı değildir.

★★★

Alternatif nedir? İngiltere Merkez Bankası'nın eski başkanı ve BM ve birçok çok uluslu şirketin iklim değişikliği elçisi Mark Carney, bunun "düzenleme" olduğunu düşünüyor. "Hükümetten net, güvenilir ve öngörülebilir düzenlemelere ihtiyacımız var" dedi. "Hava kalitesi kuralları, bina kodları, bu tür güçlü düzenlemelere ihtiyaç var. Gelecek için güçlü düzenlemelere sahip olabilirsiniz, o zaman finansal piyasa o gelecek için bugünden yatırım yapmaya başlayacaktır. Çünkü piyasalar bunu yapar, her zaman ileriye bakarlar."

Carney'nin cevabı, fosil yakıt üretimini genişletmeye devam etmek için sadece bir bahane. IEA (Uluslararası Enerji Ajansı) yakın zamanda dünyanın küresel ısınmada Paris hedefi artışının 1.5C'de kalacağını söylemesine rağmen, artık fosil yakıt kaynaklarının araştırılması veya geliştirilmesi mümkün olmazdı, ancak Carney ülkelerin ve şirketlerin fosil yakıtları kullanmaya devam edebileceklerini savunuyor. Karbon yakalama ve depolama gibi teknolojileri veya emisyonları azaltmanın diğer yollarını kullanın. "Doğru düzenlemeyle, yükselen bir karbon fiyatıyla, bu şekilde yönlendirilen bir finans sektörüyle, hükümetin, finansal kurumların, şirketlerin kamuya hesap verebilirliği ile, evet, o zaman yapabiliriz, kesinlikle küresel ısınmayı 1.5C'de tutmayı başarabileceğimiz koşullara sahibiz."

PİYASAYA KARŞIT BİR DÜZENLEME LAZIM

Bu samimiyetsiz bir saçmalık. Karbon fiyatlandırma planları, fosil yakıt endüstrisi ve diğer büyük çokuluslu sera gazı yayıcılarına dokunulmadığı ve bunları aşamalı olarak ortadan kaldırmak için bir plana dâhil edilmediği sürece, geri dönüşü olmayan küresel ısınmanın taşma noktasının geçileceği gerçeğini gizlemektedir. Piyasanın konuşmasını ve 'düzenleme' yapmasını beklemek yerine, fosil yakıt endüstrilerinin, finansal kurumların ve başlıca emisyon sektörlerinin kamu mülkiyeti ve kontrolü altına alındığı küresel bir plana ihtiyacımız var.

★★★

Fosil yakıt endüstrisi dışında karbonun en büyük yayıcıları veya tüketicileri kimlerdir? Aşırı tüketime sahip olan ve her yere uçanlar, Küresel Kuzey'deki en zengin servet ve gelir sahipleridir. Ordudur (en büyük karbon tüketimi sektörü). Otomobillerde, uçaklarda ve havayollarında, denizcilikte, kimyasallarda, şişelenmiş sularda, işlenmiş gıdalarda, gereksiz ilaçlarda ve benzerlerinde kapitalist üretim ve tüketimin israfı, doğrudan karbon emisyonlarıyla bağlantılıdır. Endüstriyel tarım, endüstriyel balıkçılık, tomrukçuluk, madencilik ve benzeri zararlı endüstriyel süreçler aynı zamanda başlıca küresel ısıtıcılardır, bankacılık sektörü ise tüm bu karbon emisyonunu garanti altına almak ve teşvik etmek için faaliyet göstermektedir.

★★★

Küresel bir plan, yatırımları yenilenebilir enerji, organik tarım, toplu taşıma, kamu su sistemleri, ekolojik iyileştirme, halk sağlığı, kaliteli okullar ve şu anda karşılanmamış diğer ihtiyaçlar gibi toplumun ihtiyaç duyduğu şeylere yönlendirebilir. Ve kaynakları Kuzey'deki işe yaramaz ve zararlı üretimden Güney'i geliştirmeye, temel altyapı, sanitasyon sistemleri, devlet okulları, sağlık hizmetleri inşa etmeye kaydırarak dünyanın her yerinde kalkınmayı eşitleyebilir. Aynı zamanda, küresel bir plan, gereksiz veya zararlı endüstrilerin azaltılması veya kapatılması nedeniyle yerinden edilen işçilere eşdeğer işler sağlamayı hedefleyebilir. Fiyatlandırma değil planlama.

NOT: Bu yazı İkra Göksu Nacar tarafından Aydınlık için çevrilmiştir. Arabaşlıklar tarafımızdan konulmuştur.

Şanlıurfa'da çiftçiler yine yol kapattı

GÜNEYDOĞU'da Diyarbakır, Şanlıurfa ve Mardin'in de aralarında bulunduğu 6 ilde elektrik dağıtım hizmeti veren DEDAŞ, bölgede tarım yapan çiftçiler tarafından yine protesto edildi. DEDAŞ, alt yapı eksikliği, yenileme çalışmalarının azlığı ve mevcut yapının yetersizliği nedeniyle günde 3 ile 7 saat arasında kesintiler yapıyor. Elektrik kesintileri nedeniyle ürünlerini sulamada sıkıntı yaşayan çiftçiler ise ürünlerinin tarlada yandığını ve kuruduğunu ifade ediyor. Bu durumu protesto eden çiftçiler, dün de Şanlıurfa- Mardin Karayolu'nu traktörleriyle trafiğe kapatarak eylem yaptılar.

Yaşanan elektrik kesintileri nedeniyle zor durumda olduklarını ifade eden çiftçiler, "millet artık bezmiş. Çiftçi borçlu, çiftçi rezil, çiftçi perişan artık sesimizi duyun" sloganları attılar. Çiftçilerin eylemi nedeniyle uzun süre trafiğe kapalı olan Şanlıurfa-Mardin Karayolu'nda kilometrelerce kuyruk oluştu. Kolluk kuvvetlerinin bölgeye gelmesiyle eylem sona erdi ve karayolu yeniden trafiğe açıldı.

Ardeşen'de balık çiftliği projesine protesto

RİZE / AYDINLIK

RİZE'nin Ardeşen ilçesi Yeniyol Köyü açıklarında yapılması planlanan Deniz Kafesli Balık Çiftliği projesinin Çevresel Etki Değerlendirme (ÇED) toplantısı bölge halkının tepkisi nedeniyle yapılamadı. Önceki gün de yapılması planlanan Deniz Kafesli Balık Çiftliği Projesi'ni Ardeşenliler, takalanıyla protesto etmişti.

Toplantının yapılacağı Ardeşen Halk Eğitim Merkezi konferans salonunun önünde toplanan vatandaşlar, projeyi bu kez horon çekerek protesto ettiler. "Denizine Sahip Çık" platformu adına açıklama yapan Tahsin Ocaklı "Projenin yapılması planlanan bölge, kıyı balıkçılığının avlanma yerleri ve avlak başka bir yerleri bulunmuyor. Bu bölge balıkçılığının yok olması anlamına geliyor. Hava alanının yapılması ile bölgemizin turizm potansiyelinin artması beklenirken yapılmak istenilen bu proje deniz turizmine büyük zarar verecek. Birkaç firma zengin olacak diye biz denizimizi onlara vermeyeceğiz" ifadelerini kullandı.

Konuşmaların ardından bir grup, toplantı salonuna girerek toplantının yapılamadığının tutanaklara geçmesi gerektiğini istediler. Tepki karşısında firma yetkilileri aldıkları karar neticesinde toplantının yapılamadığını bildiri ile açıkladı. Bildiri Ardeşen Kent Konseyi Derneği Başkanı Sevilay Yanılmaz tarafından okundu. Alınan karar, vatandaşlar tarafından sevinçle karşılandı.

Kuraklığa dayanıklı ayçiçeği geliştiriliyor

TRAKYA Üniversitesi (TÜ) Genetik ve Biyomühendislik Bölümü Başkanı ve Bitki Islahı Uygulama ve Araştırma Merkezi Müdürü Prof. Dr. Yalçın Kaya, ayçiçeğinin ana vatanı ABD çöllerindeki türlerden elde ettikleri genlerle, kuraklığa dayanıklı türler geliştirme çalışması yaptıklarını söyledi.

Kaya, su kıtlığının tarımsal üretime olumsuz etkilerinin büyük olduğunu dile getirirken olumsuz hava koşullarında da varlığını sürdüren ayçiçeği türlerini incelediklerini söyledi.

Olumsuz iklim şartlarına dayanıklı ayçiçeği türleri geliştirmeyi hedeflediklerini aktaran Kaya, "Biz Amerika çöllerinde yetişen ayçiçeklerini melezleyerek, Trakya ve Türkiye koşullarında tarımı yapılan ayçiçeklerine aktararak, şiddetli kuraklığa dayanıklı hale gelecek şekilde ayçiçekleri ıslah etmeye çalışıyoruz." dedi. ■ GÖKHAN ZOBAR - **AA**

İncirde beklenti en az 35 lira

Aydın'da incir hasadı başladı. Aydınlık'a açıklama yapan üreticiler, yeni sezonda maliyetlerin arttığını belirterek A sınıfı incirin kilogram fiyatında beklentinin en az 35 lira olduğunu söylediler

SİBEL KOÇ GÜVEN

İNCİR üretiminin merkezi olan Aydın'da hasat sezonu başladı. İncirleri ağaçlarından toplayan üreticiler, kurutmak için hazırlık yapıyor. Ancak kuraklık nedeniyle ürünlerin bir kısmı ağaçlarda kurumaya başladı. İncir rekoltesinin düşmesinden endişelenen ve tüm ümidini incir fiyatlarının yüksek olmasına bağlayan üreticiler, merakla TARIŞ İncir Birliği ve tüccarların incir alım fiyatlarını beklemeye geçti.

'AĞAÇLAR KURUMAYA BAŞLADI'

Germencik Ziraat Odası Başkanı Şahabettin Çapakçıoğlu, geçen yıla göre kuru incir maliyetinin arttığını söyledi. Kuru incirde maliyet artışının yanı sıra incir ağaçlarında yaşanan kurumaya da dikkat çeken Başkan Çapakçıoğlu, üreticinin kar etmesi için A sınıfı incirin kilogram fiyatının en az 35 lira olması gerektiğini dile getirdi. İlçesinde yaklaşık 90 bin dekar alanda, her yıl 45 ile 55 bin ton arasında incir üretiminin yapıldığını belirten Başkan Çapakçıoğlu, "İlimiz kış aylarında maalesef yeterli miktarda yağış almadı. Yaşanan kuraklık dolayısı ile incir ağaçları susuz kaldı. Son günlerde hava sıcaklığı da aşırı derecede yükseldi. Kuraklık ve aşırı sıcaklar nedeniyle incir ağaçları ciddi şekilde zarar gördü. 'Ağaçlar, kurumaya yüz tuttu' diyebiliriz. Sıkıntılı bir süreçten geçen üreticiler olarak incirin ve incir fiyatlarının iyi olmasını umuyoruz. Beklentimiz A sınıfı incirin kilogram fiyatının en az 35 lira olmasıdır. Çünkü ağaçlarımız kuruma tehlikesi ile karşı karşıya kalmasının yanı sıra kuru incir maliyeti geçen yıla göre arttı" dedi.

'İNCİR ÖZEL BİR ÜRÜN'

Efeler Ziraat Odası Başkanı Mehmet Kendirlioğlu da tahmini rekolte çalışmalarının başladığını belirterek, "Aydın Tarım ve Ormancılık İl Müdürlüğü, ziraat odaları, ticaret borsası, ihracatçılar birliği gibi paydaş kuruluşlarla her sene olduğu gibi bu sene de rekolte çalışmalarımız başladı. Önümüzdeki hafta tahmini bir rekolte ortaya çıkacak. Üreticilerin bir fiyat beklentisi var. 30-35 TL olmasını bekliyorlar, son derece de haklılar. İncir çok özel bir ürün. Bu ürün AB'nin elinde olsa eczanelerde ilaç olarak satılırdı" dedi.

'YÜZDE 40 KAYIP BEKLİYORUZ'

Aydın Karacasu'da incir üreticisi Abdullah Portakal da bu yıl kurak nedeniyle ürünlerinin yandığını, kıraç yerlerde kaybın çok olduğunu, yüzde 40'ları bulan kayıp yaşayabileceklerini söyledi. Ağaçların kuruma noktasına geldiğini söyleyen Portakal, Aydın'da çok sayıda çiftçinin tarım kredi kooperatiflerine olan borçları nedeniyle zor durumda kaldığını belirterek, "Fiyatlar geçen yıl 18-20 TL arasındaydı. Bu yıl ise 35 TL'nin aşağısına inmemesi gerekiyor. Gübreye ilaca bu yıl yüzde 100 zam yapıldı" dedi.

Karadeniz'de fındık hasadı sürüyor

KARADENİZ Bölgesi'nde fındık hasadı devam ederken, üreticiler ve sektör temsilcileri müdahale alım fiyatının açıklanmasını bekliyor.

Bölgedeki illerde yaklaşık bir hafta önce başlayan fındık hasadı, yağmurun etkisiyle zaman zaman kesintiye uğrasa da sürüyor.

Fındık Tarım Satış Kooperatifleri Birliği (FİSKOBİRLİK) Yönetim Kurulu Başkanı Lütfi Bayraktar, AA muhabirine, fındık fiyatlarının Kurban Bayramı sonrası açıklanacağı yönünde beklenti olduğunu ancak sel ve yangın felaketleri nedeniyle bunun geciktiğini düşündüklerini söyledi.

Fiyatların 3-5 gün sonra açıklanması beklentisi içinde olduklarını belirten Bayraktar, şu değerlendirmede bulundu:

"Bu bizim yine tabi duyumlarımız, 27-28 lira bandında bir fiyat açıklanacak gibi görünüyor. Fındık fiyatında, fiyat üzerinden konuşmak çok riskli bir konu. Bu fiyata memnun olan üretici de olur, olmayan üretici de olur. Doğal olarak daha fazla para, daha fazla üreticiyi mutlu eder. Genel olarak üreticinin beklentisi 30 lira civarında ama bizim duyumlarımız 27-28 lira olacağı yönünde."

Bayraktar, tahmini fındık rekoltesine ilişkin de "Bize göre rekolte 700 bin tonun biraz altı, biraz üstü olabilir. 680 bin ile 720 bin ton arasında bir rakam bekliyoruz." dedi.

DEVLETİN MÜDAHALE ALIM FİYATI BEKLENİYOR

Giresun Ticaret Borsası Yönetim Kurulu Başkanı Hamza Bölük ise bu sezon fındık fiyatının açıklanmasının, yangın ve sel afetleri nedeni geciktiğini düşündüğünü söyledi.

Henüz pazara fındık inmediğini, hasadın ise devam ettiğini belirten Bölük, "Dolayısıyla açıklanması için bir hafta gibi bir süre var gibi görünüyor ama fiyatın bir an önce açıklanması piyasanın üzerindeki stresi ve spekülasyonu kaldıracaktır çünkü fiyat açıklanmadıkça piyasada spekülasyonlara yol açmakta, bu da fındık üzerinde oluşan ticaretin başlayamamasına, fındığın üzerinde bir baskı oluşmasına neden oluyor. Alıcılar da satıcılar da devletin müdahale alım fiyatını bekliyor." diye konuştu.

Bölük, bunu sadece Türkiye'de tüzel yapanların değil, dünyanın başka ülkelerinde fındık alan ve satanların da beklediğinin altını çizerek, "Çünkü dünya fındığının fiyatının merkez noktasında Toprak Mahsulleri Ofisinin açıklayacağı fiyat duruyor çünkü o fiyatı görmeden kimse fındıkla ilgili bir yorum yapamıyor. Dünyanın fındığın yüzde 65-70'ini üreten bir ülkenin müdahale alım fiyatı, fındıkla iştigal eden herkesi çok yakından ilgilendirmekte." ifadelerini kullandı.

Rekolte konusunda da çok farklı rakamlar konuşulduğuna dikkati çeken Bölük, şunları kaydetti:

"Rekolte, harman zamanı tahminden öteye geçeceğiz. Tahmini rekolteler 680 bin ile 820 bin ton arasında değişen rakamlar konuşuluyor ki çok büyük farklar. Bunun hangisinin doğru olduğunu harmanda fındıklar çıktıktan sonra anlayacağız ancak şu görülüyor ki geçen yıldan bir miktar rekolte fazla, bu da yüzde 15-20 fazlalığa tekabül eder."

'YÜZDE 30 ÜZERİNDE BEKLENTİMİZ VAR'

Giresun merkeze bağlı Boztekke köyündeki bahçesinde fındık hasat eden Mehmet Salman, geçen yıla göre verimin kendi bölgelerinde iyi olduğunu söyledi.

Hasadın iyi gittiğini ancak fiyatların henüz açıklanmamasının üreticilerde bir burukluk oluşturduğunu dile getiren Salman, "Belki bu orman yangınları nedeniyle gecikme olmuş olabilir. Geçen yılki fiyatın yüzde 30 üzerinde beklentimiz var yani 28-30 lira bandında. Ben şahsen böyle bir fiyat bekliyorum. Bu fiyatın altı çok da fazla fındık üreticisini kurtarmayacaktır." dedi.

Salman, fındık üretmenin emek gerektiren zor bir iş olduğunu vurgulayarak, açıklanacak fiyatla üreticinin emeğinin karşılığını alabilmesini temenni etti.

Kayadibi köyünde hasada başlayan Hülya Aygün ise geçen yıla oranla verimin daha iyi olduğuna işaret ederek, "Umarım geçen yılın üzerinde bir fiyat olur. Üreticiler olarak mağdur olmamak istemiyoruz. Fiyatların 30 liranın üzerinde olmasını istiyoruz." diye konuştu.

FİSKOBİRLİK alımlara 16 Ağustos'ta başlayacak

FINDIK Tarım Satış Kooperatifleri Birliğinin (FİSKOBİRLİK), 16 Ağustos Pazartesi yeni sezon fındık alımlarına başlanacağı bildirildi.

Birlikten yapılan yazılı açıklamada, birliğe bağlı 50 kooperatifin yönetim kurulu başkanları, yönetim kurulu üyeleri ve çalışanlarıyla alım sezonu öncesi istişare toplantıları gerçekleştirildiği belirtildi.

Açıklamada FİSKOBİRLİK Yönetim Kurulu Başkanı Lütfi Bayraktar, yeni alım sezonuna hazır olduklarını vurgulayarak, tüm üreticilere FİSKOBİRLİK'ten fiyat almadan fındıklarını satmamaları çağrısında bulundu.

Bayraktar açıklamada şunları kaydetti:

"2021 yılı mubayaa sezonuna birliğimiz, 50 kooperatifimiz ve tüm çalışma arkadaşlarımızla birlikte hazırız. Faaliyet gösterdiğimiz tüm bölgelerde aktif bir şekilde fındık alımı gerçekleştireceğiz. Bu kapsamda üreticilerimizin mağdur olmaması adına tedbirlerimizi aldık. Bazı bölgelere ve kooperatiflerimize yeni araç ve personel takviyelerinde bulunduk. 16 Ağustos'tan itibaren de 2021 fındık mubayaa sezonuna başlıyoruz. Geçtiğimiz yıllarda olduğu gibi bu sezon da üreticilerimizin harmanına kadar giderek, çuvallı fındıklarını hiçbir nakliye ve hamaliye masrafı kesintisi olmadan en iyi fiyatla alacağız." ■ GİRESUN - **AA**

ÇAYKUR'un bölgelere özel çayları ilgi görüyor

ÇAY İşletmeleri (ÇAYKUR) Genel Müdürü Yusuf Ziya Alim, bölgelere özel üretilen hediyelik çayların tüketiciler tarafından ilgi gördüğünü bildirdi.

Alim, yaptığı yazılı açıklamada, çay tiryakilerinin beğenisine sunmak amacıyla Rize, Artvin, Giresun, Erzurum, İstanbul ve Ankara'da oluşturdukları özel çay satış mağazalarında 90 çeşit ürünü tüketicilerle buluşturduklarını belirtti.

ÇAYKUR'un tüm çay çeşitlerinin bir arada bulunduğu mağazaların açıldığı il ve bölgelere özel çaylar da üretildiğinin altını çizen Alim, şunları kaydetti:

"Her mağazamıza özel, o bölgeye ait bir sembolü taşıyan ve sadece o mağazada satılmak üzere özel bir çeşidi yapalım istedik. Erzurum'dakine Palandöken Çifte Minare sembolleri içeren paketiyle Palandöken çayı, İstanbul'daki mağazamızda satılan İstanbul'la özdeşleşen ve kentin en özel sembollerinden Ayasofya Camisi'nden esinlenerek Ayasofya diye belirledik. Başkentimiz Ankara için yaptığımız çaya ise Başkent Meclis Çayı adını verdik. Bu özel çaylarımıza elek altı olarak bilinen en özel çayımızdan dolum yaparak tüketicilerimizin damak tadına sunduk. Çaylarımız yoğun ilgi görüyor."

Alim, aroma katkılı yeni ürünler için çalışma yürüttüklerini, yakında bu ürünlerin de piyasaya çıkacağını aktardı.

■ RİZE - **AA**

Kornişon hedef birincilik

TÜRKİYE'nin turşuluk salatalık ihtiyacının önemli bir bölümünün karşılandığı Afyonkarahisar'da, ürünlerin toplanmasına devam ediliyor.

Yerleşim yerlerine konulan eleklerde sınıflandırılan kornişon, kilogramı 5 liraya kadar alıcı buluyor.

Tarım ve Orman İl Müdürü İbrahim Acar, kentte 14 bin 600 dekarlık arazide kornişon üretildiğini söyledi. Afyonkarahisar'ın 51 bin tonluk kornişon üretimiyle İzmir'den sonra Türkiye'de ikinci sırada yer aldığını anlatan Acar, "Afyonkarahisar'da kornişon salatalık hasadı, mayıs ile eylül ayları arasında yapılıyor. İklim ile toprağımız da kornişon salatalık üretimine çok uygun. Çiftçilerimiz bu üründen gelirleri yüksek olduğu için Afyonkarahisar'daki ekim alanı her yıl artıyor. Bu hızla gidersek İzmir'i de geride bırakıp birinciliğe yükselebiliriz." dedi.

Acar şöyle devam etti: "Bu salatalıkların büyük bir kısmı turşu oluyor. Bu turşuların da büyük oranı yurt içinde tüketilse de Çekya, Bulgaristan, Polonya ve Almanya'ya da ihraç ediliyor." dedi. Beyyazı Belde Belediye Başkanı Asım Altıntaş, kornişon turşusunun Türkiye'nin her yerinde beğenilerek tüketildiğini söylerken üretici Eşref Aydoğan da "Kornişon sıcak havayı seviyor. Bu yıl havalar sıcak geçti. Bunun verime de yansıyacağını ümit ediyoruz" ifadelerini kullandı.

■ ARİF YAVUZ - **AA**

Eren Bülbül mezarı başında anıldı

TRABZON'un Maçka ilçesi kırsalında, 11 Ağustos 2017de PKK'lı teröristlerle sıcak temas sırasında şehit olan Eren Bülbül, şehadetinin dördüncü yılında mezarı başında anıldı.

Bülbül'ün, ilçeye bağlı Köprüyanı Mahallesi'ndeki mezarı başındaki anma programına, annesi Ayşe Bülbül ve kardeşlerinin yanı sıra Vali İsmail Ustaoğlu ve eşi Şenay Ustaoğlu, Büyükşehir Belediye Başkanı Murat Zorluoğlu, İl Emniyet Müdürü Kenan Aydoğan, İl Jandarma Komutanı Albay Orhan Sırma, Maçka Kaymakamı Selim Çomaklı, Maçka Belediye Başkanı Koray Koçhan ve diğer ilgililer katıldı.

Vali Ustaoğlu, AA muhabirine, 4 yıl önce hain terör örgütünün saldırısı sonucu 15 yaşındaki Eren Bülbül ve kendisini ona siper eden Astsubay Başçavuş Ferhat Gedik'in şehadete yürüdüğünü belirterek, her ikisine de Allah'tan rahmet diledi.

Ustaoğlu, Büyükşehir Belediyesi başta olmak üzere ildeki tüm sivil toplum kuruluşları ve il müdürleriyle birlikte Eren'in kabri başında onu andıklarını belirterek, ailesi başta olmak üzere tüm yakınlarına tekrar başsağlığı diledi.

Anne Ayşe Bülbül'ü de evinde ziyaret ettiklerini anlatan Ustaoğlu, "Ona da söyledim, bugün onun adında tabi ki hüzünle birlikte en büyük gün, gurur günü. Bugün 83 milyon Eren'imizi anıyor. Belki bir Eren'imizi kaybettik ama burada da gördüğünüz gibi milyonlarca bizim Eren'imiz ellerinde Türk bayraklarıyla birlikte onu anıyor. Bu da aile için tabi ki gurur verici bir durum." dedi.

Ustaoğlu, Cumhurbaşkanı Recep Tayyip Erdoğan başta olmak üzere devletin her kademesinin Eren için dua ettiğinin altını çizerek, "Tüm şehitlerimiz için dua ediyoruz. Genç yaşta şehadete yürüyen yavrumuza Allah'tan rahmet ediliyorum." diye konuştu.

Eren'in mezarı başında dua edildi ve mezarına çiçekler bırakıldı. Anma programına ellerindeki Türk bayrakları ile katılan Arsin Yeşilyalı Cami Kur'an kursu öğrencileri hep birlikte, "İyi ki varsın Eren, bir ölür bin diriliriz" sözlerini söylediler.

Öte yandan, vatandaşların da Eren'in mezarı başına gelerek dua ettikleri görüldü.

En sevdiği yemek Mehmetçik için pişirildi

BÖLÜCÜ terör örgütü mensuplarıyla sıcak temas sırasında Eren Bülbül'ü korurken şehit olan Jandarma Astsubay Kıdemli Başçavuş Ferhat Gedik'in annesi Hatice Gedik ve komşuları, şehidin en sevdiği yemeği sınırdaki Mehmetçikler için hazırladı.

Şehidin kız kardeşi Neriman Kaya, AA muhabirine, şehit ağabeyinin sarma ve dolmayı çok sevdiğini söyledi.

Komşularıyla ağabeyinin doğum günü ve şehadetinin 4. yılında sarma ve dolma hazırladıklarını dile getiren Kaya, "Her izne geldiğinde yolun yarısında 'Pişti mi yemekler?' derdi. Yine bu zamanlarda gelirdi. Onu yollarda beklerdik. Gelirdi, hemen sofra serilir, sarma ve dolmalar konulurdu. O varmış gibi böyle bir şey yapalım dedik. Yaptığımız sarma ve dolmalar sınıra askerlerimize gidecek. İnşallah ağabeyim de onlarla birlikte yiyecek." ifadelerini kullandı.

Şehidin annesi Hatice Gedik ise "Sevdiği yemekleri yaptırdım, askerlere göndereceğim ve askerlerimizi doyuracağım kısmet olursa." dedi.

Hazırlanan yemekler, Suriye sınırındaki Mehmetçiklere gönderilecek.

Özel Operasyonlar Aracı IDEF 2021'de vitrine çıkıyor

6x6 Mayına Karşı Korumalı Araç Tedariki Projesi kapsamında geliştirilen Pars IV 6x6 Özel Operasyonlar Aracı ilk kez IDEF 2021'de sergilenecek

TÜRK Silahlı Kuvvetlerinin (TSK) ihtiyaçları için özgün olarak geliştirilen Pars IV 6x6 Özel Operasyonlar Aracı, 15'inci Uluslararası Savunma Sanayii Fuarı'nda (IDEF 2021) ilk kez sergilenecek.

AA muhabirinin edindiği bilgiye göre, Türk Silahlı Kuvvetlerinin envanterindeki zırhlı muharebe araçlarına yakın zamanda Özel Operasyonlar Aracı eklenecek.

FNSS ile Cumhurbaşkanlığı Savunma Sanayii Başkanlığı (SSB) arasında imzalanan 6x6 Mayına Karşı Korumalı Araç (MKKA) Tedariki Projesi kapsamında geliştirilen Pars IV 6x6 Özel Operasyonlar Aracı, özel operasyonlara yönelik ateş kabiliyeti, el yapımı patlayıcıya (EYP) karşı etkin koruması, yüksek mayın ve balistik koruma içeren beka altyapısı, yeni teknoloji ürünü görev donanımları ile mevcutların ötesinde bir araç olarak tasarlandı.

Milli imkanlarla FNSS tarafından tasarlanıp geliştirilen araç, özgün modüler bir zırh yapısına sahip bulunuyor. Entegre EYP kiti ve kullanıcı tarafından kolayca sökülüp takılabilen RPG ağı, aracın pasif koruma unsurlarını tamamlıyor.

2019 yılında başlayan MKKA Projesi'nde, aracın mayın, EYP ve balistik testlerinin tamamı kullanıcıyla birlikte, FNSS tesislerinde, Türk Silahlı Kuvvetleri tatbikat sahaları ve uluslararası akredite test merkezlerinde gerçekleştirildi. Araç, beka standartlarında tanımlanan yüksek seviye mayın tehditlerinin yanı sıra EYP ve tüm yönlerden gelecek balistik tehditlere karşı test edildi.

Süpersonik seslere duyarlı ve silah kuleleriyle entegre akustik uyarı sistemi, aktif karıştırma/köreltme sistemi, 360 derece çift kullanıcılı sis havanları ve KBRN (kimyasal, biyolojik, radyolojik, nükleer) sistemi de aktif koruma unsurları olarak araç üzerinde yer alıyor.

2 KAT ATEŞ GÜCÜ

Özel operasyonların taktik ihtiyaçları doğrultusunda, konseptiyle birlikte özgün olarak oluşturulan Pars IV 6x6 Özel Operasyonlar Aracı'nda yine FNSS tarafından geliştirilen 2 adet bağımsız Sancak Uzaktan Komutalı Silah Sistemi yer alıyor. İhtiyaç halinde kullanıcı tarafından silahı kolayca değiştirilebilen kulelerde, 3 ayrı silah tipi (7,62 mm, 12,7 mm makineli tüfek ile 40 mm otomatik bomba atar) kullanılabiliyor. Araç, çepeçevre etrafından veya yüksek noktalardan, eş zamanlı olarak farklı yönlerde belirecek tehditlere karşı gözetleme ve 2 kat etkili ateş gücü imkanı sağlıyor.

Araçların görev donanımı, tek araç seviyesinde ve birlik bütünlüğü içinde, ast-üst unsurlar arasında eş zamanlı, emniyetli ve kesintisiz iletişim, yüksek durumsal farkındalık, etkin komuta kontrol yeteneği içerecek şekilde yüksek teknoloji sistemler içeriyor.

Güçlü motoru, 7 ileri, 2 geri vitesli transmisyonu ile sınıfının en güçlü ve atak güç grubuna sahip araç, aynı zamanda yüksek seviye ayarlı bağımsız süspansiyonu ile farklı arazi ve yol koşullarında en iyi yol tutuşunu sağlıyor. Tüm tekerlerden tahrikli sürüş ve ön-arka akstan dönüş sistemine sahip Pars IV 6x6, sınıfındaki en düşük dönüş çapı ile meskun mahalde yüksek manevra yeteneğini içinde barındırıyor.

Envantere girmeden önce tamamlanması gereken zorlu testlerin ardından projede son aşamaya gelinecek ve Pars IV 6x6 Özel Operasyonlar Aracı Türk Silahlı Kuvvetlerine teslim edilecek. Böylelikle 6x6 sınıfında en yeni nesil muharebe aracı Türk ordusunun envanterine girecek.

Türk Silahlı Kuvvetlerinin yeni aracı, çok sayıda uluslararası katılımcının da yer alacağı IDEF 2021'de ilk kez sergilenecek.

■ GÖKSEL YILDIRIM - **AA**

Şehidimizin adını verdiler

TÜRKİYE savunma sanayisinin zırhlı kara aracı üreticilerinden Katmerciler, fuarda 2 yeni zırhlı aracın tanıtımını yapacak.

Katmerciler, 4x4 Meskun Mahal Müdahale Aracı'na, genç yaşta terör şehidi olan Eren Bülbül'ün adını verdi. Katmerciler'in aldığı bu kararla, 2017 yılında Trabzon'un Maçka ilçesinde terör örgütü tarafından katledilen 15 yaşındaki Eren Bülbül'ün adı terörle mücadelede görev alacak yerli ve milli bir zırhlı araçta yaşatılmış olacak.

Terörle etkin mücadelede özellikle şehir içi operasyonlarda güvenlik güçlerinin yeni gücü olması hedeflenen Eren 4x4, zırhlı muharebe aracı Hızır'dan daha küçük ölçekli bir araç olarak tasarlandı.

Eren 4x4, düşük silüeti, dar ve kısa gövde yapısı, kısa dönüş yarıçapı ile meskun mahalde yüksek manevra ve performans sergileyecek yapıya sahip bulunuyor. Araç, yüksek karın altı mesafesi, üstün tırmanma ve yan eğim kabiliyetleri, yüksek yaklaşma ve uzaklaşma açılarıyla dikkati çekiyor.

Yüksek balistik korumaya sahip zırhlı araç, mayınlara ve el yapımı patlayıcılara karşı güçlü koruma sağlıyor.

Araç, şehir içi kullanımında olduğu kadar "off-road" koşullarında da kullanıcıya konfor ve kullanım kolaylığı sunuyor. Uzaktan kumandalı stabilize silah sistemiyle hareket halinde ve hareketli hedeflere atış yapabilen araçta, otomatik hedef takip sistemi bulunuyor.

Katmerciler Icra Kurulu Başkan Vekili Furkan Katmerci, AA muhabirine, Eren 4x4'ün isim tercihine ilişkin şu değerlendirmede bulundu:

"Eren Bülbül, hepimizin yüreğini yakan, terörün gerçek yüzünün açığa çıkmasında ve Türkiye'nin terörle haklı mücadelesinde sembol haline gelmiş çok genç ve yiğit bir kardeşimizdi. Eren Bülbül ve onun şahsında terörle mücadelede şehit düşen her kardeşimize karşı bizlerin ve bu ülkenin vefa borcu var. Bu nedenle bir terör saldırısında hayatını kaybeden evladımız Eren'in adını, terörle etkin mücadelede güvenlik güçlerimizin elini çok güçlendireceğine inandığımız yeni zırhlı aracımızda yaşatmaya karar verdik. Eren Bülbül'ün şehit edildiği olayda bir önemli kaybımız daha vardı. Eren adı, Eren Bülbül'ü korumaya çalışırken şehit edilen kahraman askerimiz, Jandarma Astsubay Kıdemli Başçavuş Ferhat Gedik'in anısına duyduğumuz saygının da bir ifadesi olsun istedik. Her iki şehidimizi ve onlar nezdinde tüm şehitlerimizi rahmetle anıyor, anıları önünde saygıyla eğiliyoruz."

Malazgirt'te savaş aletleri bulundu

AHLAT Müze Müdürlüğü başkanlığında, Muş Alparslan ve Muğla Sıtkı Koçman üniversitelerinin iş birliğiyle geçen yıl başlatılan "Malazgirt Savaş Alanının Tespiti, Tarihi ve Arkeolojik Yüzey Araştırma Projesi" devam ediyor.

Muğla Sıtkı Koçman Üniversitesi Tarih Bölümü Öğretim Üyesi Prof. Dr. Adnan Çevik'in bilimsel danışmanlığında 10 üniversiteden 35 akademisyen, savaşın yaşandığı yerin tespit edilmesi amacıyla 3 noktada kazı çalışmalarını sürdürüyor.

Bu kapsamda Gülkoru köyü ile Malazgirt arasındaki 12 kilometrelik ovada çalışma yapan kazı ekibi, Malazgirt Savaşı'nda kullanıldığı değerlendirilen ok ve mızrak uçları ile çeşitli savaş aletleri buldu.

Prof. Dr. Çevik, AA muhabirine, proje kapsamında bu yılın 2. etap çalışmalarına başladıklarını ve farklı bölgelerde kazıların yapıldığını söyledi.

Özellikle savaş alanı denilen Malazgirt ile Süphan Dağı arasındaki yaklaşık 150 kilometrekarelik alanda belirlenen noktalarda yüzey araştırması yürüttüklerini aktaran Çevik, şunları kaydetti:

"Bu proje Malazgirt Savaşı'nın noktasal olarak nerede yapıldığını, gerçek zaman ve mekanda ortaya koymanın yanı sıra aynı zamanda ülkemizde yeni bir alan olan savaş arkeolojisinin yönteminin metodolojisini kurmayı amaçlamaktadır ama bu yıl daha çok savaşın ve çeşitli aşamalarının geçtiğini düşündüğümüz, savaşa ait objeler, ok uçları, mızrak, kılıç ne bulabilirsek onlara ilişkin çalışmalar yürütüyoruz. Bu çerçevede manyetik tarama yöntemi ile ovada tespit ettiğimiz yerlerde yüzey araştırması neticesinde çıplak gözle elde ettiğimiz ok uçları, mızrak uçları gibi çeşitli savaş objeleri, döneme ait sikkeler var. Tabi savaşı belgelemek amacıyla çalışmalarımızı yürütüyoruz."

JEORADAR YÖNTEMİYLE TESPİT EDİLDİ

Yüzey araştırmalarında uzmanların bilimsel olarak savaşın izi olabileceğini düşündükleri objelere dönük çalışma yaptığını belirten Çevik, şu bilgileri verdi:

"Çalışmalar kapsamında çok sayıda ok ve mızrak ucu gibi savaşa ait savaş materyali tespit ettik. Bu sene yürüteceğimiz sondaj kazılarıyla bunu artırmayı ve yerinde belgelemeyi planlıyoruz. Bunun, metodolojik anlamda çalışmalarımıza önemli bir akademik değer katacağını düşünüyoruz. Bu yıl yürüttüğümüz çalışmalarımızın, savaşın geçtiği alanda jeoradar yöntemiyle bu objeleri artırmaya ve doğrudan savaşın cereyan ettiği alanları noktasal olarak tespit etmeye dönük hedeflerimize hizmet etmesini bekliyoruz. Bu bulunturları tespit ettiğimiz yer, çok geniş ve savaşın geçtiğini düşündüğümüz alandır. Bu proje yaklaşık 150 kilometrekarelik bir alanı ihtiva ediyor. Savaşın Gülkoru köyü ile Malazgirt arasındaki yaklaşık 12 kilometrelik ovada cereyan ettiğini düşünüyoruz. Savaşa ait objeler de ve ilk yüzey araştırmamız da bu alanın çeşitli bölgelerinde yer alıyor."

TALİBAN'A KARŞI bölge teyakkuzda

Rusya Savunma Bakanı Sergey Şoygu, Taliban'ın Afganistan'ın Tacikistan ve Özbekistan ile olan sınırlarını kontrol ettiğini açıkladı. Şoygu, sızmaları önlemek için iki ülke ile ortak tatbikat düzenlediklerini bildirdi

AFGANİSTAN'DA Taliban'ın ilerleyişi devam ediyor. Ülkedeki 9 eyaleti ele geçiren Taliban güçleri, son olarak Afganistan'ın Tacikistan ve Özbekistan ile olan sınırlarını kontrol ettiğini duyurdu. Taliban'ın ilerleyişine karşı ise Rusya, Tacikistan ve Özbekistan sınır önlemlerini artırdı. Ülkelerine sızma girişimlerini önlemek isteyen bu üç ülke, Afganistan sınırında ortak tatbikat başlattı. Taliban'ın ilerleyişine karşı endişe duyan Çin de sınırına asker yığdı.

Afganistan'daki gelişmelerle ilgili bir gençlik forumunda açıklamalarda bulunan Rusya Savunma Bakanı Sergey Şoygu, "Bizim için ciddi olan Özbekistan ve Tacikistan sınırının Taliban'ın kontrolü altına alınmasıdır." dedi. Şoygu, Taliban'ın, Moskova'nın nüfuz olarak etkili olduğu bölgelere geçmemeye söz verdiğini kaydetti. Afganistan'da uyuşturucu kaçakçıları ve teröristlerin Tacikistan, Kırgızistan ve Özbekistan üzerinden Rusya'ya sızması gibi tehditlerin olduğuna dikkati çeken Şoygu, Kolektif Güvenlik Anlaşması Örgütü (KGAÖ) ülkelerinin buna karşı hazırlıklı olması gerektiğini vurguladı.

Şoygu, "Taliban liderleri, sınırı geçerek bölgelere saldırma yönünde herhangi bir yıkıcı girişimde bulunmayacağını söylese de Tacikistan ve Özbekistan askeri güçlerinin olası provokasyonlara hazırlıklı olması bizim için aşırı derecede önemlidir. Elbette, bunun için elimizden geleni yapıyoruz." açıklaması yaptı.

SINIRA ASKER YIĞILDI

Taliban tehdidine karşı hem Rusya hem Çin teyakkuza geçti.

Rus ordusundan salı günü yapılan açıklamaya göre, Tacikistan ve Özbekistan ile beraber 2 bin 500 askerle sınırda ortak tatbikat başlatıldı. Bu tatbikatların "Orta Asya ülkelerini çevreleyen radikal terörist grupların sızma tehdidi" altında gerçekleştiği bildirildi. Yapılan açıklamada, tatbikatlarda, Rusya'nın Tacikistan'daki askeri üssünü yenilemek için gönderdiği yeni taşınabilir hava savunma sistemlerinin de bulunduğu kaydedildi. Ayrıca ortak tatbikatların, bölgede Rus ordusunun Suriye'de uyguladığı askeri taktiklerin denendiği ilk tatbikat olduğu açıklandı. Şoygu, bölgede tatbikatların devam edeceğini sözlerine ekledi.

Diğer yandan Çin ve Rusya'ya ait kuvvetler, Çin'in kuzeybatısında bulunan ve Müslümanların yoğun olarak yaşadığı Ningksia Huy Özerk Bölgesi'nde askeri tatbikat yaptı. Askeri tatbikata 10 binden fazla kara ve hava birlikleri katılırken, komutanın Çin Komünist Partisi'nin Merkez Askeri Komisyonu Üyesi Li Zuocheng'de olduğu kaydedildi.

Çin devlet haber ajansı Xinhua'nın haberinde de, "Askeri tatbikat, Çin ve Rus orduları arasında terörle mücadele operasyonlarını güçlendirmeyi ve iki ülkenin uluslararası ve bölgesel güvenlik ve istikrarı ortaklaşa koruma konusundaki kararlılığını ve gücünü göstermeyi amaçlıyor" denildi.

Çinli yetkililer tatbikatın cuma gününe kadar süreceğini söyledi.

ENVANTERİN YÜZDE 81'İ YENİ

Çin birliklerinin başkomutanı Liu Xiaowu da Çin devlet televizyonu CCTV'ye verdiği demeçte, tatbikatın J-16 avcı bombardıman uçaklarının uzun menzilli kullanımı gibi yenilikçi savaş taktiklerini içereceğini söyledi. Liu, tatbikatta kullanılan silahların yüzde 81'inin yeni olduğunu kaydetti. Rus ordusu ise tatbikat kapsamında Çin'e Su-30SM savaş uçağı ve hava savunma sistemleri gönderdi. Rusya'nın Kommersant gazetesinin haberinde, tatbikatta Rus askerlerinin ilk kez Çin silahlarını kullandığı bildirildi.

BIDEN: PİŞMAN DEĞİLİM

ABD Başkanı Joe Biden ise yaklaşık 1 trilyon dolarlık altıyapı paketinin Senato'da onaylanmasının ardından Beyaz Saray'da değerlendirmelerde bulundu. Afganistan'da son birkaç gün içinde birçok şehrin Taliban'ın kontrolüne geçmesine ilişkin bir soru üzerine Biden, 20 yılda trilyonlarca dolar harcadıklarını, 300 binden fazla Afgan kuvvetini modern ekipmanlarla donattıklarını ve eğittiklerini söyledi.

Biden, Afgan liderlerin ulusları için savaşmak amacıyla bir araya gelmesi gerektiğinin altını çizerek, "Yakın hava desteği sağlayarak, hava kuvvetlerinin çalışır durumda olduğundan emin olarak, kuvvetlerine yiyecek ve ekipman ikmali yaparak ve tüm maaşlarını ödeyerek verdiğimiz taahhütleri tutmaya devam etmemiz konusunda ısrar edeceğim ama savaşmayı istemek zorundalar." dedi.

Afgan liderlerin siyasi olarak bir araya gelmeleri gerektiğinin farkına varmaya başladıklarını düşündüğünü belirten Biden, "Taahhüdümüzü tutacağız ama kararımdan pişman değilim." ifadelerini kullandı.

ANLAŞMAYA UYULMUYOR

ABD Dışişleri Sözcüsü Ned Price, günlük basın brifinginde Afganistan'daki son durumu değerlendirdi.

Taliban'ın ilerleyişini yakından takip ettiklerini ve ülkedeki son durumla yakından ilgilendiklerini kaydeden Price, ABD'nin bugüne kadar Afganistan'a hem askeri hem de ekonomik anlamda önemli katkılarda bulunduğunu ifade etti.

Price, Taliban'ın hızlı bir şekilde ilerleyişi ve sivil ölümleri konusunda ise, "Kuşkusuz Afganistan'daki şiddet seviyesi, Taliban'ın (ABD ile yaptığı) anlaşmadaki sözleriyle uyuşmamaktadır." değerlendirmesini yaptı.

'Göç konusu bir beka sorunudur!'

TEVFİK KADAN

TÜRK DEGS Başkanı Müstafi Tümamiral Cihat Yaycı, son günlerde gündeme oturan göç konusuna ilişkin Aydınlık'a değerlendirmelerde bulundu. "Göç konusu bir beka sorunudur. Türkiye'nin demografik yapısının bozulmasına tahammülü yoktur." diyen Yaycı, "Ciddi güvenlik ve milli birlik tehdidine ve hatta saldırısına dönüşmüş bu göç sorununa karşı acilen sınır güvenliği sağlanmalı, sınırlarımızdan giren herkes kayıt altına alınmalı, gayri hukuki giriş yapanlar hızlı durum değerlendirmesinden sonra sınır dışı edilmelidir." ifadelerini kullandı.

Amiral Cihat Yaycı şunları söyledi:

'TÜRKİYE'Yİ TEHDİT EDİYOR'

"2010 yılından itibaren Arap Baharı'nın etkisini artırmasıyla birlikte Ortadoğu'daki göç hareketleri şiddetlenmeye ve çeşitli boyutlar kazanarak genişlemeye başladı. 2011 yılında başlayan Suriye iç savaşının ardından Türkiye'ye mülteci, sığınmacı, yasadışı göçmen gibi statülere sahip milyonlarca insan göç etmeye başladı. Türkiye'nin Avrupa rotasında oluşu, ekonomik imkanının geniş ve toplumsal istikrarının güçlü olması gibi pozitif sebepler nedeniyle de başta Suriye olmak üzere Ortadoğu'daki savaşlardan ve siyasi istikrarsızlıklardan bunalan kitleler tarafından Türkiye'ye olan göç, ciddi seviyelere ulaştı. Ocak 2021 tarihinde elde edilen resmi verilere göre Türkiye'de 3.688.238 Suriyeli sığınmacı bulunmaktadır. Diğer yandan yine resmi kayıtlara göre 320 bin dolayında farklı uyruklara sahip sığınmacıda Türkiye'de yaşamaktadır. Resmi rakamların dışında Türkiye'ye Suriye, Irak ve Iran gibi komşuları başta olmak üzere yoğun şekilde kayıtsız göçmen girmektedir. Bölgedeki hatta müslüman nüfus coğrafyasındaki en istikrarlı ekonomiye ve toplumsal barışa sahip laik Türkiye, kendi ülkesinde ekonomik, sosyal ve siyasal baskı altında yaşayan kitleler için çekim merkezi haline gelmiş durumda. Bu durum ise Türkiye için ciddi bir kayıtsız göç sorunu yaratarak Türkiye'nin hem ekonomisini hem de demografik yapısını tehdit etmektedir.

'SOSYOLOJİK KIRILMAYI TETİKLER'

"Türkiye, Atatürk'ün kurduğu Cumhuriyet sayesinde, Ortadoğu hatta tüm müslüman nüfus ağırlıklı ülkeler arasında eğitim seviyesini çağdaş ve ilerici boyutlara çıkarmış ülkelerin en başında gelmektedir. Türkiye'nin ekonomik yapısı da oldukça geniş ve gelişmiş bir düzeydedir. Kentli nüfusu da, göç veren söz konusu ülkelerle kıyaslandığında oldukça ciddi rakamlara ulaşmıştır. Tüm bu verilerin sonunda; Suriye, Afganistan, Irak, Iran ve diğer ülkelerden göç eden kitleler ile Türk halkı arasında başta; eğitim, kültür ve ekonomik yapı olmak üzere birçok alanda ciddi uyuşmazlıklar mevcuttur. Bu sosyolojik gerçeklik de entegrasyon ve bütünleşme sorununun ne kadar ciddi ve aşılması zor bir olgu olduğunu ortaya koymaktadır. Bu uyuşmazlıkların yeni gelen kitlelerle daha da öne çıkacağı aşikardır. Düzensiz göç Türkiye'deki sosyolojik kırılmaları tetikleme potansiyeli taşıyan ve dikkat edilmesi gereken bir olgu olarak karşımıza çıkmaktadır.

'HAKSIZ REKABET BAŞLADI'

"Suriyeli ve Afgan sığınmacıların Türkiye'de yaşadıkları bölgeler; Esenyurt, Bağcılar, Zeytinburnu gibi genelde dar gelirli emekçi insanların yaşadığı ve şehrin peripherisinde yer alan semtlerdir. Bu bölgelerdeki emek piyasasının rekabet durumu düzensiz göçmenlerle birlikte daha şiddetli ve haksız hale gelmiştir. Güvencesiz, sigortasız ve kayıtsız çalıştırılan düzensiz göçmenler hem ekonomik hem de toplumsal sıkıntıları derinleştirmektedir. Unutulmamalıdır ki; Türkiye'ye giren her bir kayıtsız sığınmacı aynı zamanda kayıtsız işçi olarak emek piyasasındaki yerini almaktadır. Ekonomideki kayıtsız iş gücü oranının artmasıyla birlikte istihdam oranları düşmektedir. Diğer yandan, emek gücünün, ucuz ve yoğun olması nedeniyle katma değerli ve kalifiye üretim sistemi sekteye uğramaktadır. Bu durumda ise Türkiye ekonomisi olumsuz etkilenmekte, Türk vatandaşları, daha ucuz, kayıtsız ve vergisiz emek ikmanı sağlayan sığınmacılarla rekabet etmek zorunda kalmaktadır. Bu durum yeni göç dalgasıyla artması özellikle işçi ve mavi yakalı kitlelerin yoğun yaşadığı bölgelerde şiddet olaylarını tetikleme potansiyeli taşımaktadır.

İLLEGAL FAALİYETLER ARTIYOR

"Kayıtsız göçün artmasıyla birlikte illegal faaliyetlerde de artış meydana gelmektedir. Örneğin; Afgan sığınmacıların yoğunlaşmasıyla birlikte Van, Ağrı gibi bölgelerde insan kaçaklığı oldukça yaygın hale gelmiştir. Hatta Van Gölü çevresinde balıkçılık için kullanılan tekne ve botların insan kaçaklığı için kullanıldığı da bilinen vakalar arasındadır. BBC'nin hazırladığı rapora göre; Dünya'daki afyon (eroin) üretiminin yüzde 90'ı Afganistan'da gerçekleşmektedir. Bu uyuşturucu 'Balkan Rotası' yani Türkiye üzerinden Avrupa pazarına ulaştırılmaktadır. Terör örgütü PKK'nın en ciddi gelir kalemlerinden birisi olan uyuşturucu da Afganistan ve Pakistan'dan temin edilen afyona dayanmaktadır. Tüm bu verilerle ve Afganistan'dan ülkemize gelen sığınmacı akını birleştirildiğinde Türkiye'nin narko-terör anlamında da ciddi bir riskle karşı karşıya olduğu ortaya çıkmaktadır. Türkiye'ye kayıtsız şekilde giren her bir Afgan sığınmacı ciddi bir narkotik riski de barındırmaktadır. Sığınmacı akımının bu şartlarda devam etmesi uzun vadede birçok illegal faaliyeti normalleştirirken Türkiye'nin terör tehlikesi altında bulunan illerinin huzuru ve güvenliği için de yeni riskler yaratmaktadır.

ESPİNOYAJ TEHLİKESİ

"Kayıtsız göç beraberinde espiyonaj tehlikesini de kuvvetlendirmektedir. Örneğin; Iran'ın Afganistan ve Pakistan Şiilerinden oluşan Fatimiyyun ve Zeynebiyyun isimli tugayları bulunmaktadır. Bu askerler Iran'ın farklı ülkelerdeki vekil gücü hatta casusu olarak faaliyet yürütmektedir. Iran; Suriye, Lübnan, Yemen gibi ülkelerde bu kitleleri yoğun şekilde desteklemekte ve fonlamaktadır. Türkiye'nin stratejik durumu ve Suriye'deki pozisyonu baz alındığında bir takım devletlerin yeni Afgan göçünü kendi emelleri için kullanması oldukça olası gözükmektedir. Diğer yandan; istihbarat örgütlerinin Türkiye faaliyetleri için kullanılacak potansiyel binler karşımızda durmaktadır. Özellikle Afganistan ve Suriye üzerinde gerçekleşen kayıtsız göç dalgası Türkiye'nin güvenlik ve huzurunu tehdit etmektedir.

'FONCULAR SAVUNUYOR'

"Suriyeli göçü Türkiye'nin demografik yapısını tehdit ederken; Suriye'nin kuzeyini işgal eden PKK'nın bölgeyi homojenleştirmesine ve Kürtleştirmesine de kapı aralamaktadır. Suriye savaşındaki veriler ve göç durumu incelediğinde Kuzey Suriye'deki yüzlerce Arap ve Türkmen köyü boşaltılarak buralara YPG unsurları yerleştirilmiştir. Türkiye'nin aleyhinde gerçekleşen kayıtsız göç sorunu YPG-PKK'nın lehinde ilerlemektedir. ABD, AB ve diğer yapılanmalardan fon alan medya kişileri ve kurumları incelediğinde de tamamının ciddi şekilde düzensiz göçmenleri ve kayıtsız sığınmacıları savunduğu görülmektedir. Belli bir ajanda da yayın ve program yapan bu kişi ve kurumların tavrı da dikkate alındığında Suriyeli ve Afgan göçünün Türkiye'ye olan siyasi, ekonomik, toplumsal ve demografik maliyeti giderek tehlikeli seviyelere ulaşmaktadır.

'SINIR DIŞI EDİLMELİLER'

"Göç konusu bir beka sorunudur. Türkiye'nin demografik yapısının bozulmasına tahammülü yoktur. Ciddi güvenlik ve milli birlik tehdidine ve hatta saldırısına dönüşmüş bu göç sorununa karşı acilen sınır güvenliği sağlanmalı, sınırlarımızdan giren herkes kayıt altına alınmalı, gayri hukuki giriş yapanlar hızlı durum değerlendirmesinden sonra sınır dışı edilmelidir."

İsviçre'ye PKK/YPG tepkisi

İSVİÇRE'NİN Ankara Maslahatgüzarı, Cenevre'de PKK/YPG terör örgütü iltisaklı sözde bir temsilciliğin açılması nedeniyle Dışişleri Bakanlığına çağrılarak protesto edildi.

Dışişleri Bakanlığından yapılan yazılı açıklamada "Cenevre'de PKK/YPG terör örgütü iltisaklı "Kuzey ve Doğu Suriye Özerk Yönetimi Temsilciliği" adı altında sözde temsilciliğin açılışının yapılmasına yönelik İsviçre'nin Ankara Büyükelçiliği Maslahatgüzarı'nın Bakanlığa davet edilerek protesto edildiği ve Maslahatgüzar'dan konuyla ilgili izahat istendiği" belirtildi.

Açıklamada, "Bu konuda İsviçre makamları nezdinde evvelce de girişimler yapılmış olduğu hatırlatılarak bu kanlı terör örgütünün ve iltisaklı gruplarının dernek ya da sivil toplum örgütü gibi isimler altında propaganda ve meşruiyet kazanma girişimlerine hiçbir şekilde izin verilmemesi ve terör propagandasına derhal son verilmesi gerektiği vurgulanmıştır." ifadesi kullanıldı.

Terörle mücadelede terör örgütleri arasında ayrım yapılmaması gerektiği vurgulanan açıklamada şunlar kaydedildi:

"Kendilerini hedef almıyor diye terör örgütlerine kucak açanlara bu illetin bir gün kendilerini de vurabileceğini hatırlatıyoruz. Ülkemiz, AB tarafından da terör örgütü olarak kabul edilen PKK ve iltisaklı gruplarla mücadelesini her yerde kararlılıkla sürdürecektir."

27 senatörden S/İHA mektubu

ABD Dışişleri Bakanı Antony Blinken'e mektup yazan 27 Kongre üyesi, Türkiye'nin ürettiği İHA/SİHA'ların ABD çıkarlarını tehdit ettiğini savundu: "SİHA'lar istikrarsızlıkları daha da ileri taşıma potansiyeli görmezden gelinemeyecek kadar büyük. ABD'den Türkiye'ye drone teknolojisi ihracatı derhal durdurulsun."

Kathimerini'nin haberine göre, Rusya'dan alınan S-400 hava savunma sistemi nedeniyle yaptırım uygulayan ve Türkiye'yi F-35 programından çıkaran ABD'de, 27 Kongre üyesi bir mektup kaleme aldı. Dışişleri Antony Blinken'a gönderilen mektupta hem Demokrat hem de Cumhuriyetçi siyasetçilerin imzası var. Söz konusu mektupta Türk SIHA'larının bölgeyi istikrarsızlaştırdığı iddia edildi. Mektubun devamında Türkiye'deki SIHA'ların üretiminin durmasını isteyen senatörler, bu araçların ihraç edilmesinin de önüne geçilmesini talep ediyor.

Yakın zamanda ABD'nin önde gelen savunma haberleri sitesi "defense news"te de TB3'ün Türkiye'yi caydırıcı bir güç haline getirmeye başladığı yazılmıştı. Türkiye'nin denizde de İHA filosu oluşturduğuna değinilen haberde, Doğu Akdeniz'in daha istikrarsızlaşacağı savunulmuştu. Türk İHA/SİHA'larının üretici BAYKAR Makina ise Türkiye'yi açık semalardan alıkoyabilecek herhangi bir yaptırım olmadığını vurguluyor.

Aralık

İsmet ÖZÇELİK

YCHP'deki CHP'liler daha ne kadar susacak?

CHP'li dostlarla karşılaşınca,
Sık sık tartışıyoruz.
CHP'yi eleştirmemize sitem ediyorlar.
Hemen Ak Parti'nin hatalarını öne çıkarıyorlar.
Parti yönetiminin yanlışlarını sıraladığımızda,
"Abartıyorsunuz" diyorlar.

SON ÖRNEK

Keşke biz yanılsak.
Ama haklılığımız sürekli kanıtlanıyor.
En son CHP, HDP ve EMEP,
Erzincan Kılıçkaya Köyünde,
"Zini Gediği anması" yaptı..
Düzenlenen törende,
Atatürk'ün emriyle bastırılan,
Dersim kalkışmasının bastırılması için,
"Katliam, barbarlık" denildi.
"Dersim'den Zini'ye tüm katliamları kınıyoruz" pankartı açıldı.
Altındaki imzalar:
CHP, HDP, EMEP, PSAKD ve Eğitim Sen.

BU MU ABARTMA

Atatürk'ün kurduğu parti,
Kurucu genel başkanını,
"Katliamcı, barbar" olarak suçluyor.
Ortak yapılan toplantıdaki,
Tüm hakaretleri alkışlıyor.
Bu mu abartma.
Atatürk mezarından kalksa,
Kimi sopayla kovalar acaba?
YCHP'de kendilerine hala CHP'li diyenler,
Daha ne kadar susacak.

NEREDEN NEREYE

Yıllardır CHP'yi izlerim.
Ecevit'in CHP Genel Başkanlığını da hatırlıyorum.
12 Eylül sonrasını da.
2010 yılında yapılan kaset operasyon öncesi,
CHP'de yanlışlar yok muydu?
Elbette vardı.
Ama bir CHP örgütü,
Bir CHP yöneticisi, bir CHP üyesi,
Atatürk'e **"katliamcı"** diyecek,
Parti disiplin kurulu olağanüstü toplanır,
Bunu söyleyenleri,
Bir dakika bile partide tutmaz,
Kulağından tutup atardı.
Şimdi neredeyse bu sözleri söylemeyenler,
Partiden atılıyor.
Nereden nereye…

NEREYE KADAR

Olay sonrası,
CHP'li tanıdıklarımla tekrar görüştüm.
Bazılarının haberi olmasa da,
Genelde haberdarlar.
CHP'de üst düzeyde görevlerde bulunmuş,
Kıdemli bir CHP'liye,
"Bu iş nereye kadar gider?" diye sordum.
Yanıtı özetle şu oldu:

ENERJİ BİRİKİYOR

"Parti tabanında rahatsızlık artıyor.
İzlenen politikalar tepki büyüyor.
Ege, Kıbrıs, Azerbaycan, Libya, Suriye,
Rusya, Çin, Asya,
PKK/HDP, FETÖ, …
Hepsine itirazlar yapılıyor.
Ciddi bir enerji birikmesi var.
Bunu nereden anlıyorum;
Bizim kuşaklar yaşlandı.
Korona salgını nedeniyle,
Partililerle eskisi gibi toplanamıyoruz.
Ama cenazelerinde, düğünlerde, … karşılaşıyoruz.
Taban gidişatı açık açık eleştiriyor.
Son dönemlerde bu hızlandı.
CHP'nin konumlandığı yer,
CHP'lileri ürkütüyor.
Bu önümüzdeki dönemde daha da hissedilecek.
Bazı eski yönetici arkadaşlarla görüşüyorum.
Onların izlenimi de aynı.
Tabandaki itirazların yükselmesinden,
Onlar da memnun."

CHP İŞGAL ALTINDA

Gerçek CHP'lilerden sık sık,
"CHP işgal altında.
Yöneticilerin çoğu CHP'li değil.
İzlenen politikaların 'Altı Ok'la ilgisi yok.
ABD'nin politikaları,
CHP'nin politikaları olamaz…" gibi serzenişler duyuyoruz.
Ama ne yazık ki,
Harekete geçen pek yok.
Umanz taban baskısı,
İllerde, ilçelerde ve merkezde,
Parti ileri gelenlerini tavır almaya zorlar.
Aksi halde;
Emperyalizme direniş mücadelesinde kurulan CHP,
Emperyalizmin tam oyuncağı olacak.
Zaten şu andaki rolü de bu.
Zaman daralıyor.
Uyarması bizden..!

Vatan Partisi: Asıl barbarlık feodal kalıntıları savunmak!

Atatürk'e 'barbar' dediler

CHP, HDP ve EMEP'li yöneticilerin katıldığı 'Zini Gediği anmasında' Dersim kalkışmasının bastırılması katliam olarak nitelendi, o günden bugüne barbarlığın sürdüğü öne sürüldü. Atatürk döneminin barbarlık olarak nitelenmesine Vatan Partisi öncülerinden tepki geldi

GÖKHAN BÜYÜK

CHP'li yöneticiler HDP ve EMEP'le birlikte Erzincan Kılıçkaya Köyünde düzenlenen "Zini Geçidi anmasına" katıldı. Anmada Atatürk'ün emriyle Dersim kalkışmasının bastırılmasına 'katliam' denildi. Anma yürüyüşünde katılımcılar, üzerinde CHP, HDP, EMEP, PSAKD ve Eğitim Sen imzasının bulunduğu "Dersim'den Zini'ye tüm katliamları kınıyoruz" yazılı pankart açtı.

EMEP Erzincan İl Başkanı Haydar Polat kalkışmanın bastırılmasını barbarlık ve katliam olarak nitelendirerek, "1938'de 97 masum insan barbarca katledildi. Atalarımızın katledildiği yerde yaptığımız anıt mezar bile tahrip edilerek barbarlıkta sınır tanımadıklarını gösterdiler. Bugün de ülkenin birçok yerinde barbarlıklar yaşanıyor. Tüm bu barbarlıklara karşı halkların kendi ittifak seçeneğini yaratması gerekiyor." dedi.

CHP Erzincan İl Başkanlığı da katliam sözüne katılarak twitterdan "Zini Gediği Katliamı, 6 Ağustos 1938 tarihinde Erzincan ilinin Kılıçkaya Köyü Zini (ya da Zeyni) Gediği'nde 95 köylünün kurşuna dizilerek öldürülmesi olayıdır. CHP İl başkanı ve örgütü olarak anma törenine katıldık" paylaşımı yaptı.

Anmadaki Dersim katliamı ve barbarlık ifadelerine Vatan Partisi Erzincan İl Başkanı Serkan Karatepe ve Vatan Partisi Diyarbakır İl Başkanı Ferdi Tanhan'dan tepki geldi.

'MUSTAFA KEMAL'E DİL UZATANLAR BİZDEN DEĞİLDİR'

Vatan Partisi Erzincan İl Başkanı Serkan Karatepe CHP'nin HDP'ilileştiğini belirttiği açıklamasında şu ifadeleri kullandı: "CHP'nin HDP ile birlikte yapmış olduğu eylem CHP adına tam bir HDP'lileşme örneğidir. CHP yönetimi geçmişine ihanet etmiştir. Cumhuriyet'in kurucu iradesinin Cumhuriyet yaşası dive yaptığı eylemlere katliam yaftası yapıştırmak ihanetin en büyük örneğidir. Bu eylemi yapan CHP, HDP, EMEP, Eğitim Sen, Pir Sultan Abdal Kültür Derneği ve Erzincan Dersimliler Kültür Derneği Erzincanlıları temsil etmemektedir. Erzincan halkı kurucu değerimize bağlıdır ve Cumhuriyet'in yaptığı önemli işlere sahip çıkmaktadır. Mustafa Kemal'e dil uzatanlar bizden değildir."

'ATATÜRK'ÜN BOYNUNA KATLİAMCI YAFTASI ASMAYA ÇALIŞTILAR'

Vatan Partisi Diyarbakır İl Başkanı Ferdi Tanhan da CHP'nin HDP'ye kalkan olduğunu vurgulayarak şunları söyledi: "CHP, HDP ile birlikte Atatürk'e katliamcı diyor, Atatürk'ü kınıyor ve Türkiye'yi bölmek isteyenlerle birlikte yürüyor. En son Erzincan'da Tunceli harekatıyla feodal gericiliği ve bölücülüğü bastırdığı için Atatürk'ün boynuna katliamcı yaftası asmaya çalıştılar. CHP aslında bütün bölgede en Atatürk düşmanı, en bölücü, en Atlantik yanlısı siyasetlerin merkezi durumunda. Atatürk'e barbar, katliamcı demek sadece tarihe karşı işlenmiş bir ihanet değildir. Bugün yürüyen ve Türkiye'yi birleştiren mücadeleye kast etmektir. ABD piyonu terör örgütünün yok olmasını engelleme girişimidir. CHP, PKK'ya göğsünü siper etmektedir.

"CHP, Atatürk ile birlikte vatan bütünlüğünü suçlamaktadır. Bu suçlama üzerinden PKK'ya karşı Türk askerinin, polisinin ve köy korucusunun harekâtını baltalama uygulamalarına tarihsel dayanaklar oluşturuyorlar. Biliyorsunuz, Tunceli'ye CHP-HDP/PKK işbirliğiyle Seyit Rıza Heykeli de diktiler. Millet İttifakı, bir Dersim İttifakı oldu bugün.

'DERSİM ORTAÇAĞDIR'

"Ağalık ve aşiret reisliğinden şeyhliğe kadar derebeylik ilişkilerinin temizlenmesine karşı çıkmak esas barbarlıktır. Dersimi savunmak çevre illere yönelik talan rejimini savunmaktır. Aşiretler arası kanlı boğazlaşmaları istemektir. Köylünün can ve mal güvenliğine karşı suç işleyen esas barbarlıkla buluşmaktır. Bölgedeki derebeyliğin silahlı iktidarının yıkılması bir çağdaşlaşma atılımı ve vatan bütünlüğünü sağlama hamlesidir. Buna karşı çıkanlar tarihte olduğu gibi yine hezimete ve bozguna uğrayacaklardır. Dersim ortaçağdır, Tunceli cumhuriyettir. Bu doğru bakışı savunma cesareti ve erdemi bölgede bir tek Vatan Partisi'nde vardır. Diğer bütün partiler Dersim'e, Şeyh Said'e ve Ortaçağ'a kucak açarak HDP ile buluşuyor. Sadece bu bile geleceği temsil eden, Kemalist Devrim' i tamamlayacak iradenin Vatan Partisi'nde olduğunu görmek için yeterlidir."

Atatürk'e 'katliamcı' diyenlere 'onurumuz' dediler

2014 yılında CHP Genel Başkan Yardımcısı Sezgin Tanrıkulu, 'Dersim' için özür dilemiş, "Genel başkanımın bilgisi dahilinde buraya geldim, CHP Genel Başkan Yardımcısı olarak Dersim'de acı duyan herkesten bin kere özür diliyorum" ifadelerini kullanmıştı.

Aynı günlerde Dersim tartışmalarına CHP Tunceli Milletvekili Hüseyin Aygün de katılmış ve "Dersim Katliamı, meclis özründen sonra ise bir 'Dersim Kanunu' ile çözülebilir" demişti.

CHP Bursa Milletvekili Orhan Sarıbal ise resmi twitter hesabından "Unutmadık, asla unutmayacağız! Dersim katliamında yitirdiğimiz canları saygıyla anıyorum." diyerek 1938 Dersim kalkışmasının bastırılmasını katliam olarak değerlendirmişti.

Geçen günlerde TV100'de yayınlanan 'Şimdi Konuşalım' programında 'Dersim' tartışması yaşanmıştı. Vatan Partisi Genel Başkan Yardımcısı Utku Reyhan, "Atatürk'ün kurduğu parti ama bugün onunla pek bir ilgisi kalmamış gibi görünüyor. Milletvekilliği yapmış isimler 'Dersim Katliamı' diyorlar. 1937-38 yılında Atatürk'ün sağlığında ve onun emriyle yapılan harekata katliam diyorlar." demişti. Reyhan'ın sözlerine CHP Ankara Milletvekili Yıldırım Kaya'dan itiraz gelmiş, ısrarla CHP'li Sarıbal'ın böyle bir açıklamasının olmadığını öne sürmüş, Sarıbal ve Tanrıkulu için "İkisi de arkadaşımızdır, onurumuzdur" ifadelerini kullanmıştı.

'DERSİM' SÖYLEMİNDE PKK'YLA OMUZ OMUZALAR

Derebeylik düzeni devrimci elle yıkıldı!

"**DERSİM**" konusu yine gündeme geldi. Hem de CHP eliyle… Oysa Osmanlı'dan kalan derebeylik düzeninii bizzat CHP yıkmıştı. Ne yazık ki bugün "sorun" haline getirmeye çalışanlarla kol kola. Ilgınçtır "Ermeni soykırımı" yalanlarıyla birlikte "Dersim katliamı" birlikte yürütülüyor… Hem de ABD ve AB eliyle… 1935-38 yılları arasında baş gösteren bu mesele sadece askeri yöntemlerle değil, çok yönlü bir planla kökten halledildi ve Tuncelİ bugün eğitim düzeyi ile en ileri iller arasına girdi... Bu durumu dönemin Başbakanı İsmet İnönü, "Biz 1950'de iktidarı bıraktığımız zaman, bütün Türkiye illeri içinde ilk mektebi en çok olan vilayet Dersim'dir" sözleriyle özetler. (Ercan Dolapçı, Devrimin Iki Yüzü, Kategori Yayıncılık, Istanbul, 2017, s.241.)

Türk devleti bu gözel bölgeye kalkınma eliyle de gitti. Köprüler, yollar, sağlık ocakları, lojmanlar yaptı; üretim araçları götürdü. Derebeylik düzenini kökten çözdü ve halkı ağaların elinden kurtardı. Bölgede inceleme yapan Cumhuriyet yönetiminin müfettişi Naşit Hakkı Uluğ bölgeyi anlatırken şu çarpıcı durumu aktarır: "Öğle aileler vardı ki iki keçiyle geçinirdi." Işte "Dersim" diyenler bu düzeni istiyor.

NAŞİT HAKKI ULUĞ'UN KALEMİNDEN TUNCELİ

Uluğ, bölgeyi adım adım incelemiş ve bütün gelişmelerin içinde olmuş. Bunları da her yönüyle çalışmasına aktarmış. Işte Uluğ'un kaleminden Dersim'de derebeylik: "Seyitlerin bazıları tam manasıyla derebeyi idiler. Kendi şahıslarında büyük siyaset (!) kuvveti ile aşiret reisliğini toplayan kimseler en tehlikeli derebeyleri olmuşlardı. Yanım asır önce bütün Dersim'e hükmeden en nüfuzlu derebeyleri Pülümür'ün Şah Hüseyin'ün oğlu idi, onlar tepelendi, Koç uşağından Idare Dersim'in en kabadayı haydudu oldu. O da tepelenince Seyit Rıza'nın ikbal devresi başladı. Bu Seyit hem Abbas uşağının başı ve hem de soy kütüğünü daha önce öğrendiğimiz Şeyh Hasanlar kolunun dini amiriydi.

Bununla beraber burada tekkeye, seyide vakfedilmiş topraklar ve bu topraklar üzerinde ortakçılıkta çalışan insanların kazancıyla işler tekkeler ve tapınaklar olmadığı için, Dersim'in Şamanları, eğer aşiret ağası değillerse cerrarlıkla, bir totem ticareti, sadaka veya adakla yaşadılar. Seyit Rıza'nın serveti bu cerrarlık gelirinden daha ziyade avanesinin capullarda vurduğu mallarla meydana gelmişti." (Naşit Hakkı Uluğ, Tunceli Medeniyete Açılıyor, Kaynak Yayınları, 2007, s.114.)

Uluğ, çalışmasında Dersim'in geçmişine de değinerek Tanzimat ve Meşruti Inkılâp sırasında yapılan ıslahat çalışmalarının sadece "tepeleme" faaliyetiyle sınırlı kaldığını belirterek buna ancak Cumhuriyet döneminde yapılan köklü müdahaleyle son verildiğini belirtiyor ve şunları söylüyor: "Eğer Dersim işi -savaşların doğurduğu acil sebepler dışında da- daima bir tepeleme konusu olarak ele alınmasaydı, bugün bu dert bize kadar miras olarak kalmazdı."

ÖNGÖREN'İN RAPORU

Cumhuriyet döneminde 1927, 1928, 1929 ve 1931 yıllarında bölgede yoğun eşkıyalık faaliyetleri görülür. Cumhuriyet idaresi buralara Mahmut Esat Bozkurt, Abdülhalik Renda ve Dr. Talî Öngören beyleri inceleme yapmak için gönderir. Öngören şu öneride bulunur: "Dersim'de yirmi otuz senedir 'cezalandırma' görmeyen aşiret yoktur, fakat bu cezalandırmalar esnasında ağalar yanlarına en güvenilir silahşorlarını alarak ya mağaralara ya da sarp meşeliklere saklanıyorlar ve bunları bu çetin coğrafya içinde bulmak mümkün olamıyordu. Aşiret uşaklarından birkaçı öldürülüyor, halkı kaçan köyler yaklıyor, birkaç sürü ele geçirliliyor ve nihayet komşu ve hasım aşiret ağalarından bir ikisi hükümet katındaki nüfuzlarını artırmak için birkaç zavallıyı yakalayıp, hükümete teslim ediyorlardı. Dersim'de böyle birçok cezalandırmalar olmuştu. Bazı kumandanların şiddetli hareketleri dillerde destandı; fakat bütün bu şiddetli hareketler etki bakımından devamsız ve nihayet bölgesel olmaktan kurtulamamış, asker döndükten sonra, dağlardaki halk yerli yerine gelerek Dersim gene eski kılığını bulmuştu. Dersim'e giren kuvvet, her işi bitirerek, yani silahı ve suçluyu ağayı, reisi ve seyidi alarak çıkmalıydı ki, yapılan her ıslah hareketinin önüne geçen bu canlı ve cansız etkenlerden Dersim temizlenmiş olsun!"

DERSİM İMAR EDİLMELİ

Uluğ ayrıca şu tespiti de yapıyor: "Bu suretle devletin bir tahakküm vasıtası değil, her zaman iyilik getiren ve iyilik isteyen bir teşkilat olduğu, bu geri kalmış insanlara ispat edilmelidir, velhasıl Dersim, imar edilmeli ve medenileştirilmelidir. Devlet bu düşüncelere göre bir program dâhilinde kademe kademe Dersim'in içine yerleşmeli ve bu program büyük bir ısrarla uygulanmalıdır."

9 KÖPRÜ 480 KM YOL

Ve denildiği gibi de yapılır. 1936 yılında bir plan yapılır ve her yıl 4 milyon lira harcanması öngörülür. Büyük bir seferberlik yapılır. 1937 yılında dağ taş taranır. Eşkıya bir yandan tepelenir bir yandan da büyük bir yatırım hamlesine girişilir. Yollar yapılır. Köylü bu çalışmaya katılır ve ilk defa günlüğü 1 liradan çalışmaya başlar. Bu görülmemiş bir paradır. Ayrıca Munzur çayına köprüler, okullar, şehirler ve memurlar için lojmanlar yapılır. Öyle ki köprüler yakılması diye betondan yapılır, yıkılmasın diye de başına bekçi konur. Gelen geçen yük kamyonlarının yükleri indirilip hayvanlarla karşıya taşınır. Sonra buradan tekrar kamyonlara bindirilerek yoluna devam ettirilir. Kolay mı köprü yapmak! Iki yılda 480 km yol, 684 metre uzunluğunda da dokuz beton köprü yapılmıştır.

İSMET PAŞA: ISLAHATI SÜS OLARAK GÖTÜRMEDİK

Zamanın Başvekili İsmet Paşa bu kararlılığı şu ifadelerle açıklar: "Oradaki vatandaşların işitmelerini isterim ki, Cumhuriyet hükümeti oraya ıslah programını süs olarak, heves olarak götürmedi. Zorluklara uğrasa da yaz ve kış bu programı bız orada uygulayacağız!"

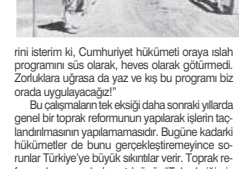

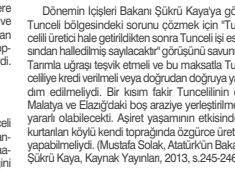

Bu çalışmaların tek eksiği daha sonraki yıllarda genel bir toprak reformunun yapılarak işlerin taçlandırılmasının yapılamamasıdır. Bugüne kadarki hükümetler de bunu gerçekleştiremeyince sorunlar Türkiye'ye büyük sıkıntılar verir. Toprak reformu konusunda Ismet Inönü, "Tek eksiğimiz toprak reformunu başaramamız oldu" der.

ASKERİMİZİ KİM ŞEHİT ETTİ!

Bugün Dersim'de ağaların ve şeyhlerin katlettiği yüzlerce askerimizden ise bahseden yok. Olan yine Mehmetçik'e oluyor! 21 Mart 1937 günü Singeç Köprüsü yakınındaki karakola saldıran eşkıya 33 askerimizi şehit etmişti. Harekât da bunun üzerine başlamıştı. Ayrıca Harçik deresi üzerindeki Pah Köprüsü de havaya uçurulduv ve askerlere ateş edildi. 56 askerimiz daha hayatını kaybetti ve bunun üzerine büyük harekât başlatıldı. Yapılan Türk devletine açıkça isyandı. Zaten aşiretler toplanmış ultimatomla bunu dünyaya ilan etmişlerdi.

'EŞKIYALIK KISA SÜREDE BERTARAF EDİLDİ'

Atatürk, 1 Kasım 1937 günü TBMM'de Tunceli olaylarına değinerek, huzur ve sükûnun sağlandığını ve Cumhuriyet yurttaşlarının refah ve saadet imkânlarından azami şekilde istifade ettiğini belirterek, "Ileri hükümetçiliğin şıan, halkı, kudretini olduğu kadar şefkatine de samimiyetle inandırabilmesidir. Büyük küçük bütün Cumhuriyet memurlarında bu zihniyetin en geniş ölçüde gelişmesine önem vermek çok yerinde olur" der. (Atatürk'ün Bütün Eserleri, C.30, Kaynak Yayınları, 2011, s.72.)

Atatürk, hasta yatağında hazırladığı 1 Kasım 1938 tarihli TBMM açış konuşmasında da Tunceli'deki duruma değinerek şunları söyler: "Uzun yıllardan beri devam eden ve zaman zaman had bir şekil alan Tunceli'ndeki toplu eşkıyalık hadiseleri, belirli bir program dahilindeki çalışmaların neticesi olarak kısa bir zamanda bertaraf edilmiş, o mıntıkada bu gibi vakalar bir daha tekerrür etmemek üzere tarihe devrolunmuştur. (Bravo sesleri) Cumhuriyet'in feyzinden yurdun diğer evlatları gibi oradakiler de tamamıyla istifade edeceklerdir." (age., s.314.)

'TUNCELİ ÜRETİCİ HALE GETİRİLMELİ'

Bölge Müfettişi General Abdullah Alpdoğan olaylar için "Asıl yağmayı fertler değil, aşiretler yaptı" der. (Mustafa Solak, Atatürk'ün Bakanı Şükrü Kaya, Kaynak Yayınları, 2013, s.258.)

Alpdoğan'ın da dediği gibi aşiretler çevre illere de giderek soygunlar yapar, halkın ırz ve canına kasteder, bunu da yaşam haline getirir. Işte bu düzeni Cumhuriyet değiştirdi ve halkı özgürleştirdi.

Dönemin Içişleri Bakanı Şükrü Kaya'ya göre Tunceli bölgesindeki sorunu çözmek için "Tuncelili üretici hale getirildikten sonra Tunceli işi esasından halledilmiş sayılacaktır" görüşünü savunur. Tarımla uğraşı teşvik etmeli ve bu maksatla Tuncelliiye kredi verilmeli veya doğrudan doğruya yardım edilmeliydi. Bir kısım fakir Tuncelliinin de Malatya ve Elazığ'daki boş araziye yerleştirilmesi yararlı olabilecekti. Aşiret yaşamının etkisinden kurtarılan köylü kendi toprağında özgürce üretim yapabilmeliydi. (Mustafa Solak, Atatürk'ün Bakanı Şükrü Kaya, Kaynak Yayınları, 2013, s.245-246.)

'HALKI TOPRAĞA BAĞLAMALI'

Bakan Kaya yapılacak idari reformun hedeflerini de şöyle açıklar:

1- Halkı toprağa bağlamalı, kısmen Tunceli yakınındaki ovalara indirmeli. **2-** Idari teşkilatı yeniden düzenlemeli. **3-** En iyi memurları Tuncelliye tayin etmeli, yerli memurları o bölgeden uzaklaştırmalı. **4-** Adliyeyi mutlak surette adil ve hızlı bir surette işletmeliydi. Halkı hükümet teşkilatının zorbalık araçlarından ibaret olmadığı ve iyilik isteyen bir teşkilat olduğunu gözü ile görmeliydi. **5-** Yollar yapılmalı. **6-** Okul açılmalı ve Türklük propagandası yapılmalıydı." (age.,s.243.)

'FEODAL SİSTEM CUMHURİYET'E GALİP GELİR'

Kaya'ya göre, Tunceli'nin dıştan görünümü "Silahlı, teşkilatlı hırsızlar yatağı ve ocağı"na benzemektedir. Etkili önlemlerle bu ocak tamamen söndürülmeli; aksi takdirde ates günden güne etrafa yayılma potansiyeli taşır. Halk, ağaların nüfuzuna girerek boyun eğmekte ve evlerini, barklarını terk etmeye zorlanmaktadır. Kaya, Cumhuriyet otoritesini kuramazsa, feodal sistemin Cumhuriyet'e galip gelerek çevreye yayılacağı uyarısını da yapar. Önlem alınmazsa, Tuncelililerin nüfuz ve tecavüzleri artacak veya silah temin ederek daha gerilerdeki silahsız ve sadık halka musallat Tunceli sistemi genişleyecekti. (age.,s.240.)

PKK yangınlarda çocukları da kullanıyor

PKK'nın yangınlarda anne babalarının ilgilenmediği çocukları da kullandığı belirlendi. PKK'nın suç işlettiği çocukları daha sonra da tehdit ederek diğer örgüt faaliyetlerinde görevlendirdikleri tespit edildi

AYDINLIK / ANKARA

TÜRKİYE'de 29 Temmuz sonrası 50'den fazla ilde 270 yangın çıktı. Bu yangınlarla ilgili olarak yapılan soruşturma ve incelemelerde 50 kişi gözaltına alındı. Bunların bazıları tutuklandı, bazıları serbest bırakıldı. Gözaltına alınanlar arasında kendisinin ve 1. derece yakınlarının PKK ile bağlantısı tespit edilenler olduğu açıklandı. Yangınlarla ilgili soruşturmaların derinleştirilerek devam ettiği bildirildi.

PKK'nın orman yangınlarında daha çok yaşı küçük ve sahipsiz çocukları kullandıkları belirlendi. Diyarbakır'da son günlerde çıkarılan iki yangında da çocukların kullanıldığı anlaşıldı. Konu ile ilgili olarak Aydınlık'a bilgi veren kaynaklar, şunları kaydetti: "Diyarbakır'da son günlerde iki yangın çıktı. Biri Eğitim Araştırma Hastanesi Kavşağı, Elazığ yolu üzerindeki ormanda, diğeri Kent Ormanı diye anılan Diyarbakır Silvan karayolundaki ormanlarda. Yangının neden çıktığı araştırıldı. Kundaklama olduğu belirlendi, failler de yakalandı. Yangınları çıkaranlar 13-16 yaşlarındaki çocuklar. Bu çocuklar sahipsiz çocuklar. Anne babaları var ama çocuklarıyla ilgilenmedikleri için böyle deniliyor. Sürekli sokaklardalar. Bunlardan bazıları itiraf etti. Kendilerini kimlerin yönlendirdiğini anlattılar. Onların yaşı da çok yüksek değil. Bunlardan birkaç yaş büyük. Soruşturma devam ediyor."

Yangınlarda kullanılan çocukların PKK'nın eline düşmemesi için çaba gösterildiğini kaydeden kaynaklar, "PKK benzer işlerde hep küçük çocukları kullanıyor. Sonra da işledikleri suçlarla tehdit ederek adım adım örgütün suç makinaları haline getiriyorlar. Bu çocukların örgüt elemanı haline gelmemesi, örgütün ağına düşmemesi için çaba gösteriliyor" dediler. Son dönemdeki diğer yangınlarda da küçük çocukların kullanılmış olabileceğini söyleyen kaynaklar, PKK'nın geçmişte üstlendiği bazı yangınlarda çocukların alet edildiğini ifade etti.

PKK YANGINLARI ÜSTLENMİŞTİ

Muhalefet partileri ülkenin çeşitli yerlerinde çıkan orman yangınları konusunda söndürme çalışmalarında yaşananları eleştirirken, PKK'nın yangınlardaki rolünü hiç gündeme getirmediler. Oysa ki PKK yangınlarla ilgili talimat vermiş ve yangınları üstlenmişti. Örgüt elebaşı Öcalan 1993'te Ege, Akdeniz, Marmara ve Doğudaki turistik bölgeleri hedef göstererek 'bombalı saldırı ve yakma' talimatı vermişti.

1994'te de "Bir kibrit kıvılcımı çakıp orman yakmak zor mudur?" diyerek talimatı yinelemişti. PKK elebaşlarından Murat Karayılan da 22 Haziran 2020'de "… Düşmana karşı sessiz kalmamalı, direnişe geçmeliyiz. Hiçbir genç caresiz değildir. 2-3 genç bir araya gelerek eylem yapabilir. 'Silahımız yoktur' diyebilirler. Silahları çakmak ve kibrittir. Onlar da çakmak ve kibritle mücadele edebilir" ifadelerini kullanmıştı.

PKK'nın uzantısı sözde 'Ateşin Çocukları' "Öfke ve intikam hareketimizi ateşler içinde kalan şehirler, kül ve dumanla kaplanmış gökyüzü, alevler içinde kalan dağ ve ovalarınızda göreceksiniz" diyerek tehditler savurmuş ve son yangınları üstlenmişti.

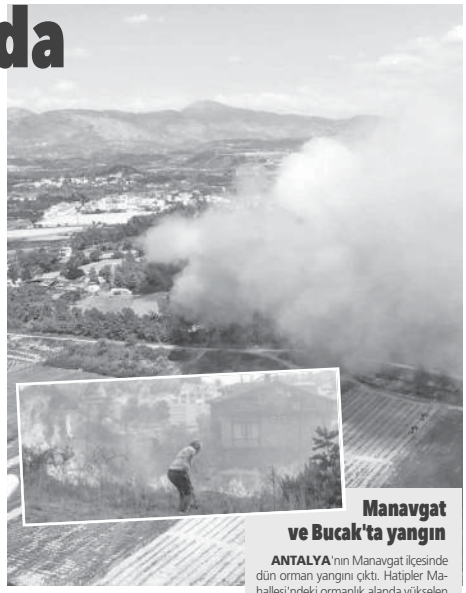

Manavgat ve Bucak'ta yangın

ANTALYA'nın Manavgat ilçesinde dün orman yangını çıktı. Hatipler Mahallesi'ndeki ormanlık alanda yükselen alevler, rüzgarın etkisiyle kısa sürede yayıldı. İhbar üzerine bölgeye arazöz ve itfaiye ekipleri sevk edildi. Havadan ve karadan müdahale edilen yangın kontrol altına alınmaya çalışıldı.

Burdur'un Bucak ilçesi Çobanpınarı köyü Sarıdere mevkisindeki ormanlık alanda yükselen alevler de rüzgarın etkisiyle kısa sürede yayıldı. İhbar üzerine bölgeye Bucak Orman İşletme Müdürlüğü ve itfaiye ekipleri sevk edildi. Yangın nedeniyle 3 evin hasar gördüğü Çobanpınarı köyünün Sarıdere Mahallesi boşaltıldı.

7 ayda 77 bin düzensiz göçmen yakalandı

HABER MERKEZİ

SON günlerde Afganistanlılar başta olmak üzere Türkiye'ye kaçak yollardan girenlerin görüntülerinin ortaya çıkması ve yaşanan toplumsal olaylar gözleri düzensiz göçmenlere çevirdi. Askeri kamuflajlarla görüntüleri, suç olaylarında yer almalarıyla dikkat çeken düzensiz göçmenlerle ilgili tartışmalar devam ederken Göç İdaresi Genel Müdürlüğü, 5 Ağustos'ta yayınladığı verilerde 7 ayda 77 bin 389 kişinin yakalandığını açıkladı.

Göç İdaresi Genel Müdürlüğü 2021 yılının ilk yedi ayına ilişkin yakalanan düzensiz göçmen verilerini yayınladı. Önceki yıllardaki rakamlarla da kıyaslama yapılan verilere göre 2019 yılında 454 bin 662, 2020 yılında 122 bin 302 göçmen yakalanırken, 5 Ağustos 2021'e kadar bu rakam 77 bin 389'u buldu. Yakalanan göçmenlerde Afganistan uyrukluların ağırlığı dikkat çekiyor. Rakamların zirve yaptığı 2019'da 454 bin 662 kişinin 201 bin 437'sini Afganistan uyruklular, 71 bin 645'ini Pakistanlılar, 55 bin 236'sını Suriyeliler oluşturdu. 2020 yılında 50 bin 161 Afganistanlı düzensiz göçmeni, 17 bin 562 Suriyeli, 13 bin 487 Pakistanlı takip etti. 5 Ağustos 2021'e kadar ise 32 bin 727 Afganistanlı'yı, 11 bin 377 Suriyeli ve 7 bin 509 Pakistanlı takip etti. Göçmen kaçakçılığında da rakamlar 2019'da 8 bin 996, 2020'de 4 bin 282, 2021'de ise 3 bin 796 oldu.

İRAN SINIRINA 35 TİM GÖNDERİLDİ

İçişleri Bakanlığınca yapılan açıklamalarda, İran'la 295 kilometre sınıra sahip Van'da yasa dışı geçişlerin önlenmesi ve kaçakçılık faaliyetlerinin durdurulması amacıyla modüler duvar ve hendek kazma ile gözetleme kulelerinin sayısının artırılmasına yönelik çalışmaların devam ettiği belirtildi. Bölgeye gönderilen 35 timden oluşan 750 özel harekat polisi, devriye, gözetleme ve pusu faaliyetleriyle Van-İran sınırını kontrol altında tutuyor. 50 zırhlı araçla sınır hattında sürekli devriye gezen ve geçiş noktalarını göz hapsinde tutan özel harekat polisleri, drone ve termal kameralarla bölgeyi denetleyerek teknolojinin tüm imkanlarından yararlanıyor.

TÜRKİYE GEÇİŞ ÜLKESİ

İçişleri Bakanı Süleyman Soylu da 4 Ağustos'ta CHP Genel Başkanı Kemal Kılıçdaroğlu'na sosyal medyada verdiği yanıtta İran sınır hattının göç, kaçakçılık ve terörist girişleri açısından en kritik olduğu 152 kilometrelik kısmına güvenlik duvarı örüldüğünü, 85 kilometrelik duvar çalışmasının sürdüğünü aktardı. Soylu, "Termal kameralarla gece geçişlerinin önlenmesi sağlanırken aynı zamanda İHAlar vasıtasıyla düzenli olarak sınırlarımız kontrol altında tutulmaktadır. Doğu sınırımızın 740 kilometrelik kısmında kullanılacak ve entegre sınır yönetiminde kilit bir rolü olan elektro optik kuleler ve haberleşme kulelerinin yüzde 90'ı tamamlanmıştır." ifadelerini kullandı. Soylu, 82 zırhlı devriye aracıyla sınırdaki geçişlere anında müdahale edildiğini de belirtti. Soylu, "Bahsedilen bu önlemler neticesinde 2020'de güney ve doğu sınırlarımızda 505 bin 375 kişinin ülkemize yasa dışı yollarla girişi, sınırlarımızda engellenmiştir. 2021'de ise bugüne kadar 253 bin 299 kişinin de aynı kapsamda geçişi engellenmiştir" dedi.

GÖÇ İDARESİNE ULAŞILAMIYOR!

DÜZENSİZ göçle ilgili çalışmalar 2018'de Göç İdaresi Genel Müdürlüğü'ne bağlı kurulan Düzensiz Göçle Mücadele Dairesi tarafından yürütülüyor. Göç İdaresi Genel Müdürlüğü'ne, Ankara ve İstanbul Valilikleri Göç İdaresi Müdürlüklerine yakalanan ve geri gönderilen düzensiz göçmenlerin hem Türkiye geneli hem de Ankara ve İstanbul özellerindeki durumunu, alınan tedbirleri, iş gücü ve üretime katkıları üzerinden ekonomiye etkilerini sormak istedik. Ancak üç kurumu da iletişim başlığı altında yer alan numaralardan iki gün boyunca aramamıza rağmen telesekreteri aşıp bir yetkiliye ulaşamadık.

ANKARA'DA TEHLİKELİ GERGİNLİK

Yabancı uyruklu 2 şüpheli tutuklandı

AYDINLIK / ANKARA

ANKARA'nın Altındağ ilçesinde çıkan bıçaklı kavgada Emirhan Yalçın hayatını kaybetti, bir kişi yaralandı. Yabancı uyruklu 2 saldırgan gözaltına alındı.

Ankara'nın Altındağ ilçesi Battalgazi Mahallesi'nde bulunan bir parkta önceki akşam iki grup arasında henüz belirlenemeyen nedenle tartışma çıktı. Tartışmanın kavgaya dönüşmesi üzerine Emirhan Yalçın (18) ve Ali Yasin Güler, yabancı uyruklu şahıslar tarafından bıçaklanarak yaralandı. Çevredekilerin ihbarı üzerine olay yerine polis ve 112 Acil Servis ekipleri sevk edildi. Yaralılardan Emirhan Yalçın, sağlık ekiplerince ambulansla Dışkapı Yıldırım Beyazıt Eğitim ve Araştırma Hastanesi'ne Ali Yasin Güler de Ankara Eğitim ve Araştırma Hastanesi'ne kaldırıldı. Polis ekipleri, mahallede geniş güvenlik önlemleri alırken, yabancı uyruklu şüpheli Y.A. kısa sürede yakalandı. Öte yandan olayı protesto eden mahalleli, bölgeye gelen Altındağ Kaymakamı Cumali Atilla ve emniyet yetkilileri ile görüştükten sonra dağıldı.

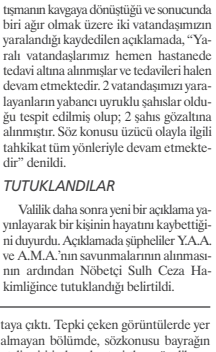

Emirhan Yalçın'ın yakınları gözyaşlarına boğuldu.

ANKARA VALİLİĞİ'NDEN AÇIKLAMA

Yaşanan olayla ilgili olarak Ankara Valiliği tarafından açıklama yapıldı. 10 Ağustos 2021 günü 21:30 sıralarında Altındağ ilçesinde iki ayrı grup arasında çıkan tartışmanın kavgaya dönüştüğü ve sonucunda biri ağır olmak üzere iki vatandaşımızın yaralandığı kaydedilen açıklamada, "Yaralı vatandaşlarımız hemen hastanede tedavi altına alınmışlar ve tedavileri halen devam etmektedir. 2 vatandaşımızı yaralayanların yabancı uyruklu şahıslar olduğu tespit edilmiş olup; 2 şahıs gözaltına alınmıştır. Söz konusu üzücü olayla ilgili tahkikat tüm yönleriyle devam etmektedir" denildi.

TUTUKLANDILAR

Valilik daha sonra yeni bir açıklama yayınlayarak bir kişinin hayatını kaybettiğini duyurdu. Açıklamada şüpheliler Y.A.A. ve A.M.A.'nın savunmalarının alınmasının ardından Nöbetçi Sulh Ceza Hakimliğince tutuklandığı belirtildi.

BAYRAK YALANI

ANTALYA'da bir otelde 2 gencin Afganistan bayrağının göndere çektiği görüntüler sosyal medyada gündem oldu. Sosyal medyada tepki çeken görüntüleri Aykırı, ABC Gazetesi, Darkweb Haber, Onedio, Yeniçağ gibi siteler haberleştirdi. Ancak görüntülerin kesilmiş olduğu ortaya çıktı. Tepki çeken görüntülerde yer almayan bölümde, sözkonusu bayrağın otelin girişinde, gelen turistlere yönelik asılan ülke bayraklarından birisi olduğu görülüyor.

Sosyal medyada tepki çeken görüntülerden birinde de Alanya'da Afgan bir vatandaşın Türk bayrağını indirdiği iddia edildi. Büyük tepki çeken görüntülerin 2018 yılına ait olduğu ortaya çıktı.

TANSİYON YÜKSELİYOR

BAŞINI Suriyeli ve Afganların çektiği düzensiz göçmenlerle ilgili başta sosyal medya olmak üzere tepkiler son dönemde artışa geçti. Bu süreçte Afgan göçmenlerin toplu şekilde Türkiye'ye girdikleri, İstanbul Zeytinburnu'da askeri kamuflaj giydikleri, Taliban bayrakları açtıkları görüntüler ortaya çıktı. Bolu Belediye Başkanı Tanju Özcan'ın sığınmacıların sularına 10 kat zam yapılacağını açıklaması üzerine kendini gazeteci olarak tanıtarak sosyal medya ve Youtube'da faaliyet gösteren Sunatullah Saadat isimli bir kişi video çekti. Tanju Özcan için ağır ifadeler kullanan şahıs, Türk kadınlarına da hakaretlerde bulundu.

Haziran ayında da Suriyeli bir sığınmacı TikTok'a yüklediği videosunda Türk halkına çok ağır hakaretlerde bulundu. Muhammed08 kullanıcı adıyla yapılan paylaşımda, "Suriyeliler geri gitsin" gibi söylemlerde bulunanları hedef alan sığınmacı küfürler savurdu. Son dönemde düzensiz göçmenler taciz, saldırı gibi suçlarla da çokça anılmaya başlandı.

Devlet onurumuzu koruyacak mı?

GAZETECİLER, yazarlar, akademisyenler, sanatçılar, bilim insanlar, siyasetçiler feryat ediyor… Ekşi Sözlük isimli internet sitesi, Türkiye'de namusu ile işini yapmaya çalışan kim varsa ona ağza alınmayacak küfürler ile, hakaretler ile, iftiralar ile saldırıyor. Ve bu zorbalıkla baş etmeye kimsenin gücü yetmiyor!

Ekşi Sözlük'ün iğrenç saldırılarına muhatap olmamanızın tek yolu var: Onlar gibi düşünmek. Yani, millete ait hangi değer varsa onunla alay etmek, Allah'a, Peygamber'e küfür etmek, PKK/HDP veya CHP yandaşı olmak, Amerikancı solcuların amigoluğunu yapmak, en çirkin cinsel içerikleri yazmak, bir de tabi ne kadar vatanperver varsa onlara ana-bacı sinkaf etmek.

Ekşi Sözlük işi artık öyle bir noktaya getirdi ki açıktan ayaklarına ve iş savaş çağrıları yayınlıyor. Ama niyetim bunların marifetlerini bir kez daha sıralamak değil. Rezilliklerini günlerdir sosyal medyada ve başka meslektaşlarımızın köşelerinde okuyorsunuz. Şimdi asıl önemli noktayı, bu zorbalık karşısında neden elimizin kolumuzun bağlı kaldığını tartışmamız gerekiyor. Türkiye'de dijital yayıncılık ve internet mecraları konusunda akıl almaz bir yasal boşluk var. Daha doğrusu, vatandaşın haklarını hiçe sayan, zorbaları kollayan bir düzen var. Batı'nın piyasa/şirket odaklı çarpık demokrasi anlayışı ile imal edilmiş yasalar, mağdurların adalete erişimini engelliyor, güçlüleri koruyor.

Nasıl mı? Örneğin Ekşi Sözlük gibi bir mecrada yayınlanan içerik, o içeriği yayınlayan kişiyi bağlıyor. Ekşi Sözlük adlı şirketin kendi yayınladığı içerik ile ilgili neredeyse hiçbir yasal sorumluluğu yok. Evet, inanılır gibi değil ama böyle. Şu an okumakta olduğunuz gazetenin yayınladıkları ile ilgili hiçbir sorumluluğu olmadığını, bir sorun olduğunda "muhabirlerimiz yazarlarımız istediğini yazmakta özgürdür, bir sorun varsa da onları ilgilendirir" dediğini düşünün, işte aynen öyle!

Gazetelerin yayınladıkları ile ilgili sorumluluğu var, TV'lerin var, radyoların var, internet sitelerinin, hatta en küçük blogların bile var… Ama Ekşi Sözlük'ün yok!

Bakın 2 Ağustos'ta yayınlanan bir yazıda şahsıma yönelik kullanılan ifadeler neler: (okuyucularımdan özür dileyerek yazıyorum) "aptal, şerefsiz, gavat, o… evladı." Bu içerik ben 9 Ağustos tarihinde sosyal medya hesabımdan duyurana kadar bir hafta boyunca yayında kaldı. Duyurmasaydım, büyük olasılıkla daha da kalacaktı. Belli ki tepkilerden çekinmişler, hiç yapmadıkları bir şeyi yapıp bu adi içeriği kendileri silmişler.

Şahsıma atılan iftiralar bir yana, ailemi bu kötülükten korumak için ne yapabilirim? Dışarıdan bakınca çok güçlü insanlar olarak görünüyoruz ya hani, köşe yazarıyız, TV'lere çıkıyoruz, sesimizi duyurabiliyoruz falan… Herhalde bir çözüm buluruz değil mi?

Maalesef hiç de öyle kolay değil. Çünkü mevcut yasal düzenlemeler herşeyi Ekşi Sözlük'ün insafına bırakıyor. Önce Ekşi Sözlük şirketine gidip ricacı olmanız gerekiyor. Şirket hazretleri uygun görürse, içeriği kaldırıyor. Uygun görmezse "kusura bakmayın kullanacının ifade hürriyeti" diye kestirip atıyor. Küfürler hakaretler bir yana, özellikle asılsız bilgilere dayalı iftiralar bizzat şirket tarafından "fikir özgürlüğü" kisvesi ile korunuyor.

Dolayısı ile Ekşi Sözlük'ten insafa gelmesini, sorumlu bir yayına gibi davranmasını beklemek boşuna. Çünkü zaten -yasadaki boşluk sebebi ile- "yayına" değil ki sorumlu olsun. Peki ne yapacaksınız? Sabah akşam Ekşi Sözlük'ü takip etmeniz, haklarınızda iftira küfür vs. varsa avukat kapılarında, savcılık salonlarında dolaşmanız gerekiyor. Şansınız yaver gider de işini ciddiye alan bir savcıya ve hakime düşerseniz belki o zaman bir sonuç alabilirsiniz. Maazallah, FETÖ bulaşığı birilerine denk gelirseniz o da mümkün değil, üstüne bir de siz suçlu çıkabilirsiniz. Paranız, vaktiniz, emeğinizi harcadığınızla kalırsınız.

Bu arada sonuç alma kısmına da pek sevinmeyin. Sonuç dediğim, içeriği yazan kişinin kaytırıktan bir ceza alması. O da tabii elektronik adresinden falan gerçek kimliğine ulaşabilirseniz. Çünkü bunların tamamı rumuzların arkasından yazıyor. Kim olduklarına ulaşmak sanıldığı kadar kolay değil. Asıl önemlisi, Ekşi Sözlük'e yine hiçbir şey olmuyor. Türkiye'nin gazetecilerine, yazarlarına, bilim insanlarına yönelik en ağır hakaretleri yayınlayan site, hiçbir şey olmamış gibi kenara çekiliyor.

Ne güzel değil mi? Bir insan kendisine haksız yere iftira atan veya misal ailesine bu şekilde söven birini vurup öldürse kanuna göre "ağır tahrik" indirimi alıyor. Ama bu kadar ciddi bir hak ihlali, konu Ekşi Sözlük olunca "ifade özgürlüğü" kalıfına bürünüyor! İnsan, "bu kadan sadece ciddiyetsizlik ile açıklanamaz" diyor, aklınızda "acaba gizli bir el bu şirketi koruyor mu" diye sorular beliriyor.

Üç beş tane soysuzun sözü ile ismimiz veya ailemiz kirlenmez ama, bir vatandaş, bir insan olarak onurumuz inciniyor. En temel soru ise tüm çıplaklığı ile önümüzde duruyor: Zorbalara karşı onurumuzu devlet korumayacaksa kim koruyacak?

çengel

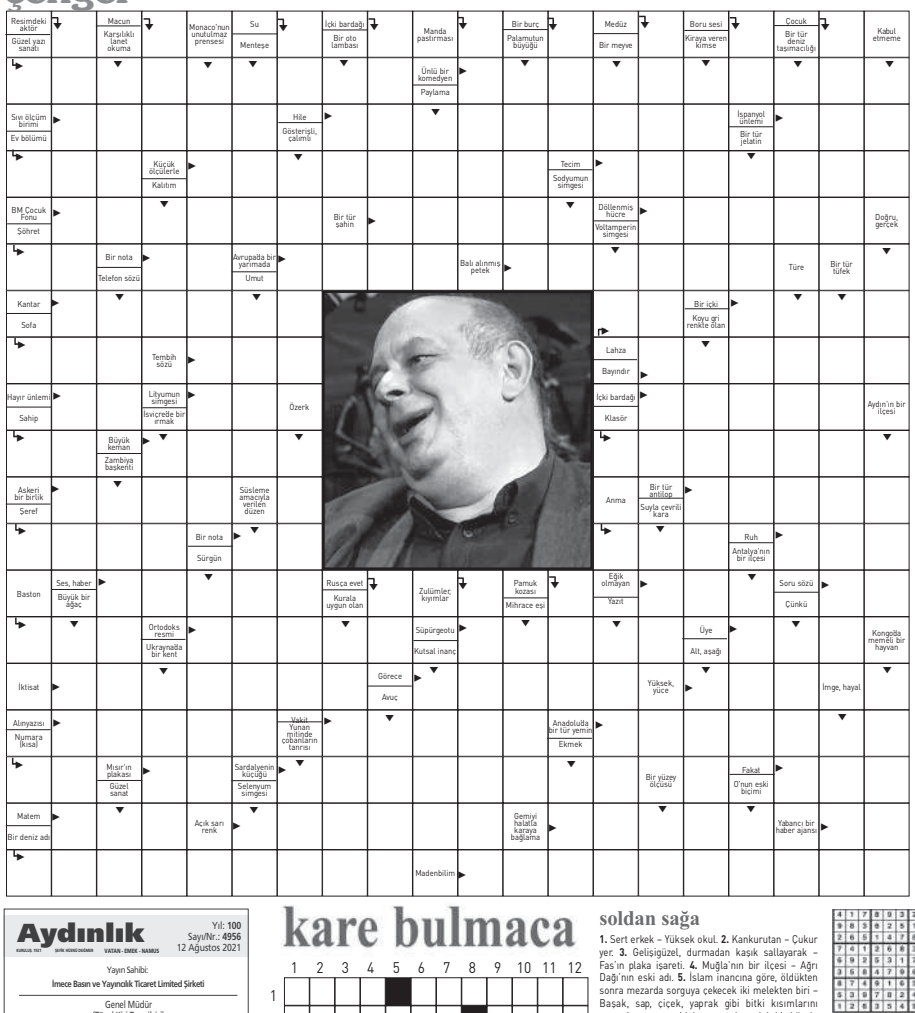

sudoku

4			8				5	
			6		5		4	
2							3	
	4	1						
		2				7		4
				7	9	6		
	7			1	6	5		
5	3	9						
				5		9		8

						6	5	2
	8	7						
	6			2	9			
			3			4		1
			7		1		6	
6	9	1			8			
5						3		
8				4	6			
				8		2		5

	5					3	9	2
			2	9	1			
	9						8	4
	7	8						
		2	5	8				
			9			5	2	
			1	2	6			
3		5						
						7	1	

ÇÖZÜMLER

KARE BULMACA
SOLDAN SAĞA
1. Maço-Akademi. 2. Adamotu-Esik. 3. Çalakaşık-Ma. 4. Ula-Ararat. 5. Nekir-Kimil. 6. Akım-Peruk. 7. Planet-Raca. 8. Eleman-Bos. 9. Name-Acun-Si. 10. Os-Tufan-Çan. 11. Leb-Zil-Ka. 12. Emu-İzafe. 13. Geleni-İra. 14. Alet-Birader. 15. Yakarnoz-Doha.
YUKARIDAN AŞAĞIYA
1. Maçuna-Enola Gay. 2. Adale-Plase-Ela. 3. Çalakalem-Belek. 4. Oma-İkamet-Meta. 5. Okarina -Uzun. 6. Atar-Menafi-İbo. 7. Kuşak-Cali-İz. 8. Inp-Bun-Zir. 9. Dekameron-Farad. 10. Es-Tıraş-Fado. 11. Mim-Luc-Sake-Eh. 12. İkaz-Karina-Ura.

Aydınlık
KURULUŞ: 1921 SAYFA: HÜSNÜ ÖKDEMİR VATAN - EMEK - BARIŞ
Yıl: 100
Sayı/Nr.: 4956
12 Ağustos 2021

Yayın Sahibi:
İmece Basın ve Yayıncılık Ticaret Limited Şirketi

Genel Müdür
(Tüzel Kişi Temsilcisi)
Osman Erbil

Genel Yayın Yönetmeni:
Mustafa İlker Yücel

Yazişleri Müdürü:
İrmak Mete

Sorumlu Yazişleri Müdürü:
Nadir Temeloğlu

Rezervasyon
0212 2512114 / 165
reklam@aydinlik.com.tr

Yönetim Yeri. Asmalı Mescit Mahallesi İstiklal Caddesi Deva Çıkmazı No: 3 / 4 Beyoğlu - İstanbul
Tel. 0212 251 21 14 - 15 - 16 Faks. 0212 251 55 06
Ankara Büro Tel. 0312 229 88 45 **Faks.** 0312 229 88 47
İzmir Büro Tel ve Faks. 0232 489 16 15
Avrupa Tel: 0049 1575 4868456 **E-Posta:** halklailiskiler@aydinlik.com.tr

Ankara Baskı. Anıtan Güneydoğu Gazetecilik Matbaacılık ve Kağıtçılık A.Ş. Yenidoğan Mah. 2108 Sk. No: 13/A Yüzeğ/Ankara

İzmir Baskı. Anıtan güneydoğu gazetecilik matbaacılık ve Kağıtçılık a.ş Kesik sanayi sitesi 2.cadde no: 93 Menderes İzmir / Tel:0 232 2576732

Ankara Baskı. Sonsöz Gazetecilik Matbaacılık Reklamcılık İKS. SAN. TIC. LTD. ŞTİ.kedik OSB 1341. Cadde Melih Gökçek Blv. Ada/Plaza No:89/10 Yenimahalle - Ankara Tel: 0312)5945711

İstanbul Baskı. Ünsal Yayıncılık ve Danışmanlık Tic. Ltd. Şti. Çınçınlı Cad. Remzi Özdoğa Sok. No.16 Bahçelievler / İstanbul **Tel.** 0212 655 44 34

Dağıtım. Turkuvaz Dağıtım Pazarlama A.Ş.
Önerileriniz için. halklailiskiler@aydinlik.com.tr
www.aydinlik.com.tr Yayın Türü. **Yaygın Süreli**

kare bulmaca

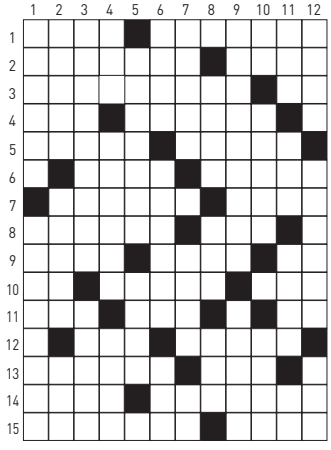

soldan sağa

1. Sert erkek – Yüksek okul. **2.** Kankurutan – Çukur yer. **3.** Gelişigüzel, durmadan kaşık sallayarak – Fas'ın plaka işareti. **4.** Muğla'nın bir ilçesi – Ağrı Dağı'nın eski adı. **5.** İslam inancına göre, öldükten sonra mezarda sorguya çekecek iki melekten biri – Başak, sap, çiçek, yaprak gibi bitki kısımlarını emerek yaşayan, ekintlere zararlı asalak bir böcek. **6.** Kısır, verimsiz – Takma saç. **7.** Gezegen – Mihrace. **8.** Öğe, unsur – Dolu olmayan. **9.** Mektup – Dünya – Silis-yumun simgesi. **10.** Osmiyumun simgesi – Nuh Peygamber zamanında yağdığına ve bütün yeryüzünü su baskınına uğrattığına inanılan şiddetli yağmur – Çanakkale'nin bir ilçesi. **11.** Dudak – Bir uyarı aracı – Kiloamperin simgesi. **12.** Bir cins devekuşu - Bir şeye mal etme, bağlama. **13.** Büyük fare – Bağış yapma. **14.** Araç – Erkek kardeş. **15.** Denizde oluşan parıltılar – Katar'ın başkenti.

yukarıdan aşağıya

1. Büyük, ağır yükleri kaldırmak için kullanılan, islimle çalışır bocurgat – Japonya'ya atom bomması atan ABD uçağı. **2.** Kas – Futbolda topa bir vuruş biçimi – Bir göz rengi. **3.** Gelişigüzel, durmadan yazarak – Antalya'da turistik bir belde. **4.** Kalça kemiği – Bir yerde oturma – Ticaret esyası. **5.** Ortadoğu ve Uzak-doğu, Orta ve Güney Amerika'da kullanılan seramik bir flüt çeşidi – Kısa karşıtı. **6.** Mazdek dininde ateş – Faydalar – Kısaca İbrahim. **7.** Göbek, nesil – Yapmacık, içten olmayan, sahte – Belirti. **8.** Bir balık ağı türü – Sıkıntı – Alt, aşağı. **9.** Boccaccio'nun ünlü yapıtı – Temel elektrik sığası birimi. **10.** Notada durak işareti – Saç veya sakalı kesme işi, yülüme – Portekiz'in bir müziği. **11.** Biten yazının sonuna konan işaret – "... Besson" [sinema yönetmeni] – Japon içkisi – Fena değil. **12.** Uyarma – Gemi omurgası – Sınır nişanı.

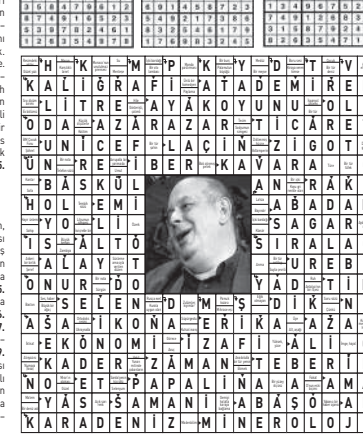

TV YAYIN AKIŞI

ULUSAL

07.30 Günaydın Türkiye
09.30 Televizyon Gazetesi
12.00 Gün Ortası
15.00 Günlük
19.00 Ana Haber
20.30 Odak Noktası
23.00 Gece Görüşü

TRT 1

07:45 Kalk Gidelim
11:25 Tozkoparan İskender
13:00 Gönül Dağı
16:10 Masumlar Apartmanı
19:00 Ana Haber
19:55 Doğrusu Ne?
20:00 Seksenler
23:35 Dünya Hali

TRT HABER

06:00 Haber 06
13:00 Öğle Ana Haber
14:30 Eğitim Editörü
15:50 Lafın Gelişi
18:50 Piyasa Raporu
20:00 Ana Haber 20
21:00 Birinci Sayfa
23:00 Gece Bakışı

CNN TÜRK

06:00 Haber
07:00 A'dan Z'ye
11:00 Gündem
13:00 Gündem
14:00 Bugün
17:00 Günlük
18:00 Ana Haber
20:45 Ne Oluyor?

NTV

08:00 Güne Başlarken
09:30 Geri Sayım
13:00 Öğle Bülteni
14:35 Finans Kafe
16:20 Doğru Tercih
20:00 Ana Haber
21:00 Haber Bülteni
23:00 Bugün Yarın

HABER TÜRK

06:00 Gün Başlıyor
09:00 Para Gündem
12:00 Gün Ortası
14:00 Yolun Başındayken
15:00 Habertürk Manşet
16:00 Ht 360
19:00 Ana Haber Bülteni
21:00 Teke Tek

A HBR

07:00 Sabah Ajansı
10:45 Eğitim Dünyası
12:00 Ajans Bugün
14:45 Ekonomi Bülteni
17:00 Ajans Gün İçi
18:00 Akşam Ajansı
21:00 Memleket Meselesi
23:00 Gece Ajansı

ÜLKE

06:00 Ülkede Erken Gündem
10:00 Genç Vizyon
11:00 Ülkede Bugün
13:00 Öğle Ajansı
15:00 Dünyanın Gündemi
18:30 Ülke Ana Haber
20:00 Haber Servisi
22:00 Memleket Meseleleri

Show

09:00 Neler Oluyor Hayatta
11:00 Güneşin Kızları
13:00 Magazin D Yaz
14:00 Küçük Ağa
16:00 Ece Üner İle Susma
19:00 Kanal D Ana Haber
20:00 Çok Güzel Hareketler 2
23:45 Baht Oyunu

Show TV

05:30 Geniş Aile
07:00 Medcezir
09:20 Yüksek Sosyete
10:30 Erkenci Kuş
13:30 Aramızda Kalsın
16:45 Star Market
18:45 Star Haber
20:00 Kazara Aşk

Star

03:30 Kuzey Yıldızı İlk Aşk
06:00 Kalp Atışı
08:30 Bu Sabah
11:00 Yeni Gelin
13:00 Bir Şansım Olsa
14:30 Kuzey Yıldızı İlk Aşk
18:45 Show Ana Haber

atv

02:40 Aşk Sana Benzer
04:50 Hercai
08:00 Kahvaltı Haberleri
10:00 Bir Zamanlar Çukurova
13:00 Atv Gün Ortası
15:55 Kardeşlerim
19:00 Atv Ana Haber Bülteni
22:40 Kalp Yarası

tv100

05:30 Haber Bülteni
06:00 Gün Uyanıyor
09:30 10'dan 12'ye
12:00 Haberde Gün Ortası
14:30 Güne Bakış
17:30 Üniversite Yolunda
19:00 Ana Haber Bülteni
20:30 Sağlı - Sollu

FOX

06:00 Aşk Yeniden - Tekrar
08:00 Çalar Saat
11:00 Şef Akademi - Doğada
13:45 Aşk Mantık İntikam - Tekrar
16:30 Fulya İle Umudun Olsun
19:00 Fox Ana Haber
20:00 Sen Çal Kapımı - Tekrar
23:00 Aşk Mantık İntikam

İHA

07.00 Günaydın Türkiye
10.00 Gündem Özel
11.00 Medya Mahallesi
13.00 Haber Masası
15.00 Parametre
16.00 Günün Raporu
18.00 Halk Ana Haber
20.00 İki Yorum

Antalya Senfoni'ye güzel haber

Antalya'da senfoni orkestrası, norm kadroya ulaşacak. Konser sonrasında cumhurbaşkanının orkestranın kadro ihtiyacının karşılanması için yetkililere talimat verdiği öğrenildi

KÜLTÜR SANAT SERVISI

CUMHURBAŞKANI Recep Tayyip Erdoğan, Antalya Devlet Senfoni Orkestrası'nın (ADSO) kadro sayısının 120 kişilik norm kadroya çıkarılması için Kültür ve Turizm Bakanı'na talimat verdi. Aydınlık, Haziran ayı ortasında düzenlenen Antalya Diploması Forumu'nda konser veren ADSO'ya etkinlik sonrasında Cumhurbaşkanı tarafından kadro sözü verildiği bilgisine ulaştı.

Yurt dışından gelen konukların ağırlandığı protokol yemeğinde ADSO da konser vermişti. Konserin bitiminde orkestranın yanına gelerek sanatçıları tebrik eden Cumhurbaşkanı Erdoğan, konseri çok beğendiğini söyledi ve orkestraya teşekkür etti. Orkestranın Genel Sanat Yönetmeni ve Orkestra Şefi Oğuzhan Kavruk'a orkestranın kaç kişiden oluştuğunu soran Cumhurbaşkanı, "60" cevabını aldı. O sırada yanında bulunan Güzel Sanatlar Genel Müdür Yardımcısı Erkan Tarhan'a dönen Cumhurbaşkanı, "Ankara'daki orkestramızı kaç sanatçıya çıkarmıştık?" diye sordu. Tarhan "120" cevabını verince Cumhurbaşkanı Erdoğan'ın, "bu orkestramızı büyütelim, CSO gibi yapalım" dediği ve Erkan Tarhan'a talimat verdiği öğrenildi. Kültür ve Turizm Bakanı Mehmet Nuri Ersoy'un da bulunduğu organizasyonda verilen söz konusu talimatla birlikte resmi yazışmaların başladığı, böylece ADSO'ya yeni sanatçı kadrolarının açılması beklendiği öğrenildi.

60 sanatçıdan oluşan Antalya Devlet Senfoni Orkestrası'nın kadrolu sanatçı sayısı ise bu sayının yaklaşık yarısı kadar. Uzun yıllardır orkestranın düzenli konserlerinde "konuk sanatçı" statüsünde çalışan sözleşmeli sanatçılar, 2018 yılında çıkarılan yasa ile sözleşmeli statüye geçirilmiş, çalışma şartları bir nebze olsun iyileştirilmişti. Senfoni orkestralarının "norm kadro" olarak tabir edilen 120 kişilik kadro sayısına ulaştırılması, birçok büyük eserin icra edilebilmesi için en öncelikli ihtiyaç olarak görülüyor.

ANTALYA'DA SENFONİ BÜYÜK İHTİYACI KARŞILIYOR

1995 yılında Türkiye'nin ilk kadın orkestra şefi Inci Özdil tarafından "Antalya Oda Orkestrası" olarak kurulan orkestra, bir süre bu statüde konserler verdi. Sıdıka Özdil Gardner'in şef yardımcılığını üstlendiği orkestranın adı, yine Inci Özdil'in girişimiyle 1997 yılında Bakanlar Kurulu kararıyla Devlet Senfoni Orkestrası olarak değiştirildi. Antalya'nın kültür yaşamında önemli yeri olan Antalya Devlet Senfoni Orkestrası Türkiye'nin beşinci senfoni orkestrası olarak bölgenin ve ülkemizin tanıtılmasında önemli rol üstlendi. Antalya Kültür Merkezi'nde konserlerini veren orkestra, kuruluşundan bu yana Aspendos Antik Tiyatro'da, Efes Antik Tiyatro'da, Phaselis Antik Tiyatroda, Arikanda'da, Antalya Müzesi'nde, Antalya'daki çeşitli konser salonlarında ve meydanlarda konserler vermiş, Nemrut, Kapadokya, Konya, Burdur, İzmir, Adana, Denizli, Isparta, İstanbul ve Güney Kore'ye düzenlediği turneleriyle, düzenli olarak katıldığı Side Kültür ve Sanat Festivali, Antalya Piyano Festivali, Antalya Film festivali'nde ve Expo 2016 kapsamında yaptığı konserlerle, yerli ve yabancı sanatseverleri bir araya getirdi. Üniversite konserleri ve eğitim amaçlı dinletilerle de çok sayıda öğrenciye ulaşan orkestra, geleceğin sanatsever nesillerinin oluşumuna katkıda bulundu.

'Beethoven Akşamı' dinleyenleri yaşama bağladı

ALI ULUSOY

İSTANBUL Devlet Senfoni Orkestrası (İDSO), Beethoven'ın eserlerinden oluşan bir repertuvarla İstanbul Arkeoloji Müzesi Bahçesinde müzikseverlerin karşısına çıktı. Önceki gün düzenlenen "Beethoven Akşamı" isimli konserde solist Jülide Yalçın, Beethoven'ın keman ve orkestra için bestelediği "Romance"ı yorumlayarak dinleyicilerin beğenisine sundu. Şef Hasan Niyazi Tura yönetimindeki İDSO da Beethoven senfonilerinin seçili bölümlerini seslendirdi.

Şef Tura, AA muhabirine yaptığı açıklamada, daha önce Haydn ve Mozart'ın eserlerini çaldıklarını, bu programı da klasik müziğin en büyük mihenk taşlarından Beethoven'a ayırdıklarını söyledi. Tura, "Viyana klasikleri tabir ettiğimiz üçlünün üçüncü ayağı da Beethoven. Onu da bu şekilde tamamlamış olacağız. Bu pandemi süreci boyunca tabii ki izleyicilerimiz konser salonlarından mahrum kaldılar, biz de onlardan mahrum kaldık. Şimdi bu konserdeki, bu programdaki amacımız onlarla bu özlemi gidermek." dedi.

Solist Jülide Yalçın ise doğal afetlerin yaşandığı günlerde müziğin doğaya şifa olması temennisini dile getirdi. Beethoven'ın sağırlığı başladığında yazdığı eserinin inanılmaz bir melodiye sahip olduğunu belirten Yalçın, "Olağanüstü bir tema ve sağır olarak nasıl yazmış böyle bir temayı inanamıyorsunuz. Doğaya şifa olsun diyorum. Yaptığımız müzik insanlığa ve ülkemize güzellikler katsın. Müziğimizle bu güzel geceyi hep beraber yaşayalım" diye konuştu.

'KALPTEN GELDİ KALPLERE ULAŞSIN'

"Kültür ve Turizm Bakanlığı Yaz Konserleri" kapsamında açık havada düzenlenen konserde, Orkestra Şefi Hasan Niyazi Tura, eser aralarında yaptığı konuşmalarla dinleyicilere büyük besteci Beethoven'ın eserlerini tanıttı. Beethoven'ın farklı senfonilerinden seçtikleri bölümleri ustalıkla yöneten Şef Tura, bestecinin "kalpten geldi, kalplere ulaşsın" sözünü hatırlattı. Tura, konserin

son parçasına başlamadan önce Beethoven'ın usta bir müzisyen olarak genç yaşta sağır olmasıyla yaşadığı zorluğa ve verdiği mücadeleye değindi. Re major 2. Senfoninin "Allegro molto" başlıklı son bölümünün, bestecinin yaşamının oldukça zor bir döneminde ürettiği, bir yandan ilerleyen sağlık sorunları, bir yandan karamsar ruh hali ile başa çıkmaya çalıştığını anlatan Tura, bu olumsuz hâlin yapıta hiç yansımadığı gibi, eserin onun en iyimser senfonilerinin başında geldiğini belirtti. Şef Hasan Niyazi Tura, bu olguyu "yaşam mücadelesi"ne bağladığını vurguladı. "Allegro Molto"nun çalınmasıyla birlikte konser, dinleyicide yüksek bir canlılık etkisi bırakarak sona erdi.

Başkentte renkli konser programı

KÜLTÜR SANAT SERVİSİ

CUMHURBAŞKANLIĞI Senfoni Orkestrası'nın (CSO) dâimi yerleşkesi olan CSO Ada Ankara'nın konser bileteri, Biletinial portalı üzerinden yaz dönemine özel fiyat kategorileri ile satışa açıldı. Temmuz ayında birçok konsere ev sahipliği yapan CSO Ada Ankara, farklı müzik türlerine kapılarını açmaya hazırlanıyor.

CSO Ada Ankara; 2023 koltuk kapasiteli "CSO Ana Salon", 500 koltuk kapasiteli "Mavi Salon" ve 600 kişilik "Tarihi CSO Salonu" ile birlikte; restoranları, sergi alanı ve açık hava alanlarından oluşan bir müzik kampüsü. Ağustos ayında dinleyicileri bekleyen konserler ise şöyle;

■ **14 Ağustos** "AllegraEnsemble"

Anadolu'dan ve Balkanlar'dan türküler, Akdeniz ve Latin dünyasından şarkıların seslendirileceği konser Cumartesi günü saat 20.00'da başlayacak.

■ **18 Ağustos** "Ankara Devlet Klasik Türk Müziği Korosu" – Yine Bir Gülnihal

Şef Özgür Ulaş Doğanoğlu ve Solist Zerrin Naycı'nın sahne alacağı konser, saat 20.00'da Mavi Salon'da düzenlenecek.

■ **19 Ağustos** "Ankara Devlet Türk Halk Müziği Korosu" -Urfa- Harput Ahengi

Turgay Coşkun yönetiminde, I.Halil Altıngöz ve Hasan Öztürk'ün katıldığı solo konser, Şanlıurfa ve Elazığ (Harput) illerimizin, sıra gecesi ve kürsübaşı meşk repertuvarlarıyla, Mavi Salon'da saat 20.002da başlayacak.

■ **21 Ağustos** "Ankara Devlet Opera ve Balesi" – Tango Akşamı

Feryal Türkoğlu'nun solist olduğu konserde, Astor Piazzola eserleri seslendirilecek. Konser saat 20.00'da Ana Salon'da verilecek.

■ **24 Ağustos** "Trio Patara"

F. Devienne, G. Faure, P. I. Tchaikovsky, Y. Tura, T. Taviş, Ö. Usta gibi yerli ve yabancı bestecilerin eserlerine programlarında yer veren, Antalya Devlet Senfoni Orkestrası'ndan Flütist Lelya Bayramoğulları ve Arpist Aslıhan Güngör ile Antalya Devlet Opera ve Balesi'nden Soprano Nurdan Küçükekmekçi'den oluşan Trio Patara, Mavi Salon'da dinleyiciyle buluşacak.

■ **25 Ağustos** "Ankara Devlet Opera ve Balesi" – Bir Caz Gecesi Rüyası

Doruk Gönentürk şefliğindeki orkestra, caz standartları çalacak. Müzik düzenlemelerinin Bilgehan Erten'e ait olduğu konser programı, 20.00'da Ana Salon'da başlayacak.

■ **30 Ağustos**"Ankara Türk Dünyası Müzik Topluluğu" – Türk Cumhuriyetleri'nin Bağımsızlıklarının 30. Yılı Kutlama Konseri

Ankara Türk Dünyası Müzik Topluluğu, Türk Cumhuriyetlerinin bağımsızlığının 30. yıldönümünü 30 Ağustos Zafer Bayramı ile birlikte kutluyor. Azerbaycan, Özbekistan, Türkmenistan, Kazakistan ve Kırgızistan'ın bağımsızlıklarının 30. yılına adanan konser 30 Ağustos Pazartesi günü saat 20.00'da Ana Salon'da izleyenleriyle buluşacak.

YÜKLEM

Seyyit NEZİR
uvercinka.cem@gmail.com

Aydın Refleksi - 1

ATTİLÂ İlhan, modern şiirimizde gelenek ve yenilik sarkacında en verimli ve düzeyli ritimde salınan ürünlerle kalmayıp düşünür kişiliğiyle de etkili olmuş bir aydınımız... Erol Manisali'yla, daha sonra kitaplaşmış olan bir söyleşisinde, AKP'yi iktidara getiren seçimler öncesinde şöyle demişti: "Aydının hem kendi toplumuna karşı duyarlılığı azalıyor, hem de değerler sistemi bozuluyor; sonuçta aydın refleks veremez duruma geliyor. ... /... Toplumda bazı olaylar oluyor ... çoğu aydın farkında bile değil ya da anormallikleri normal karşılar hale gelmişler. ... toplumdaki çürümenin tipik bir göstergesi..." (2002)

İşçi Partisi'nin programına ve savlarına, benim de çalıştığım haftalık Aydınlık gazetesinin yayın çizgisine bakarak, 70 yıllık yaşam biriktiriminin entelektüel doruklarında şöyle demişti: "Atatürk'ün partisi budur işte!"

Güncel olaylar karşısında gerekli ve doğru tepkiyi, "aydın refleksi" olarak tanımladığı düzeyde yansıtan birkaç aydınımızdan biridir Attilâ İlhan.

AYDIN YÜKÜMLÜDÜR

Umut ilkesini belirleyici tavır örneklerinden birini sergileyen Sartre'ın aydın tanımı çok önemlidir: "Benim için bir aydın, siyasal ve toplumsal bir birliğe uyan, gene de o birliği yadsımaktan geri durmayan kimsedir."

Cezayir Bağımsızlık Savaşı sırasında ülkesinin politikalarını kınayan Sartre'ın susturulmasını isteyenlere karşı Başkan De Gaulle'ün bunu reddettiği, "Paris, Fransa'dır" dediği çok yazılıp çizildi. Sartre ve De Gaulle arasında 1968 Olayları sürecinde yaşanan bir olay da şöyledir: Mayıs 1970'te, Proleter Sol'un yayın organı niteliğindeki La Causedupeuple gazetesinin iki yayımcısını tutukladığında, Jean-Paul Sartre, gazetenin başına geçer. Sartre'la de Beauvoir Paris sokaklarında La Causedupeuple satarak gazeteyi okurla buluşturur. Bu eylemde çok sayıda ünlü kişiden biri de, Değişen Dünyanın İnsanları filminin yönetmeni François Truffaut'dur. Yönetmen, bu eylem dolayısıyla gözaltına alınınca, polisteki ifadesinde, "Maocu olmadığını ama kendini herkesin söz ve eylem hakkını savunmakla yükümlü gördüğünü" söyler.

Onlar geçmişte kaldı, üstelik Batı'nın gerçeğidir; geçmişteki olaylara ve eserlere tutunmak anlamsız ve geçersizdir, ülkemize ve günümüze bakalım, denebilir. Öyle yapalım...

AYDINLAR ŞAMAR OĞLANI MI?

Önrünü halka doğruları gösterme tutkusuyla tüketen Aziz Nesin, 12 Eylül cuntasına karşı son derece öğretici bir deneyime önderlik eder: Cuntanın faşist kimliğini açığa vurma yönünde gözü kara bir tutum izleyen Nesin ve dönemin önde gelen aydınları görüş ve değerlendirmelerini, bilditi yerine, kendini başkacı bir seçimle cumhurbaşkanı seçtiren Evren'e dilekçe sunarak yansıtırlar. Aziz Nesin'i en çok terleten nokta, dilekçenin kabul edilip yanıtının savsaklanmasıdır. Neyse ki, Evren, dilekçeyi alır ama ardından ilk demecinde aydınları karalama ve suçlama yönüne gider. Böylece cuntanın zorbalığı tüm dünya önünde ortaya konur. Batılı yönetici için aydını suçlamak bir utanç vesilesidir; çünkü aydınlar ulusal gurur kaynağıdır. Bizde ise aydını şamar oğlanına çevirmek, iktidarların ve siyasal otoritelerin hep övüncüdür.

ZORBALIĞA KARŞI ÖRGÜTSEL GİRİŞİMLER

Demirtaş Ceyhun; ABD güdümlü FETÖ'nün kumpasları sonucu asker - sivil binlerce yurtseverin darbecilik suçlamasıyla yargılandığı süreçte, Silivri önlerinde kurulan bariktatlara meydan okuyarak 2009'un 14 Nisan'ında The Marmara'da 250 dolayında aydın ve sanatçı dostuyla düzenlediği toplantıdan güçlü bir aydın refleksi yükselmesi üzerine bir komite örgütlemeyi tasarlamış, ne ki ansızın ölümü bu tasarının uygulamaya konmasına izin vermemişti. İki yıl boyunca birkaç arkadaş konuya sürekli kafa yorsak da iktidarın yaydığı korku terörü nedeniyle bir ilerleme sağlayamıyorduk.

68'liler Birliği Başkanı Sönmez Targan'ın çağrısı üzerine Ataol Behramoğlu'yla birlikte 15 arkadaşın katıldığı 2011 Mayıs'ındaki toplantıda, Behramoğlu önderliğinde bir girişimin oluşması kararlaştırıldı. Yaklaşık 9 aylık bir çalışma sonrasında, yüzlerce aydının birikimini yansıttığı bir tepki olarak Sanatçılar Girişimi kuruldu (10 Mart 2012). Girişim; o günden beri yanlış bulduğu konularda, şiirin anayasaya aykırı olduğunu savunan Cemal Süreya'nın şairde (sanatçıda) aydın tavrı dediği refleksi göstermeyi sürdürüyor.

İktidarın sanata yönelik etkili bir denetim mekanizması oluşturmak üzere kotardığı TÜSAK'a karşı 2014 Mayıs'ında Ankara'da Türkiye Sanatçılar Birliği kuruldu. TSB; iktidarın sanat düşmanı niyetlerine karşı olduğu kadar, özellikle ABD güdümlü FETÖ'cü darbe girişimi sonrasında ülkeye yönelik emperyalist amaçlı saldırılara karşı da etkili bir çaba sürdürdü.

İki sanatçı örgütünü geçtiğimiz hafta karşı karşıya getiren bildirileri ve aydınların geçirdiği sınavı aynı bir yazıda değerlendirmek yerinde olacak...

THE ECONOMIST'TEN KAPSAMLI 'ÇİN' SAYISI

'ABD, Çin politikasını kökten değiştirdi, ama nafile'

The Economist kapak dosyasını Çin'e ayırdı, başlık 'Biden'in Çin Doktrini'. Kapak dosyası 10 ayrı yazı ile desteklenmiş. Dergi, Batı'da son yıllarda artan Çin merakını ve Çin'e karşı ABD ve müttefiklerinin izlemesi gereken politikaları ayrıntılı olarak okuyucuya sunuyor

MUSTAFA MERSİNOĞLU / İNGİLTERE

KARL Marx, teorisini geliştirirken burjuvazinin çıkarını en iyi özetleyen yayın olarak gördüğü, 1843 yılında yayın yaşamına başlayan The Economist'den alıntılar yapmıştır. Marx, 1852 yılında yazdığı "Louis Bonaparte'n 18 Brumaire'i" adlı eserinde 'The Economist, Avrupa finans aristokrasisinin yayın organıdır ve bu sınıfın tutumunu çok çarpıcı bir şekilde yansıtır.' diye not düşmüştür.

Vladimir I. Lenin ise, 1915 yılında The Economist'e "Britanyalı milyonerlerin sözcüsü" demiştir. Ayrıca Lenin o dönemde bu yayının "burjuva-pasifist" tutumu ile devrimden korktuğu için barışı desteklediğini iddia etmiştir.

Derginin 2015'den bu yana çoğunluk hissesini İtalya'nın büyük sanayi ailesi Agnellilerin yatırım firması Exor elinde tutmaktadır. 910 bin basılı, 750 bin internet abonesi ve sosyal medya ile 35 milyon okuyucuya ulaşan bu yayın organı, hala aynı sınıfın sözcülüğünü "ekonomik liberalizmi" savunarak yapıyor. Yayınladığı verilerinin oldukça doğru olduğunu ve birinci elden bilgi toplamaya dikkat ettiği belli bir dar parti politikası yapmadıkları iş çevrelerince düşünülür. Ilginç şekilde içindeki yazıları genelde imzasız çıkan bir yayın organıdır. Bunu yapmalarının sebebi bu sınıfın toplu bir sözcüsü olmak istemeleridir.

BATI'DA ÇİN ANALİZLERİ YÜKSELİŞTE

The Economist 17-23 Temmuz 2021 sayısında kapak dosyasını Çin'e ayırdı, başlık "Biden'in Çin Doktrini". Kapak dosyası 10 ayrı yazı ile desteklenmiş. İçinde bir bakıma da giriş yazısının başlığı "Biden'in Yeni Çin Doktrini". Alt başlığı ise bir uyarı gibi: "Korumacılık ve 'biz' ya da 'onlar' söylemi Amerika'ya zarar verecek ve müttefiklerini rahatsız edecek'. İkinci yazı bir brifing tarzında oldukça uzun: "Amerika'nın Çin Politikası". Bu incelemenin alt başlığı ise "Geriye İtiş: Joe Biden, Çin'e Amerika'nın yerini aldırmamaya kararlı."

Üçüncü yazı Pekin ve Şanghay kaynaklı, Çin'deki küçük bağımsız yayıncıları inceliyor. Dördüncünün başlığı "Eşcinsel Hakları", alt başlığı "Milliyetçilik ve Önyargı". Beşinci yazı "İçe Dönüş" başlıklı, alt başlığı ise "Kovid-19 ve artan milliyetçilik Çin'i dışa kapalı tutuyor." Bu yazı Sichuan (Sıçuan) eyaletinin başkenti, bir zamanlar çayhaneleri ile meşhurken şimdi teknoloji merkezi olan Chengdu kökenli bir yazara ait.

Altıncı yazı "Kartal ve Tavşan", alt başlığı ise "Hedef aynı ama bu Ay yarışı, ilk yarıştan çok önemli farklar taşıyor." Bu yazı ABD ve Çin'in uzay çalışmalarını karşılaştırıyor. Yedinci yazı, derginin işletme bölümünden Hong Kong kaynaklı bir yazara ait, başlığı "Göze Çarpmayan Büyüme". Yazının alt başlığı ise "Çin firmaları dünyadaki düşmanca iklime uyum sağlıyorlar ve başarıyla gelişiyorlar." Sekizinci yazı "Kitap ve Sanat alanında Komünist Çin" başlıklı ve alt başlığı "Parti Devam Ediyor: Xi Jinping'in yönetimi dünyanın geleceğine şekil verdikten sonra ne olacak?" Burada Çin üzerine beş kitap tanıtılıyor. Dokuzuncu yazı "Süper Güç Yükseliyor", alt başlığı ise "Çin, hayali olan pil savaşını kazanıyor." Onuncu ve son yazı "İsrail ve Çin" başlıklı, Kudüs kaynaklı bir inceleme. Alt başlığı "Arkadaşımın Düşmanı: İsrail, Amerika ile müttefiklik ve Çin'le ticaret yapmak arasında seçim yapmak mecburiyetinde".

Başlıklardan gördüğünüz gibi Çin, emperyalist basının oldukça odaklandığı bir ülke ve Economist'in incelemesi de ne kadar çok yönlü incelenmeye başlandığının açık bir örneği. Bu on başlık sadece bu konuda buz dağının görünen kısmının bir kısmı.

TRUMP VE BİDEN, ABD'NİN GELENEKSEL ÇİN POLİTİKASINI DEĞİŞTİRDİ

Kapakta verilen 'Biden'in Çin Doktrini' incelemesinin buraya önemli bütün kısımlarını alıyoruz. "Batı'da bazı iyimserler uzun zamandır, Çin'i küresel ekonomiye davet etmenin onu 'sorumlu bir paydaş' yapacağını ve siyasi reform getireceğini umuyordu." diye başlayan analiz, şöyle devam ediyor:

"Başkan Donald Trump bunu zayıflık olarak gördü. Şimdi Joe Biden, Trumpvari abartılı sözleri, Amerika ile Çin'i karşı karşıya getiren bir doktrine, rakip siyasi sistemler arasındaki bir mücadeleye dönüştürüyor ve bunun tek bir kazananı olabileceğini söylüyor. Trump ve Biden, Richard Nixon'un Çin'e gitmesinden bu yana geçen 50 yılda Amerikan dış politikasında en dramatik kırılmayı gerçekleştirdiler.

"Biden ve ekibi, doktrinlerini Çin'in 'bir arada yaşamayla daha az ve hâkimiyetle daha çok ilgilendikleri' inancına dayandırıyor. Amerikan politikasının görevi, Çin'in emellerini köreltmektir. Amerika, iklim değişikliği gibi ortak çıkar alanlarında Çin ile birlikte çalışacak, ancak Çin'in emellerine başka yerlerde karşı koyacaktır. Başkan Xi Jinping liderliğindeki Çin, Güney Çin Denizi'nde askeri üs kurdu buraya garnizon yerleştirdi, Hong Kong'ta parti yönetiminin etkisini pekiştirdi, Tayvan'ı tehdit etti, Hindistan ile çatıştı ve uluslararası kuruluşlarda Batı değerlerini yıkmaya çalıştı.

"Birçok ülke Çin'in 'Savaşçı Kurt Diplomasisi'nden endişe duyuyor. Ancak Biden doktrininin ayrıntıları endişelenecek çok şey içeriyor - en azından işe yarama olasılığı düşük. Bir sorun, Biden'in tehdidi nasıl tanımladığı… Washington'daki siyaset bozulduğu için, ulusal bir amaç duygusunu yeniden alevlendirmek için Pearl Harbor'un ruhuna ihtiyacı olduğunu hissediyor gibi görünüyor. Bu bir yanlış hesaplamadır. Cumhuriyetçilerin, Çin konusunda yumuşak olarak gösterebilecekleri her şeye atladıkları doğrudur. Bununla birlikte, Cumhuriyetçilerin Bay Biden'in iç gündemini, kapağında 'Çin' kelimesi damgalı olduğu için desteklemeye başlamaları pek olası değil."

'BİDEN, MÜTTEFİKLERİNİ ÇİN'E KARŞI HAREKETE GEÇİRMEKTE ZORLANIYOR'

The Economist'teki öne çıkan analizde Biden'in Hindistan ve Endonezya gibi ülkeleri Çin'e karşı harekete geçirmede yaşadığı sorun şöyle anlatılıyor:

"Daha da kötüsü, Biden Amerikalıları harekete geçirmek için ne kadar sert bir söylem kullanırsa, müttefiklerini, Hindistan ve Endonezya gibi yükselen güçleri harekete geçirme görevini o kadar zorlaştırıyor. İlişkiyi sıfır toplamlı bir yarışma olarak çerçeveleyerek, onlara bir arada yaşama arayışından ziyade demokrasi ve otokrasi arasında 'Maniheist' bir mücadele sunuyor. Biden ne yazık ki, bu konuda Amerika'nın etkisini abartıyor ve Çin'e sırt çevirerek potansiyel müttefiklerin ne kadar kaybedeceğini hafife alıyor. Bugün diğer ülkelere bir karar empoze etmek yerine, Biden'in onları kazanması gerekiyor. Bunun için en iyi şansı, Amerika'nın kendi ülkesindeki sorunları çözen, eski 'başarılı' imajını canlandırmalı ve açık bir dünya ekonomisinin lideri olabileceğini göstermesidir.

"Burada da Biden'in planının detayları rahatsız edici. Yönetim, küresel kuralların şampiyonu olarak Amerika'nın güçlü yanlarını geliştirmek yerine, iç gündemini ilerletmek için Çin tehdidini kullanıyor. Doktrini, sanayi politikası, hükümet müdahalesi, planlama ve kontrollerle doludur. Rahatsız edici bir şekilde, Çin'in kendisinin takip ettiği ayrışmaya benziyor. Bunun neleri gerektirebileceğine bir bakış için, yönetimin geçen ay yayınlanan yari iletkenler, piller, nadir toprak elementleri ve hayati bileşenler için dört önemli tedarik zinciri hakkındaki raporuna bakın. Rapor, yalnızca bu endüstrilere devlet müdahalesi için ulusal güvenlik davasını ortaya koymuyor. Aynı zamanda sendika temsilini, sosyal adaleti ve hemen hemen her şeyi kapsıyor. Bu bir rehberse, Biden, istihdamın ve üretimin Amerika sınırları içinde kalmasını sağlamak için sübvansiyonlar ve düzenlemeler kullanmayı önerecek. Kaçınılmaz olarak, Biden'in planlarında ödünler var. Çin'e yönelik saldırısının merkezinde, insan haklarını, özellikle de Sinciang'da gözaltı ve zorunlu çalışmaya tabi olan Uygurları kötüye kullanması yer alıyor. İklim değişikliği konusundaki politikasının merkezinde yenilenebilir kaynaklara geçmek var. Yine de ikisi, en azından kısa vadede birbirine karışmış durumda, çünkü Sinciang, güneş enerjisi üretiminde kullanılan silikonun yüzde 45'inin kaynağı. Daha temel bir sorun, Çin doktrininin yumuşak korumacılığıdır. Bu, yerleşik işletmecileri rakiplere göre daha avantajlı hale getirir ve ekonomiyi güçlendirmekten ziyade ekonomiye ağırlık vermesi muhtemeldir. Ülkenin yeni Ay programı, büyük ölçüde Amerika'nın Çin'e göre bir üstünlüğü olduğunu göstermenin bir yolu olarak popüler. Yine de, SpaceX ve Blue Origin gibi özel firmaların parlayabileceği türden bir rekabete izin verdiği ölçüde canlıdır. Üçüncü bir sorun, Bay Biden'in doktrininin Amerika'nın müttefiklerini daha da temkinli hale getirmesidir. Çin ile bağları kesmenin amacı Amerika'da iyi sendika işleri yaratmaksa, müttefikler kendilerine bunun kendileri için ne olduğunu soracaklar. Amerika, Çin'in küresel düzeni kendi görüntüsünde yeniden inşa etmesini durdurmak istiyorsa, kendisine her zaman iyi hizmet eden küreselleşme türünü savunmalıdır. Böyle bir yaklaşımın merkezinde, açıklık ve fikirlerin serbest akışının inovasyonda bir avantaj yaratacağına olan inancı somutlaştıran ticaret ve çok taraflı sistem yer alacaktır.

"Amerika gerçekten Çin'e Asya'da karşı koymak isteseydi, 2016'da vazgeçtiği Pan-Asya Ticaret Anlaşmasına katılırdı. Bu şu anda pek olası değil, ancak çevre ve dijital ticaret konusunda yeni anlaşmalar isteyebilir. Ayrıca gelecekteki pandemiler için bir aşı programı, dijital ödeme sistemleri, siber güvenlik ve Çin'in Kuşak ve Yol Girişimi ile rekabet edebilecek bir altyapı planı gibi Batı düzenini güçlendiren yeni fikirlerin arkasına para ve nüfuz sağlamalıdır. Çin'in teknomilliyetçiliğini kopyalamak yerine, daha kendine güvenen bir Amerika, Batı'yı neyin güçlü kıldığını onaylamalıdır."

*** Devamı yarın.**

'Çin'deki küçük yayıncılar'

YAZIDA "Sıkı kontrollere rağmen, bağımsız yayıncılar sessizce gelişiyor" deniyor ve şöyle devam ediyor:

"Ağustos ayında gerçekleşen Uluslararası Kitap Fuarı, Çin'in yayıncılık endüstrisinin daha iyi bilinen bir görünümünü sunuyor. Çin Yayınları, ülkenin 15 milyar dolarlık kitap yayıncılığı pazarına hâkim olan 580 devlet tarafından işletilen firmadan 40'ına sahip olarak Amerika'nın ardından ikinci büyüklüğe sahip. Bu yıl 9 Temmuz'dan itibaren üç gün boyunca düzenlenen ABC Sanat Kitapları Fuarı, diğerinin olmadığı kadar: bağımsız, eklektik ve yalın. Okuyucular 140 bağımsız yayıncının eserlerini satın almak ve incelemek için akın etti. Küçük ama canlı bir bağımsız yayıncılık sahnesini yansıtıyor deniyor. Genç, iyi eğitimliler arasında talebin arttığı daha büyük iç şehirlerde de bağımsız kitap fuarları ortaya çıktı. Kitapçılar patlıyor, salgına rağmen geçen yıl Çin'de 4.000 kitapçı açıldı. Büyük bir özel zincir olan Sisyphe, yüzlerce alışveriş merkezine yayıldı. Diğer Çin şehirlerinden daha fazla kitapçıya ve kütüphaneye ev sahipliği yapan güneybatıdaki Chengdu, yeni kitapçıları sübvanse ediyor."

'Güçlü yerçekimi alanı oluşturacak'

THE Economist'in kapaktan verdiği yukarıda özetlediğimiz "Biden'in Çin Doktrini"ne ek olarak, bir brifing şeklinde derginin ikinci yazısında devam ettiriliyor. Bu bölüm özetle şöyle başlıyor:

"Amerika, Çin gücünü ve düzenini köreltmeye odaklanmalı. Washington'da bir düşünce kuruluşu olan Brookings Enstitüsü'nde yakın zamana kadar akademisyen olan Rush Doshi'nin bir kitabı 'Uzun Oyun: Çin'in Amerikan Düzenini Yerinden Etme Büyük Stratejisi' Çin'in yıllardır Amerika'nın jeopolitik egemenliğini baltalamak ve Çin'in çıkarlarını daha iyi koruyan ve Çin'e hizmet eden daha liberal olmayan bir dünya düzenini şekillendirmek için çalıştığını savunuyor.

"İlişkiyi karşıt değerlere sahip iki düşmandan biri olarak tanımlamak, kulağa 'Soğuk Savaş' gibi geliyor. Ancak, hiçbiri Çin'in küresel ekonomiye ayrılmaz entegrasyonundan daha dikkate değer olmayan çok önemli farklılıklar var. Amerika, Sovyetler Birliği'ni yaptığı gibi Çin'i kontrol altına almaya çalışamaz; Bunun yerine Biden, Amerika'nın kendi nüfuzunu artırarak Çin etkisine karşı koymak istiyor. Biden'in yardımcıları, Amerika'nın tüm bunlardan kurtulması ve kendisine yatırım yapması gerektiğini söylüyor, böylece Çin ile güçlü bir şekilde başa çıkabilir. Bu nedenle, Haziran başında Senato'dan geçen Amerika Birleşik Devletleri Yenilik ve Rekabet Yasası, Amerika'nın rekabet gücünü artırmaya yönelik harcamalarla dolu. Amerika'da yarı iletken araştırma ve üretimini artırmak için 52 milyar dolar ve ileri malzeme, robotik, yapay zekâ ve diğer teknolojilerdeki projeleri destekleyecek yeni bir uygulamalı bilimler fonu için 29 milyar dolar yetki verecek. Ayrıca Ay'a gitmek için ek kaynak içeriyor. Ancak Washington'da hırslı görünen bu rakamlar, Çin'in altyapı ve sanayi politikasına yaptığı harcamalarla karşılaştırılamaz ve ABD'de gittikçe küçülüyor. Temel altyapı planı, Biden'a zafer kazandırmaktan hoşlanmadıkları Çin'e olan düşmanlıklarını aşan Cumhuriyetçilerle müzakerelerde 600 milyar dolara indirildi. Amerika çabalarında birleşmiş olsa bile, Çin'in mevcut beklentilerini ciddi şekilde azaltacak bir oranda yeniden inşa etmek mümkün değildir. Ciddi bir gerileme olmaksızın, Çin ekonomisi 10-15 yıllık 'fırsat penceresi' içinde dünyanın en büyüğü olacak. Ülkenin devasa pazarı, Komünist Parti'nin deyimiyle, sınırlarının çok ötesinde 'güçlü bir yerçekimi alanı' oluşturacak, silahlı kuvvetlerine daha da fazla harcama yapabilecek. Ülkenin araştırma ve geliştirmeye yaptığı yatırımlar, teknolojik gücünü giderek daha zorlu hale getirecek."

'Çin'de Eşcinsel Hakları'

YAZI, 'Yükselen milliyetçilik, Çin'deki eşcinseller için hayatı yeniden zorlaştırıyor' diye başlıyor. Çin'de Batı'nın LGBT ideolojisi ile mücadele de yazıda 'insan hakları ihlali' olarak iddia ediliyor:

"Çin'de birçok sosyal medya kullanıcısı, LGBT hesaplarının kapatılmasını vatanseverler için bir zafer olarak selamladı. Bazıları LGBT gruplarını, diğer otokratik rejimlere karşı ayaklanmalara atıfta bulunarak Çin'de bir 'renkli devrimi' teşvik etmeye çalışmakla suçladı."

"Mevcut vatanseverlik dalgasının çoğu şu görüşü benimsiyor: Birçoklarının tüm LGBT gruplarının Batılılar tarafından finanse edilmesi ve Batı ne desteliyorsa biz ona karşı çıkmalıyız diye düşünüyor. Ayrıca Komünist Parti tarafından kışkırtılan milliyetçiler, Kovid-19 salgını sırasında daha da seslerini yükselttiler. Batı'nın beceriksiz tepkisini küçümserken, Çin'in virüsü kontrol etme başarısının sözcülüğünü yaptılar.

"Pekin'deki bir LGBT hakları grubundaki bir işçi, bazı eşcinsellerin bile Batılı ülkelerin Çin'e saldırmak için LGBT sorunlarını kullandığını düşündüklerini söylüyor."

Yazıda geçen bütün bu düşünceleri özetlemeye çalışmışlar ancak aşırı milliyetçilik, komplo teorisi, ırkçılık ve eşcinsel düşmanlığı olarak Çin halkını aşağılamak, yazının esas içeriğini oluşturuyor.

Beşiktaş eksiklerini tek tek kapatıyor

Kartal kanatlandı bir kere!

Siyah-beyazlılar geçen sezonki başarısını yeni sezonda üç kulvarda da sürdürmeyi hedefliyor. Kadrosunu önemli takviyelerle güçlendiren Kara Kartallarda şimdiki gündem golcü transferi

SPOR SERVİSİ

SÜPER Lig ve Ziraat Türkiye Kupası'nın son şampiyonu Beşiktaş, verimli bir transfer dönemi geçiriyor. Geride kalan sezonda başarıya ulaşan iskeleti koruyan siyah-beyazlılar, yaptığı transferlerle de alternatifli bir kadro oluşturuyor.

Geçen sezon oynadıkları futbolla Beşiktaş taraftarının gönlünde taht kuran sağ bek Valentin Rosier ve sağ açık Rachid Ghezzal'ı takımda tutan Beşiktaş yönetimi; orta sahanın istikrar abidesi Atiba Hutchinson ve Necip Uysal ile de sözleşme yenilemişti. Bonservisi elinde olan orta saha oyuncuları Salih Uçan ve Mehmet Topal ile kanat-forvet Kenan Karaman, siyah-beyazlıların yerli oyuncu transferleri olarak öne çıkmıştı. Salih Uçan'ın top tekniği ve Kenan Karaman'ın çalışkanlığı teknik direktör Sergen Yalçın'ın elini kuvvetlendirecek.

BİR SORUN ÇÖZÜCÜ DAHA: TEIXEIRA

Gelecek ay başlayacak UEFA Şampiyonlar Ligi'nde gruptan çıkmayı hedefleyen Beşiktaş, kadrosuna bir "çilingir" daha kattı. 10 numara olarak görev yapan Alex Teixeira önceki akşam resmi imzayı attı. 31 yaşındaki Brezilyalı futbolcu, skor katkısı ve hücum üretimiyle dikkatleri çekiyor.

Ahmet Nur Çebi başkanlığındaki Beşiktaş yönetimi golcü transferi de yaparak kadroyu tamamlamayı planlıyor. Geçen sezon Beşiktaş'ta forma giyen Vincent Aboubakar ve Cenk Tosun takımdan ayrıldı. Bu bölgedeki eksiğin giderilmesi için en önemli adaylar Sevilla'dan Hollandalı Luuk de Jong ve Chelsea'den Belçikalı Mitchy Batshuayi.

GEÇİCİ TRANSFER FORMÜLÜ

Hem 31 yaşındaki de Jong hem de 27 yaşındaki Batshuayi için ilk plan kiralama yoluna gitmek. Çebi yönetimi, kulüplerinde forma şansı bulamayan bu iki golcü için geçici transfer teklifini iletti. Sergen Yalçın'ın da onay verdiği iki oyuncudan maliyeti daha uygun olanı ile resmi sözleşme imzalanacak.

Alex Teixeira, Beşiktaş Teknik Direktörü Sergen Yalçın'ın en önemli kozlarından biri olacak.

Geçen sezonki şampiyonluğun miman Rachid Ghezzal, 8 gol ve 17 asist üretmişti.

Rekorların takımı

SÜPER Lig'de 2021-2022 sezonunun ilk hafta maçında yarın akşam Çaykur Rizespor'u konuk edecek son şampiyon Beşiktaş, 63 yıllık lig tarihinde birçok rekoru elinde bulundurıuyor.

EN UZUN SÜRE YENİLMEYEN EKİP

Siyah-beyazlılar, ligde en uzun süre yenilmeyen takım olarak öne çıkıyor. Ligde 1990-1991 sezonunun 25'inci haftasında Ankara'da Gençlerbirliği'ne 2-0 yenilen Beşiktaş, sonraki 5 haftada mağlubiyet almadı. 1991-1992de 30 karşılaşma sonunda namağlup şampiyonluğunu ilan eden siyah-beyazlı ekibin bu serisi, tam 48 hafta sonra, 1992-1993 sezonunun 13'üncü haftasında Galatasaray'a 3-1 yenilerek sona erdi.

Beşiktaş, lig geçmişinde bir sezonda üst üste en çok maç kazanma rekorunun sahibi olarak da dikkat çekiyor. Siyah-beyazlılar, 1959-1960 sezonunda 10 ila 22'nci haftalarda peş peşe 13 maç kazandı, bu rekora şimdiye kadar ulaşan takım çıkmadı.

EN FARKLI SKOR: 10-0

Süper Lig'deki en farklı skorlu galibiyet de Beşiktaş'ın elinde bulunuyor. 1989-1990 sezonunun 6'ncı haftasında Adana Demirspor'u konuk eden Beşiktaş, 15 Ekim 1989'da oynanan karşılaşmayı 10-0 kazanarak tarihe geçti. Bu tarihi karşılaşmada Beşiktaş'ın gollerini Ali Gültiken (4), Metin Tekin (3) ve Feyyaz Uçar (3) atmıştı.

Aday kadro açıklandı

TOKYO Olimpiyat Oyunları'nda ülkemizi başarıyla temsil eden A Milli Kadın Voleybol Takımımız, Avrupa Şampiyonası'nda mücadele edecek. Sırbistan, Hırvatistan, Romanya ve Bulgaristan'ın ev sahipliğinde 18 Ağustos-4 Eylül tarihleri arasında düzenlenecek Avrupa Voleybol Şampiyonası'nda Filenin Sultanları'nın kadrosu belli oldu.

Türkiye Voleybol Federasyonundan yapılan açıklamaya göre, başantrenör Giovanni Guidetti'nin belirlediği 15 kişilik aday kadroda şu isimler yer aldı: Cansu Özbay, Buse Ünal, Meryem Boz, Ebrar Karakurt, Meliha İsmailoğlu, Hande Baladın, İlkin Aydın, Tuğba Şenoğlu, Derya Cebecioğlu, Eda Erdem Dündar, Zehra Güneş, Yasemin Güveli, Beliz Başkır, Simge Aköz, Ayça Aykaç.

Haşimoto'dan Olimpiyat değerlendirmesi

2020 Tokyo Olimpiyat Oyunları Organizasyon Komitesi, turnuvanın yeni tip koronavirüs salgınına rağmen "mükemmel olmasa da büyük bir olay yaşanmadan" sona erdiğini söyledi. Komite Başkanı Haşimoto Seiko, düzenlediği basın toplantısında, 17 gün süren ve 8 Ağustos'ta sona eren Tokyo Olimpiyat Oyunları'na yönelik değerlendirmelerde bulundu.

Haşimoto, uygulanan Kovid-19 tedbirleri sayesinde turnuvanın "büyük bir olay" yaşanmadan "güvenli bir şekilde" düzenlenebildiğini kaydetti. Müsabakalara seyirci alınmaması kararına yönelik de konuşan Haşimoto, Olimpiyatlara yönelik Japon halkının desteğinin kazanılmasında bu uygulamayı zorunlu gördüklerini dile getirdi. Haşimoto, "Nihai takdirin Paralimpik Oyunlarının da sona ermesiyle verilmesi gerekecek. Bu noktada şu an henüz 'yüzde yüz başarılıdır' diyemeyiz" şeklinde konuştu.

Haşimoto, Kovid-19'a rağmen Olimpiyatların dünya için umut kaynağı olduğunu kaydetti. Salgın tedbirlerinin altını çizen Haşimoto, "Paralimpik Oyunlarına ilerlerken insanların virüse yakalanmaması ve diğerlerine bulaştırmaması için en iyi ortamı oluşturmaya çabalayacağız" dedi.

Ergin: Türk sporunda yeni bir sayfa açtık

OKÇULUK Milli Takımı Antrenörü Göktuğ Ergin, Tokyo Olimpiyat Oyunları'nda okçuluk ve cimnastik gibi branşlarda elde edilen madalyaların birçok aileyi çocuklarını spora yönlendirme konusunda cesaretlendireceğini belirtti.

Tokyo Olimpiyat Oyunları'nın kendileri için Rio 2016 biter bitmez başladığını belirten Ergin, "Rio'dan Türkiye'ye döndüğümüzde hızlıca bütün planlarımızı tamamlayıp çalışmalarımızı başlattık. Pandemi sürecinin girmesiyle çalışmalarımız dört yıldan beş yıla uzadı, bu ilk başta bir türbülansa girmemize neden oldu" dedi.

BAŞARININ SIRRI EKİP ÇALIŞMASI

Ergin, okçulukta elde edilen başarının arkasında kendisiyle birlikte yardımcı antrenörler, fizyoterapist, psikolog ve kuvvet gelişim antrenörlerinden oluşan büyük bir ekip olduğunu ifade ederek, "Federasyonumuzun çok büyük desteği oldu. Başkanımızın önderliğinde yönetim kurulumuz bize her zaman inandı ve her plan değişikliğinde her türlü desteği verdiler" diye konuştu.

Her türlü zorluğa rağmen Tokyo'yu başarıyla geçtiklerini dile getiren Ergin, şöyle devam etti: "Elimizdeki verilere göre Tokyo'da madalya alabileceğimizi düşünüyorduk. Avrupa Şampiyonası'ndan sonra kotaları alınca, '3 madalya var, 3 madalya için yarışacağız' demiştim. Karışık takımda dördüncü olduk, madalyayı çok ufak farklarla kaçırdık. Bireysekde Yasemin Ecem Anagöz, 3 tur geçmeyi başardı, belki bir-iki tur daha gidebilirdi ama gerçekten çok güçlü bir rakiple, kendini gününde hisseden bir sporcuyla karşılaştı, orada kaybettik. Ama Mete Gazoz, sonunda Türk okçuluğuna altın madalya kazandırdı."

'TEKNİK BRANŞLARDA DA MADALYA KAZANABİLİYORUZ'

Okçulukta gelen bu başarıların ardından Türkiye'de bu branşa bakışın değişeceğine işaret eden Göktuğ Ergin, "Sadece Türk okçuluğunda değil Türk sporunda yeni bir sayfa açıldı. Bizler artık kuvvet sporlarının yanı sıra teknik branşlarda da madalya kazanabilen bir ülke olduğumuzu bütün dünyaya ispatladık. Sadece okçuluk olarak değil diğer teknik branşlarda da özellikle cimnastikte çok başarılı kardeşlerimiz, sporcularımız var" yorumunu yaptı.

Tokyo'da gösterilen başarının Türkiye'de ailelerin spora yaklaşımını değiştireceğini vurgulayan Ergin, "Anne-babalar çocuklarının incinmemesi için, birtakım sakatlıklardan korunmaları için onları spordan uzak tutabiliyor. Teknik ve bireysel branşlarda bu durumun olmadığını görmek spora farklı yaklaşan birçok aileyi de çocuklarını spora yönlendirme konusunda cesaretlendirecektir" dedi.

■ FATİH ÇAKMAK - AA

Cenap YENER
halkalilisiler@aydinlik.com.tr

Galatasaray'ın işi zor

GEÇEN hafta İskoç ekibi St. Johnstone ile kendi sahasında 1-1 berabere kaldı Galatasaray. Bu sonuç Galatasaray adına hiçbirimizin arzu etmediği bir neticeydi. İskoç takımının tamamını toplasanız Galatasaray'ın bir futbolcusu değerindeydi. Şunu kabul etmek gerekir ki, ülkemizde oynayan yabancı futbolcuların maaşları yüksek olsa da oyuna etkileri aynı seviyede değil. Türk futbolundaki çöküşün önemli nedenlerinden biri de kalitesiz yabancı oyuncuların transfer edilmesi, altyapıya gereken değerin verilmemesi ve yerli futbolcu yetişmemesi.

KONDİSYON PROBLEMİ VAR

Galatasaray ilk maçta St. Johnstone karşısında ilk 20 dakikadaki baskısını 90 dakikaya yayamadı. Geçen maçlarda görüldüğü gibi Galatasaray'ın kondisyonu iyi değil. İngiliz futbol ikliminin hakim olduğu İskoç temsilcisinde ise fizik gücü ve kondisyon iyiydi. Galatasaray'a bu anlamda üstün geldiler.

İstanbul'daki maçta temsilcimizin en önemli futbolcularından Muslera'nın kötü oyunu beraberlikte en büyük etkenlerden biriydi. Bu akşamki rövanşta en önemli kozumuz olan Muslera kırmızı kart cezası nedeniyle oynayamayacak. Bu da Galatasaray için ciddi bir handikap demek. Mevcut kalecilerden hangisi kaleye geçer bilemiyorum ama alternatiflerin ikisi de aynı düzeyde ve uluslararası tecrübeleri çok az.

YENİ OYUNCULARIN KATKISI BELLİ OLACAK

Galatasaray'ın iki yeni defans oyuncusu sol bek Van Aanholt ve sağ bek Boey'in oyuna olan katkılarını bugünkü maçta daha çok görme imkanına sahip olacağız. İlk maçta Boey gol attıysa da önemli olan deplasmandaki defansif görevini yerine getirmesi. Bu maçta bunu daha iyi göreceğiz.

Bir diğer yeni transfer Berkan'dan orta saha katkısı adına umutluyum ancak biraz daha beklemek ve çıkaracağı maçları izlemek lazım. Kerem'in çabuk adam olma hüviyetinden dolayı deplasmandaki bu maçta daha etkili olacağını düşünüyorum. Tabii orta sahadan gerekli toplar çıkarsa...

Öte yandan, ileri uçta Mustafa Muhammed'in düşüşü devam ediyor. Sezon başındaki bu günlerde en kuvvetli hali olması gerekirken, sahaya yeni çıkmış kadar güçsüz ve acemi görüntüler sergilemeye başladı.

TRANSFERLER DEVAM EDİYOR AMA...

Galatasaray transfer yapmaya devam ediyor ama alınan futbolcuların ne sürede adapte olacaklarını henüz kestirmek güç. Süper Lig de bu hafta başlayacak. Kopenhag'dan alınan Nelsson önemli bir bonservis ödenerek kadroya dahil edildi, inşallah en kısa sürede uyum sağlar ve faydalı olur. Çünkü Luyindama ile bu işin yürümeyeceği geçen sezondan beri biliniyordu. Luyindama gibi bir stoperi kadroda düşünmemesi lazım Galatasaray'ın.

Avrupa Konferans Ligi'nde boy gösteren Sivasspor ve Trabzonspor'a da başarılar diliyorum. Sivasspor'a turu geçti gözüyle bakıyorum. Trabzonspor'un da kalitesiyle turu geçeceği kanaatindeyim. Bordo-mavililer ligde de bu senenin en önemli şampiyonluk adayı bana göre. Her iki kulvarda da ilerleyebilecekleri inancı içerisindeyim.

Paris'in yeni simgesi

Asrın transferi bitti

Efsanesi olduğu Barcelona'dan ayrılan Lionel Messi, Paris Saint Germain'e transfer oldu. Binlerce taraftar Arjantinli yıldızı coşkuyla karşıladı

ALTYAPI da dahil 21 yıl boyunca terlettiği Barcelona formasını 2021-22 sezonunda giyececeği duyuran Messi'nin yeni adresi belli oldu. Kariyerinin ilk transferini gerçekleştiren 34 yaşındaki Messi, hücum hattında Neymar ve Kylian Mbappe gibi yıldız isimleri barındıran PSG'yi tercih etti. PSG Kulübünden yapılan açıklamaya göre, yılın futbolcusuna verilen Altın Top (Ballon d'Or) Ödülü'nü 6 kez kazanan Messi ile 2 yıllık sözleşme imzalandı. Fransız basınında çıkan haberlerde, yeni takımında 30 numaralı formayı giyecek Messi'nin yıllık maaşının, vergiler sonrası yaklaşık 35 milyon avro olacağı öne sürüldü. Arjantinli futbolcu, 17 sezon oynadığı Barcelona A Takımı'nda 4'ü UEFA Şampiyonlar Ligi, 10'u İspanya Birinci Ligi (La Liga) olmak üzere 35 kupa kazandı. Katalan ekibiyle 778 resmi maça çıkan Messi, rakip fileleri 672 kez havalandırdı.

'ÇOK MUTLUYUM'

Kendisi için düzenlenen imza töreninde konuşan Messi, "Barcelona'dan ayrılmak benim için zordu. Fakat Paris'e geldiğim andan itibaren çok mutluyum. Görüşmeler hızlı sonuçlandı. Teknik direktör Mauricio Pochettino ile birbirimizi tanıyoruz. Ayrıca Di Maria, Parades, Neymar da hep konuştuğum kişiler. Elbette onların varlığı da kararımda etkili oldu. Başkana ve kulübe, bana gösterdikleri ilgi için teşekkür ederim." dedi.

'DAHA FAZLA KUPA KAZANMAK İSTİYORUM'

Son bir haftadır yaşadıklarından ötürü duygusal açıdan yıprandığını ancak yapacağı yeni başlangıçtan dolayı heyecanlı olduğunu dile getiren Messi, "İçimdeki futbol arzusu dinmedi. Kariyerimin başındaki gibi mümkün olduğunca fazla kupa kazanmak istiyorum. Tüm kulvarlarda zirveye çıkmayı hedefledi ği için PSG'yi tercih ettim. Umarım amacımıza ulaşırız." dedi. Kısa bir hazırlık sürecine ihtiyacı olduğunu belirten 34 yaşındaki Messi, antrenmanlara başlayacağını ve teknik heyet onay verdikten sonra PSG formasını giyeceğini söyledi. Messi, Ligue 1 hakkında ise şu yorumu yaptı: "Giderek büyüyen bir organizasyon. PSG lig için çok şey yaptı. Bence eskiye göre daha rekabetçi bir lig var. Diğer takımlar, PSG ile baş etmek için daha da güçleniyor. Benim için yeni bir deneyim olacak. Yeni rakiplerle karşılaşacağım için heyecanlıyım."

'Tarihi gün'

MESSI'YI takdim etmekten dolayı mutlu ve gururlu olduğunu söyleyen PSG Kulübü Başkanı Nasser Al-Khelaifi ise "Kulübümüz ve futbol dünyası için tarihi bir gün. Onlarca kupa kazanmış ve bizimle de kupalar kazanacağına inandığım bir oyuncunun yanında oturuyorum. Leo, Altın Top (Ballon d'Or) Ödülü'nü 6 kez kazanan tek futbolcu. Kazanma alışkanlığına sahip, futbolu güzelleştiren bir sihirbaz." dedi

Bu gece bizim gecemiz

Avrupa arenasında bu akşam 3 temsilcimiz sahne alacak. Ülke puanı açısından oldukça kritik olan bu karşılaşmalarda tek hedefimiz Galatasaray, Trabzonspor ve Sivasspor'un el ele Avrupa'da yoluna devam etmeleri olacak

Muslera geçen hafta oynanan karşılaşmada rakibine yaptığı faul sonrası kırmızı kart görmüştü.

BU akşam Avrupa'da birbirinden kritik 3 maça çıkacağız... Önce saat 19.00'da sahneye Trabzonspor çıkacak. Bordo mavililer, UEFA Konferans Ligi 3. Ön Eleme Turu rövanşında deplasmanda Molde FK ile karşı karşıya gelecek. UEFA bünyesinde düzenlenen Avrupa'nın en büyük üçüncü futbol organizasyonu UEFA Konferans Ligi'nin ilk sezonu olarak düzenlenen turnuvanın 3. ön eleme turundan başlayan Trabzonspor, sahasında karşılaştığı Molde FK karşısında 3 gol atmış ve kalesinde de 3 gol görmüştü. Karadeniz ekibi, Avrupa kupalarındaki 136 maçta 50 galibiyet ve 35 beraberlik alırken 51 maçtan da mağlup olarak ayrıldı. Takım, Avrupa sınavlarında takip fileleri 176 kez havalandırırken kalesinde 188 gol gördü.

Öte yandan Trabzonspor, Avrupa arenasında 25 sene sonra Norveç'e gidiyor. 1996 senesinde Norveç'in Bodo/Glimt takımı ile karşılaşan bordo-mavili takım, rakibini 2-1 ve 3-1 skorları ile yenmiş ve tur atlamıştı. Bu tarihten sonra bir daha Norveç takımlarıyla eşleşmeyen Karadeniz takımı, 25 senenin ardından Molde Aker Stadyumu'nda Molde FK ile karşılaşacak. Karşılaşma A Spor'dan yayınlanacak.

SARI KIRMIZILILAR TELAFİ PEŞİNDE

Günün diğer maçında Galatasaray, UEFA Avrupa Ligi 3. eleme turu rövanşında İskoçya ekibi St. Johnstone'a konuk olacak. İlk maçta taraftarına oldukça kötü bir futbol izleten sarı kırmızılılar bugün turu geçip taraftarına kendini affettirmeyi düşünüyor. Perth kentindeki McDiarmid Park'ta oynanacak karşılaşma, TSI 21.00'de başlayacak. Letonyalı hakem Andris Treimanis'in yöneteceği karşılaşma, D Smart Sport'dan naklen yayınlanacak. İstanbul'da oynanan turun ilk karşılaşması 1-1 beraberlikle sonuçlanmıştı. Galatasaray, rövanşı kazanması halinde üst tura yükselecek. Müsabakanın beraberlikle tamamlanması durumunda uzatma devrelerine geçilecek, burada da eşitliğin bozulmaması halinde ise tur atlayan tarafı penaltılar belirleyecek. Sarı-kırmızılı takım, yenilmesi durumunda ise bu organizasyona veda edecek.

FERNANDO MUSLERA YOK

Sarı-kırmızılı takımda lisansı çıkarılamayan Oğulcan Çağlayan, UEFA'ya bildirilen listede yer almayan Alexandru Cicaldau ile kırmızı kart cezalısı Fernando Muslera, karşılaşmada forma giyemeyecek. Galatasaray, turu geçmesi halinde Avrupa Ligi play-off turunda Danimarka ekibi Randers ile karşılaşacak. Sarı-kırmızılılar, elenmesi durumunda ise UEFA Avrupa Konferans Ligi play-off turunda Sırbistan ekibi Vojvodina ile Avusturya temsilcisi LASK arasındaki eşleşmenin galibiyle mücadele edecek.

YİĞİDOLAR HATA YAPMAK İSTEMİYOR

Avrupa Konferans Ligi'nde Türkiye'yi temsil eden diğer temsilcimiz Demir Grup Sivasspor ise, 3. eleme turu ikinci maçında, deplasmanda 2-1 yendiği Gürcistan temsilcisi Dinamo Batum'u konuk edecek. Bahçeşehir Koleji Sivas 4 Eylül Stadı'nda saat 21.00'de başlayacak Demir Grup Sivasspor-Dinamo Batum mücadelesinde İspanyol hakem Ricardo de Burgos, görev yapacak. Maç Trt Spor'dan yayınlanacak. Avrupa kupalarında daha önce 17 maça çıkan kırmızı-beyazlılar, bu karşılaşmalarda 7 galibiyet, 9 yenilgi ve 1 beraberlik aldı. Söz konusu mücadelelerde 19 gol atan Sivasspor, kalesinde ise 30 gol gördü. Kırmızı-beyazlılar, UEFA Avrupa Konferans Ligi 2. eleme turunda Moldova temsilcisi Petrocub'u deplasmanda ve sahasında 1-0'lık skorlarla mağlup ederek 3. tura yükselmişti.

Kumbaradaki paralar fidana dönüşecek

HATAY'DA 5-15 yaş aralığındaki Göztepe Antakya-Defne Futbol Okulu öğrencileri, kumbarada biriktirdikleri harçlıklarını yanan ormanların ağaçlandırılması için bağışladı. Göztepe Antakya-Defne Futbol Okulları Koordinatör Antrenörü Abidin Olgun yanan ormanlar için çok üzgün olduklarını söyledi. Bu durumun çocukları da kötü etkilediğini anlatan Olgun, şöyle konuştu: "Ormanlarımızın yanmasına duyarsız kalamadık ve çocuklarımızdan biri kumbaramızda toplayacağımız parayı ormanlarımız için kullanabileceğimiz önerisinde bulundu. Biz de bunun öncüsü ve destekçisi olduk, çok da memnun olduk. Sadece 7 gün içerisinde 1925 lira toplandı. Çalıştırdığımız Göztepe'nin kuruluş tarihiyle ilişkili olduğu için 1925 rakamına ulaştık ve onu banka hesabına yatırıp Tarım ve Orman Bakanlığımıza ulaştırdık."

Sörloth'tan müjdeli haber

SÜPER Lig'de yeni sezona hazırlanan Fenerbahçe'de, transfer çalışmaları sürüyor. Sarı lacivertlilerde golcü arayışları devam ederken gündemdeki isim Alexander Sörloth'tu. Leipzig'den ayrılıp ayrılmayacağı merakla beklenen yıldız isim için en ciddi talibin Fenerbahçe olduğu söyleniyordu. Bu doğrultuda Norveçli golcünün babasından da müjdeli haber geldi. Alexander Sörloth'un babası Norveç basınına şu ifadeleri kullandı; "Oğlum, Leipzig'den ayrılmak istiyor. Tabii ki bir kontratı var ama bu bir süreç, tıpkı geçtiğimiz yıl Trabzonspor'dan Leipzig'e geldiği gibi. Transferde birçok önemli kulübün adını duyuyoruz." dedi.

YILDIZLAR KALDIRILDI

Öte yandan Fenerbahçe Kulübü, futbol A takımının giydiği formadaki şampiyonluk yıldızlarını kaldırdı. Sarı-lacivertli kulüpten yapılan açıklamada, 9 Ağustos tarihinde Türkiye Futbol Federasyonu (TFF) ve birimleri ile yayınca kuruluş başta olmak üzere tüm ilgililere, kulübün yıldızlı armasının bulunduğu kayıt, görsel ya da belgenin kullanılmaması talebinde bulunulduğu belirtildi. Açıklamada, TFF'den kulübe gelen cevap yazısı da paylaşılırken, sarı-lacivertlilerin talebi üzerine kayıtlardaki eski logonun federasyona gönderilen yeni logo ile değiştirildiği vurgulandı.

F.Bahçe Dünya Şampiyonası'nda

FENERBAHÇE kulübü, kadın voleybol takımının Dünya Kulüpler Voleybol Şampiyonası'nda yer alacağını açıkladı. Sarı lacivertli kulüpten yapılan açıklamada şu sözlere yer verildi: "Son yıllarda hem salon voleybolunda hem de plaj voleybolunda uluslararası seviyede birçok önemli organizasyona ev sahipliği yapan Türkiye, bu yıl 14-19 Aralık 2021 tarihlerinde düzenlenecek FIVB Kadınlar Dünya Kulüpler Voleybol Şampiyonası'na ev sahipliği yapacak. Şampiyonada Fenerbahçe Opet Kadın Voleybol Takımımız da yer alacak."